

広報 伊万里

人がいきいきと活躍する 幸せ実感のまち

2019
(令和元年)

5

No.783

特集

5月は消費者月間です

～築こう 豊かな消費社会 誰一人取り残さない2019～



【写真】いまりんモーモチちゃんによる交通安全キャンペーン（4月11日：大川小学校）

トピックス

堀田心彩さんに市民賞

書道コンクールで日本一の快拳



↑市民賞を贈られ、作品を披露した堀田さん（右から2人目）

市役所を訪れ、受賞作品を披露した堀田さんに、深浦弘信市長は「多くの市民に夢や感動を与え、伊万里の名声を高めてくれました」と、陶板を

の受賞という快拳です。堀田さんは、平成30年11月、第62回J A 共済全国小・中学生書道コンクールで、最高賞の農林水産大臣賞を受賞。作品は『たんぼ』で、全国から142万点が寄せられた中で

4月4日、市は、書道の全国コンクールで最高賞を獲得した東山代小3年の堀田心彩さんに、伊万里市民賞を贈りました。

深浦市長は、力強く伸び伸びと書かれた作品に感じ入りながら、「習字も勉強もスポーツも頑張ってください」と激励しました。

『ぼ』の字が難しかった」と言う堀田さん。「また一番になりたい」と、すでに次の目標を定めているようでした。

あしらった盾を贈呈しました。6歳から習っているという習字。「たくさん書くほど上手になるところが楽しい」と話す堀田さんは、コンクールへの応募作を選ぶのに50枚ほど書いたそうです。「日本一になるぞという気持ちで書きました。」

2019 (令和元年)

広報伊万里
No.783

5

2 トピックス

3 特集
7 5月は消費者月間です

8 みんなの広場
9

10 ほがらかページ
11

12 スポーツ

13 教育と文化

14 インフォメーション
27

暮らしのチャンネル

28 28-30 お知らせ・募集
31 こんにちは図書館です
32 保健だより
33 市民相談ほか

国際アマチュア陶芸展

34 伊万里 2019
編集室から
人の動き

今月の表紙



いまりんモーモちゃんから交通安全のグッズを受け取る新1年生。4月11日、大川小学校で交通安全キャンペーンがありました。入学式の前に、子どもたちはモーモちゃんと、交通安全のお約束をしました。【10ページに関連記事を掲載】

5月は消費者月間です

～築こう 豊かな消費社会 誰一人取り残さない 2019～

● 問合せ 情報広報課市民サービス係 (☎☎2133)



『消費者』とは、お金を払って商品を手に入れたり、サービスの提供を受けたりする人のことを言います。

私たちは、朝起きてから夜眠りに就くまで、電気をつけて、水道の蛇口をひねって顔を洗って、コンビニでパンを買って…とさまざまなサービスを受けたり、買い物をしたりしながら生活しています。意識せずに毎日『消費行動』を行っていますが、私たちはみな『消費者』なのです。

一人一人のライフスタイルに合わせ、私たち消費者を取り巻く環境は日々めまぐるしく変化しています。いろいろな業界の規制緩和やインターネット技術の進展により、利便性の高いサービスや商品の提供を受けられるようになり、支払い方法も現金払いのほかにクレジットカード、電子マネー

などいろいろな方法が選択できるようになりました。

しかしその一方で、消費者トラブルは複雑化しており、消費生活センターに寄せられる相談も多岐にわたっています。また、悪質商法や詐欺の手法も日々巧妙化しており、悪質業者や詐欺グループは、あの手この手で消費者をねらっています。

消費者と事業者との間には、経済力、情報の質や量、交渉力などに大きな格差があります。今回の特集では、消費者の中でもさらに弱い立場であるといえる若者と高齢者について、どのような配慮が必要なのか、また、よくある相談事例とその対処法などについて紹介します。

一人一人が『消費者』であることの自覚を持ち、トラブルに巻き込まれないように一緒に学んでいきましょう。



市の消費者トラブルの現状

市消費生活センターには、毎年多くの相談が寄せられています。年代別の相談内容や、全体的な相談の傾向をみてみましょう。

平成30年度の市消費生活センターにおける相談件数は332件。相談当事者を年齢別にみると、70歳以上の割合が約33%と多く、次いで60歳代が約22%と、高齢者の割合が高いことが分かります。

また、50歳代以上の人からの相談は特に架空請求などにまつわる相談が多く、一方で40歳代以下の人からの相談は、インターネット・通信関連にまつわる相談が多くなっているようです。

契約とは

契約とは、法的な責任のある約束のこと。一旦結ぶと、どちらかの都合で一方的に契約を解消することはできません。

契約は、『買い手』が『申し込み』をして、『売り手』がそれを『承諾』したときに成立します。つまり当事者同士の間で合意をすれば成立するのです。



相談の傾向として、最も多いのは、架空請求はがきや架空請求メールに関する相談。次に多いのは、光回線契約、副業や投資などで高額収入を得ることができると称してSNSやインターネットで販売されるノウハウなどの『情報商材』、出会い系サイトなど通信サービスに関する相談。その他は多重債務、クレジットカード、投資型商品など、金融に関する相談の順になっています。

年代別相談件数・内容

年代	相談件数	うち最も多い相談の内容	件数	備考
20歳未満	2	インターネット・通信関連	2	
20歳代	19	インターネット・通信関連	5	金融関連サービス（5件）が同順位
30歳代	26	インターネット・通信関連	5	商品一般（3件）、被服品（3件）、金融関連サービス（3件）が2位
40歳代	45	インターネット・通信関連	12	金融関連サービス（11件）が2位
50歳代	31	商品一般（架空請求など）	8	インターネット・通信関連（4件）、土地・建物（4件）が2位
60歳代	72	商品一般（架空請求など）	18	インターネット・通信関連（10件）が2位
70歳以上	111	商品一般（架空請求など）	33	インターネット・通信関連（13件）が2位
その他・不明	26			
合計	332			

平成30年度消費生活相談トップ10

順位	商品・役務名	件数	内容
1	商品一般	65	架空請求はがき・架空請求メールなどに関する相談
2	インターネット・通信関連	52	光回線、SNSの情報商材、出会い系サイトなどに関する相談
3	金融関連サービス	40	多重債務、投資商品、クレジットカードなどに関する相談
4	健康食品など	23	健康食品などの購入に関する相談
5	その他の役務	22	冠婚葬祭互助会などに関する相談
5	土地・建物・設備	22	塗装工事、瓦止工事、賃貸アパート、太陽光発電システム、土地などに関する相談
7	教養娯楽品	21	新聞やスマートフォンの契約などに関する相談
8	住居品	20	浄水器、布団、火災警報器などの契約トラブル
9	保健衛生品	15	配置薬、化粧品などの購入に関する相談
10	その他の相談	14	相隣関係、家計管理

年間全相談件数 332件（※上記の合計ではない）



成年になる前から消費者の意識を

知識や経験などが不十分なため、消費者トラブルに巻き込まれやすい若者。注意する点などを確認しましょう。

未成年者の契約

未成年者（未成年者が結婚している場合は除く）が契約をするには、原則として法定代理人（親権者や未成年後见人）の同意が必要です。法定代理人は、未成年者の代わりに契約をすることができずし、未成年者が同意を得ないで行った契約を取り消すこともできません。

ただし、無料で物をもらう場合やお小遣いの使い道などについては、同意はいりません。また、未成年者が成人であるとうそをついたり、保護者の同意を得ていると信じさせたりするなど、相手をだました場合には、契約を取り消すことができません。

成年年齢が18歳に

成年年齢を20歳から18歳に引き下げる民法改正案が成立し、令和4年（2022年）

4月に施行されます。

知識や経験、理解力、判断力が不十分な若者は、悪質業者のターゲットにされやすく、実際に現在でも、19歳までと比較して、未成年取消しができなくなる20歳以降の相談が増えています。

成年年齢が18歳に引き下げられると、今後は18歳になった時点でターゲットとされ、社会経験のほとんどない若者の消費者被害が増加することが心配されます。

このため、成年になる前の早いうちから、消費について学んでいく必要があります。



若者に多いトラブルとその対処法

マルチ商法

マルチ商法とは、会員が新規会員を誘い、その会員がさらに別の会員を誘うことで、階層組織を拡大する仕組みです。「知り合いを誘って会員にすると、報酬を得ることができる」などと勧誘して、商品などを購入させたりします。

〈相談事例〉

大学の友達から「いいアルバイトがある」と誘われ、説明会で商品の販売店の登録をした。登録料は35万円。勧められるまま、消費者金融からの借り入れをして支払った。その後、商品は全く売れず、返済もできずにいる。

〈対処法〉

- ・『楽にもうかる』ことは通常ありえない。
- ・友達や知人から勧誘されて断りにくくても、その場で絶対に契約しない。必要がなければきっぱりと断る。
- ・借金をしてまで契約しない。

情報商材

情報商材とは、インターネットなどで、副業や投資、ギャンブルなどで高額収入を得るためのノウハウなどと称して販売されている情報のことです。

〈相談事例〉

インターネットで『誰でもすぐ収入が得られる』という広告を見つけたため連絡すると、確実にもうけることができると言われ、情報商材の代金として50万円を払った。しかし、なかなか収入が得られない。その後、連絡が取れなくなってしまった。

〈対処法〉

- ・『楽にもうかる』ことは通常ありえない。怪しいと思ったら、連絡しない。
- ・高額な契約の話になったり、話が違うと思ったら、きっぱり契約を断る。
- ・借金をしてまで契約しない。



高齢者にも多いトラブル

健康不安や孤独など、さまざまな要因から契約上の被害にあいややすい高齢者。対処法の確認とともに周囲の見守りも必要です。

被害にあいややすい特徴

高齢者は、

▼健康などへの不安があったり、孤独を感じていたりする場が多いため、その心理を利用した巧みな言葉にだまされやすい傾向にあります。

▼一人住まいや高齢者だけの世帯、また日中一人で家にいるという環境が多く、契約するときも、トラブルにあったあとも、誰にも相談できないことが多い傾向にあり、被害

を拡大させてしまいます。

▼現代の多様化した消費者環境への適応が難しかったり、新しい情報を得ることができにくい傾向にあります。しかし、これまでの経験上の判断によって、なかなか周囲への相談ができません。

周囲が見守りを

高齢者は、自分からはなかなか相談ができません。家庭や地域で温かく見守りましょう。

高齢者に寄り添う社会でありたい

さまざまなステージに分けられる私たちの人生。中でも老年期は、人生経験は豊富であるものの、身体的にも心理的にも、不安を抱えながら生きる時期と言えます。

そんな不安を取り除くために私たちにできること。一つは『高齢者にも役割を』ということです。家庭や地域社会で役割を持つことが自己肯定感につながります。自己肯定感とは、自分で自分を認めることです。もう一つは、高齢者のこれまでの人生に寄り添いながら、尊敬の念を持って話に耳を傾けること。

高齢者だけでなく誰に対してでもそのような配慮ができれば、誰もが幸せに生きられる社会の実現につながるのではないのでしょうか。

高齢者に多いトラブルとその対処法

点検商法（屋根、浄水器、布団）

点検商法とは、「無料で点検する」などと言って家を訪問し、点検後、うそをついたり消費者の不安をあおったりして、高額な商品やサービスを契約させる悪質商法です。

〈相談事例〉

「市役所から依頼されて排水管の点検をしている」と業者が訪問してきた。点検後、「清掃をした方がいい」と言われ、その場で契約した。後で市役所に確認したら、点検は依頼されていないことが分かった。

〈対処法〉

- ・「無料で点検」と言って訪問してくる業者には対応しない。
- ・公的機関の名前を出して訪問してきた場合は、その機関へ確認する。
- ・点検や清掃を勧められても、必要がなければきっぱり断る。
- ・その場で契約を促されても応じない。あとで家族に相談したり、他社からも見積もりを取ったりして、冷静に検討する。

電話勧誘販売（光回線）

N T T東日本およびN T T西日本が光回線サービスの卸売り（他社に販売すること）を開始しました。卸売りを受けた事業者が提供する光回線サービスを『光コラボレーション』といい、プロバイダーや携帯電話などのさまざまなサービスと組み合わせて消費者へ提供されています。

〈相談事例〉

契約中の通信事業者の名前で電話があり、「光回線が今より千円ぐらい安くなる」と勧誘された。単なるプランの変更だと思って手続きをしたら、後日、別会社との契約になっていることが分かった。

〈対処法〉

- ・契約しようとする事業者名やプランの内容などを、正確に確認する。
- ・その場ですぐに契約しない。現在の契約と提案されている契約の内容について十分比べたうえで、必要がなければきっぱり断る。
- ・光回線の契約は、電気通信事業法の『初期契約解除制度』の対象になり、契約書面が届いて8日間以内であれば、解約ができます。（ただし、解約しても、事務手数料やすでに利用したサービスの料金など、支払う必要がある料金もあります。）

困ったときは、一人で悩まず早めに相談を ～消費生活センター～

消費生活センターは、事業者と消費者の間で起こった契約トラブルや多重債務、架空請求など、消費生活全般に関する苦情や問い合わせを市民の皆さんから受け付け、助言や情報提供をしています。また、多発している消費者トラブルの周知や出前講座などの啓発活動も行っています。

秘密は厳守、相談は無料です

- **市消費生活センター**（市役所1階 市民サービス係内 ☎2136）
相談日時 月～金曜日（年末年始、祝日を除く）午前10時～午後4時
- **県消費生活センター**（佐賀市 アバンセ）☎0952-0999
相談日時 毎日（年末年始を除く）午前9時～午後5時
- **消費者ホットライン 188（いやや!）**
最寄りの消費生活センターにつながります。



『消費者庁 消費者ホットライン188
イメージキャラクター イヤヤン』

出前講座を利用してみませんか

消費者トラブルについて、専門の講師を派遣して出前講座を行います。平成30年度は、老人会や地域の集まり、小学校や高校で開催し、約760人が参加しました。講座の内容は、各世代に応じて設定しています。また受講する団体などと事前打ち合わせを行い、希望に沿った内容にしています。

皆さんも、地区や団体などで出前講座を活用してみませんか。

《テーマ・内容の例》

- ・ 契約の基礎知識、悪質商法の実態と対策（若者・一般向け）
- ・ 悪質商法に対する高齢者の被害防止（高齢者向け）
- ・ 高齢者・障害者の被害防止と早期発見、解決策（支援・見守り関係者向け）
- ・ インターネット・携帯電話トラブル など

消費者啓発パネル展

さまざまな消費者トラブルによる被害を防止するため、相談件数が多い事例と対応策などを紹介するパネル展を開催します。

- **期間** 5月16日（木）～31日（金）
- **場所** 市役所1階 市民ロビー

「おかしい」と思ったら消費生活センターへ

私が大学3年の冬。街で声をかけられ、友人と一緒にピルの高層階に連れて行かれて英会話教材の強引な勧誘にありました。幸いなんとか契約をせずに帰ることができましたが、気付けば時刻は23時。なんと7時間以上も勧誘を受け続けていたのです。

この話を友人にしたところ、「ついでに行ったのが悪い」「無理やりにでも帰ってくればよかったの」と言われ、とても落ち込みました。とても帰れる状況ではなかったからです。

消費生活相談員になって初めて、これが「悪質で違法な勧誘方法だったんだ」と知りましたが、もしかしたらあつたとき、断りきれないまま契約をしてしまった人がたくさんいたかもしれないと思うと、引っ掛かってしまった方が悪いのでしょうか。いいえ、そうではありません。

事業者は商売のプロです。事業者は法律を守りながら適切に事業を行う義務があります。違法な販売方法は決して

許されません。

社会的経験の少ない若者、そして高齢者は、特に『悪質業者』にねらわれやすく、言葉巧みに勧誘されるため、自分が被害にあったことにさえ気付けないことも多いのです。トラブル事例を知り、トラブルを未然に防げれば一番よいのでしょうか、どこに相談すればよいかを知っておくこと』は、いわばお守りのようなものだと思います。

「買い物トラブルにあった」「詐欺かしら」「これってどうなの」など、少しでもおかしいと思ったら、まずは消費生活センターに相談してください。消費生活相談員が皆さんの力になれるよう、精いっぱいお手伝いします。



消費生活相談員
大木 千絵美

みんなの広場



目隠しをしてロープを伝いながらゴールを目指す『暗黒の世界』



竹のやりを投げて『風船割り』

スタミナ焼肉オリエンテーリング

頑張ったあとの焼肉は最高

豊かな自然の中で親子や青少年にふれあいや交流の機会を提供しようと、都川内森林公園でスタミナ焼肉オリエンテーリングがありました。家族連れなど64チーム267人が参加。チェックポイントごとにゲームに挑戦し、焼肉用の具材を獲得しながらゴールを目指しました。頑張った最後まで歩き終えた参加者は、焼肉や抽選会を楽しみました。



楽しみにしていた焼肉。焼けるのが待ち遠しい

空家&番館ツアー

やってみませんか。リノベーションで出店

市街地の空家や、空家をリノベーションして開業した店舗などを巡る『空家&番館ツアー』がありました。特定非営利活動法人まちづくり伊万里が開催したもので、空家を利用した出店に興味を持つ人などが参加。実際の空家を見て賃貸の条件を確かめたり、すでに開業した先輩から苦労話を聞いたりして、出店のイメージを膨らませていました。



↑古い建物をリノベーションしてカフェをオープンした先輩経営者の話を聞く参加者

商工会議所女性会が新一年生に鉛筆削り器を贈呈

未来を担う子どもたちへの贈り物

市内の小学校1年生にと、伊万里商工会議所女性会が市教育委員会に鉛筆削り器を贈呈しました。浦川嘉子会長ほか3人が市役所を訪れ、1年生の各クラスに1個ずつ、22クラス分を松本定教育長に渡しました。平成25年度から贈呈を続けており、今回が7回目。浦川会長は、「これまで大事に使ってもらっているので贈りがいがあります」と話しました。



↑鉛筆削り器を贈呈した浦川会長（右から2人目）と女性会の皆さん

浦ノ崎桜の駅まつり

花と人で大盛況の桜の名所

松浦鉄道浦ノ崎駅で桜の駅まつりがありました。物産販売や音楽ライブ、伊万里松浦病院によるまちかど健康教室などが行われました。駅周辺の桜は満開。少し寒かったにもかかわらず、市内外から多くの家族連れなどが訪れました。来場者は花見をしたり桜のトンネルを抜ける鉄道車両を撮影したりと、思い思いに春のひとときを楽しみました。



満開の桜の下、たくさんの来場者でにぎわう会場



↑桜のトンネルの中、ホームに滑り込む松浦鉄道の車両

元号予想ワークショップ

私の考えた新元号はこれ

新元号を予想するワークショップが市民図書館でありました。27の新元号が寄せられ、伊万里高校の書道部員が揮毫。参加者は自分の予想した元号が書かれた半紙とともに記念撮影をしていました。『令和』をピタリと予想した人はいませんでしたが、『福利』や『安和』など、『和』の字を入れた人が5人。平和への願いなのかもしれません。



↑本物の新元号を発表する気分で記念撮影をする参加者

市民参加型Web素材作成ワークショップ

やってみよう。情報発信

簡単かつ効果的にインターネットでの情報発信を行ってもらうための、市民向けのイベントがありました。ホームページ作成サービスを提供する株式会社ペライチの山下翔一取締役によるトークイベントのほか、プロのライターやカメラマンによる、ワークショップ形式での文章表現や写真撮影の講座などがあり、多くの人が参加しました。



これからの地域の情報発信について話す株式会社ペライチの山下取締役



↑プロカメラマンの野田尚之さんによる写真撮影講座の様子

『どきどき★ミステリーツアー』

どこへ行くのか分からない発見の旅

市民図書館を出発し、子どもたちが行き先を知らされずに市内各地を巡る『どきどき★ミステリーツアー』がありました。伊万里のまちづくりや歴史に興味を持ってもらおうと市が実施したもので、15人の小学生が参加。市役所やカブトガニの館（瀬戸町）、松浦一酒造（山代町）などを訪れ、行く先々で新たな発見をしていました。



↑最初に訪れた市役所。市議会議場で議員席に座り、名前の書かれた標柱を立てる体験をする子どもたち

ほがらかページ

交通安全キャンペーンとランドセルカバー贈呈 車に気をつけて元気に学校生活を

4月11日、大川小学校で、新1年生を対象とした交通安全キャンペーンとランドセルカバー贈呈式がありました。これは、小学校に入学したばかりの児童を交通事故から守ろうと、市交通対策協議会が毎年入学式に合わせて実施しているものです。

交通安全キャンペーンでは、いまりんモーモちゃんが初登校した子どもたちをお出迎え。子どもたちはモーモちゃんと、「どうろへとびだしません。しんごうをまもりま

す。おうだんほうどうをわたります」と、交通安全の3つのお約束をしました。



↑ モーモちゃんと交通安全のお約束をする児童

さんに、黄色いランドセルカバーを贈りました。

市では毎年、ランドセルカバーを市内小学校の新1年生に贈っており、今回は505人が対象となっています。ドライバーの皆さん、子どもたちが安全に通学できるように、安全運転を心がけてください。



深浦弘信市長が新1年生代表にランドセルカバーを贈呈



百寿メダル贈呈

いつまでも
お元気で

兼武 キミさん

(波多津町馬蛤潟)

めでたく百歳の誕生日を迎えられた兼武キミさんを、3月29日、深浦弘信市長が訪問し、記念のメダルを贈呈しました。

キミさんは、若いころから農業に精を出してきた働き者。手先が器用で、昔から編み物や縫い物が上手だったそうです。また、運動も得意で、運動会ではいつも目立つ存在だったとか。90歳を過ぎてからも、週に3回ゲートボールを楽しんでこられたという元気なお

ばあちゃんです。

そんなキミさんに長生きの秘訣を尋ねると、「特に秘訣はありません。周りの皆さんにとってもよくしてもらうので元気でいられます」と、素敵な笑顔で感謝の言葉を述べられました。



四季の詩

一片の雲無き朝 時鳥

伊萬里ホトトギス會 田中 南嶽

河鹿なく小径たどれば 懐かしき

小川の飛び石 幼きままに

伊万里白露短歌會 中倉 文枝



広げよう 『ワーク・ライフ・バランス』

●問合先 企画政策課男女協働推進係
(☎22115)

市は、事業所や市民の皆さんと協働で、仕事と、子育て・介護や地域活動などの生活を両立させる『ワーク・ライフ・バランス』を推進しています。このコーナーでは、市内の事業所が取り組んでいる働きやすい職場づくりを紹介します。

株式会社 伊万里鉄工所

ものづくりは、ひとつづくり ～若手と女性が安心して活躍できる職場づくり～

代表者 : 代表取締役社長 松井 茂樹
事業内容 : 一般機械器具製造業
所在地 : 二里町
従業員数 : 83人 (男性77人、女性6人)

会社の取組

- ◎育児休業取得を促進し、男性も女性も取得
子育て中の社員が仕事と家庭を両立できるよう、育児休業取得を促進。近年2人の男性社員が取得しました。
- ◎若い社員の『やる気』と『能力』を引き出す
技術や知識が必要な仕事を積極的に若い社員に任せ、責任感とやる気を高めて技術向上につなげています。
- ◎“ゲンバ男子”と“ゲンバ女子”の活躍をサポート
男性が多い職場ですが女性プログラマーも活躍中。資格取得のための費用負担などで支援しています。

代表取締役社長からひと言

「全員チャレンジでもっとよくしよう」をモットーにしています。社員が、仕事のONとOFFの切り替えがうまくでき、安心して長く働き続けられるような環境づくりなど、働き方改革の強化に努めています。



松井 茂樹 代表取締役社長



↑スポーツ交流会では世代を超えた交流が深まり、仕事での連携強化につながっています

社員の声 Worker's Voice

- ★仕事と育児の両立は大変ですが、社員間の理解と休暇制度があります。特に1時間単位で取得できる休暇は、子どもの急病時に利用できるので助かります。(30代女性)
- ★資格取得者には毎月技能手当が支給され、生活にゆとりができます。自身のスキルアップと生活のために、やる気が高まります。(30代男性)

ヤングウォーカー

伊万里の

YOUNG WALKER

ちあき
富永 千輝 さん
(22歳・東山代町里)

- ◆里保育園 (東山代町)
- ◆平成29年4月入社



- ◇どんな仕事をしていますか
保育士をしています
- ◇仕事で大変なことは
大変だと思ったことはありません。楽しく仕事しています
- ◇仕事で心掛けていることは
子どもたちに楽しんでもらえるような園づくりをすることです
- ◇目標は
子どもたちから好かれる保育士になることです
- ◇趣味
犬の散歩
- ◇特技
走る
- ◇市民へ一言
当園では毎日のマラソンや乾布摩擦で、子どもたちの体作りを力を入れています。遊びに来てみませんか

わが家の

アルバム

といと
大江 十絲 さん (2歳8か月)

- *直人・飛鳥さんの長男
- *二里町東八谷掬



ママからうた
食べることが大好きで元気いっぱい
の十絲君♪いつもみんなを笑顔にして
くれてありがとう
★これからはお姉ちゃん
2人と仲良くしてね
♪はくは歌を歌ったり踊ったりすることが大好き♪目立ちたがりやで人前に出ることも好きなんだ♪好きな食べ物はパンといちごだよ☆最近
は仮面ライダーに変身することにはまってんだ★



ス ポ ー ツ



↑高くジャンプして会心のスパイク



↑黄色いビュットの近くを狙ってボールを投げるニチレクボール

子どもから高齢者まで、幅広い年齢層に気軽にスポーツを楽しんでもらおうと、3月21日、国見台体育館などで、伊万里さわやかスポーツ・レクリエーション祭がありました。26回目となった今回は、地

区や事業所など33チーム・152人の市民が参加。ソフトバレーボールとニチレクボールの2種目で競技が行われ、参加者は楽しみながらも白熱の戦いを演じました。成績は下表のとおりです。

第26回伊万里さわやかスポーツ・レクリエーション祭

5月の市民スポーツ

3日(金・祝)、4日(土・祝)

- 国見台陸上競技選手権大会
午前9時開会 国見台陸上競技場

12日(日)

- 侍杯バスケットボール大会
午前8時30分開会 国見台体育館
- 伊万里ロータリークラブ伊万里・有田青年剣道大会
午前9時開会 国見台武道館

18日(土)、19日(日)

- 全日本学童軟式野球大会マクドナルド・トーナメント佐賀県大会
午前9時開会 国見台野球場

19日(日)

- 市長杯ソフトテニス大会
午前8時30分開会 国見台庭球場

19日(日)～

- 市民早朝ソフトボール大会
午前8時30分開会
伊万里湾大橋球技場ほか

24日(金)

- 市老連グラウンド・ゴルフ大会
午前8時30分開会
国見台陸上競技場ほか

25日(土)

- 市近郊中学卓球大会
午前9時開会 国見台体育館

31日(金)

- 高齢者ゲートボール大会
午前8時30分開会 国見台球技場

《大会成績》※各種目のパート別優勝チームのみ

種目	Aパート	Bパート	Cパート
ソフトバレーボール 小学生の部	東山代JVC Aチーム	青嶺ジュニア	二里ドリームズA
ソフトバレーボール 女性の部	黒川	サウス・ エクセルB	サウス・ エクセルA
ソフトバレーボール シニア(混合)の部	LOVERS	エクセルA	
ニチレクボール	川東B		

第40回市少年野球連盟 会長旗争奪少年野球大会

● 期 日

3月9日、16日

● 場 所

東山代小学校グラウンド

ほか

《大会成績》

▽ 優 勝

立花少年野球部

▽ 準優勝

大川少年野球部

▽ 3 位

大坪赤門少年野球部

山代東球友会



教育と文化

みんなで
考えよう
人権・同和問題
No. 240

このコーナーは、隔月のシリーズで掲載しています。これを手がかりに、家庭で人権・同和問題について話し合ってみましょう。

星の王子さまが教えてくれたこと

世界中で最も読まれている絵本『星の王子さま』のなかから、心が元気になるエピソードを紹介します。

ある日王子さまは、きつねから秘密を教えてもらいます。「本当に大切なものは見えないんだよ」。さて、大切なものとは何でしょうか。

見えないのですが、空気みたいなのに、いつも私たちの身の周りであつて、奪われたら生きていけない、当たり前の大切なもの。『人権』に似ているような気がしませんか。

空気が汚れたり薄くなったりすると息苦しくなります。それと同じで「自分らしく生きづらい」と感じるときは、人権が侵害されているときなのかもしれません。

『子どもの目線』で社会を見ると、それまで気づけなかった矛盾が見えてきます。例えば『あいさつ』です。私たち大人は子どもに、「知らない

人にも進んであいさつをしましょう」と言いながら、一方では「危ないから知らない人には近づいてはいけません」と、矛盾したことを言います。それでいて「最近の子どもはあいさつをしない」などと言うことがあります。子どもにとつてみれば、混乱しているだけなのかもしれません。

『ならわし』や『しきたり』にも、たくさんの矛盾が潜んでいます。『女人禁制』を子どもにも説明できますか。『同和問題』も同じです。出身地を理由に人の値打ちに差をつけるなんて、子どもにも説明できません。

子どもの目線で矛盾に気づき、自分の言葉で考える。そのうえで「子どもにも説明できないことは見直していこう」という姿勢をとることが、『人権のまちづくり』につながるような気がします。星の王子さまが教えてくれました。

郷土の文化財

伊万里の城館跡シリーズ⑨

● 問合先 生涯学習課文化財係 ☎ 3186

山口城跡

山口城は別名『莊山城』とも呼ばれ、八幡岳から西に延びた丘陵先端の『城ノ辻』に立地する大川町山口字米川に所在する山城跡です。

末期に最終整備された可能性があります。

山口城は日在城の出城と伝えられていて、後世の文献によれば、鶴田弘が居住し、『山口善助』と称していたと記されています。

山城としての機能が非常に分かりやすい城跡ですが、現在は城跡へ続く道は無いため、見学はお勧めできません。

城跡は山頂部に主郭を配置し、東から南側にかけて帯状の曲輪を、北側には段状の腰曲輪を配しています。帯曲輪の下方には空堀とその延長の豎堀が、防御設備として機能していたと考えられます。一方で、空堀に接する土塁とそれにつながる土橋は城兵の移動を考慮した構造となっています。ただし、豎堀によって主郭の南西斜面への移動は遮断していたようです。土塁や空堀、豎堀を効果的に配した空間構成をしており、かつ、自然石を用いた石積み



↑山口城跡の現存する石積み

インフォメーション



夏季点検 (平成30年8月19日)



伊万里分団

第3部 (団員)
満江 光茂
(漁 港)



地域のために役に立ちたいとの思いから平成30年4月に入団しました。広報や緊急時の対応以外にもさまざまな活動があることに驚いています。現在はラッパ隊にも所属しており、その活動を通して火災予防や消防団活動のPRもできればと思います。



団本部

女性部 (団員)
川内 里美
(久原1区)



昨年の4月にご縁があつて女性消防団に入団しました。入団した当時は右も左も分からずいました。部長を始め先輩たちからの指導のもと、頑張っています。少しでも地域のために力になれるように頑張りたいと思っています。



黒川分団

第1部 (団員)
松本 泰智
(小黒川)



平成30年4月に入団しました。消防団の活動はさまざまで、災害活動を始め、訓練や防災活動など幅広いことに戸惑っていましたが、諸先輩方のご指導により、今では地域に貢献できる団員となって頑張っています。



大内分団

第1部 (団員)
副島 恵介
(岩 谷)



地元の先輩方の活躍を目にし、消防団への入団を決意しました。入団当初は何も分からず戸惑っていましたが、先輩方のご指導により消防活動ができるようになりました。これからも地域住民の安全・安心を守れるよう日々精進していきます。



大坪分団

第2部 (団員)
樋渡 公平
(南ヶ丘)



私は子どものころに火事の現場を見て、消防団員の一生懸命な活動に憧れを持っていました。今回消防団員となり、ホープ団員にまで選ばれとても嬉しく思います。これからも、子どものころに憧れた消防団員みたいになれるように頑張っていきます。

伊万里市消防団 各分団の

ホープを紹介します

市消防団は、大切な人や大好きなまちを火災などの災害から守るため日夜頑張っています。現在市内には11の分団があり、961人の団員が災害現場に出動したり、災害の警戒に当たったりして地域の安全・安心のために活躍しています。ここでは、その団員の中から、各分団のホープを紹介しています。



大川分団

第4部 (団員)
東嶋 将太郎
(山口)



昨年4月に入団しました。まだまだ分からないことばかりですが、諸先輩方のご指導のもと日々消防団活動に取り組んでいきます。これからも少しでも地域に貢献できるよう消防団の活動に従事していきたいと思っています。



南波多分団

第5部 (団員)
井手 裕司
(大曲)



平成26年4月に先輩方の消防活動に憧れて入団しました。入団時は何も分かりませんでしたが、先輩方のご指導のもと訓練をこなすごとに、消防活動の内容を理解できるようになりました。今後も地域の安全と安心のために頑張りたいと思っています。



波多津分団

第2部 (団員)
田中 昭嗣
(脇田)



平成30年4月に入団し1年がたちました。これからも生まれ育った地域の安全・安心に少しでも貢献できるよう、日々の消防活動を頑張っていきたいと思っています。



東山代分団

第3部 (団員)
土本 貴博
(天神)



平成30年4月に入団しました。ラッパ隊に選抜され最初は戸惑いましたが、訓練を重ねて上達していくのが分かり、今ではやりがいを感じています。先輩方に負けないよう今後も頑張っていきたいと思っています。



二里分団

第3部 (団員)
浦川 智生
(川内)



父の長年の消防団活動を見て、火事や災害の際にはとても重要な組織だと思っていました。今年から入団し、訓練や防災活動などの中で分からないこともありまますが、一つ一つを大事にしながら、家族、地元の方々から信頼される団員になれるように頑張ります。



松浦分団

第4部 (団員)
齋藤 孝
(宿分)



入団して3年目になります。当初は不安もありましたが、入団してみると知人も多く戸惑うことなく活動できています。訓練は多少きついときもありますが、地域住民の安全・安心のため、これからも努力していきます。



山代分団

第6部 (団員)
松永 拓
(東分)



平成28年に入団し3年が経ちました。消防団活動にもだいぶ慣れてきて周囲のことに気を配って活動できるようになったと思います。これからも地域の安全・安心に貢献できるように頑張っていきたいと思っています。

消防団にあなたの『力』を

市消防団の団員は普段はさまざまな仕事をしながら、災害活動や火災予防広報など伊万里市の安全・安心のまちづくりのため活動を行っています。

自分たちの地域の安全を守り、安心して暮らすためには消防団の活動が欠かせません。あなたの力が必要です。みなさんが安心して暮らせる伊万里市を目指して消防団に入団しませんか。

● 問合せ先 消防調整課消防団係

☎ 23116



議 会 報 告

平成31年 第1回 定例会

平成31年伊万里市議会第1回定例会が、2月27日から3月25日まで開かれました。今回は、令和元年度予算議案8件のほか、条例議案18件、一般議案4件、平成30年度補正予算議案9件、議会議案3件、報告2件、意見書案2件、決議案1件、諮問1件の審議、また、一般市政に対する質問などが行われました。

審議の結果、提出議案などは原案のとおり可決、同意、異議ない旨答申されました。主な内容は次のとおりです。

条例議案

債権の管理に関する条例

市の債権管理の一層の適正化を図るため、条例を制定したものです。

税条例及び税徴収等の特例に関する条例の一部を改正する条例

市税の納付に係る前納報奨金を廃止するため、関係する2条例を改正したものです。

印鑑条例の一部を改正する条例

性同一性障害などに配慮して、印鑑登録証明書に性別を記載しないよう、改正したものです。

職員の分限に関する条例の一部を改正する条例

職員の失職に関する特例を定めるため、改正したものです。

資金の積立てに関する基金条例の一部を改正する条例

目的が重複する基金の統合など、本市の基金を効果的に運用するため、改正したものです。



伊万里牛素牛生産拡大事業基金条例の一部を改正する条例

伊万里牛素牛生産拡大事業基金の額を増額するため、改正したものです。

特別会計設置条例の一部を改正する条例

立花台地開発事業特別会計を廃止するとともに、公共下水道事業特別会計および農業集落排水事業特別会計を統合し、下水道事業特別会計を設置するため、改正したものです。

一般議案

第6次伊万里市総合計画基本構想及び基本計画の策定

市の総合的かつ体系的なまちづくりの指針となる第6次総合計画基本構想および基本計画を定めたものです。

予算議案

令和元年度一般会計予算

扶助費などの社会保障関連経費や一部事務組合への負担金などの義務的経費の増加に加え、老朽化した公共施設の大規模改修が必要となるなど、さらなる財政の硬直化が見込まれるため、既存事業の見直しを行いながら、必要な事業への投資を行うとともに、限られた財源の中で堅実な予算編成を行いました。予算総額は253億2300万円です。

令和元年度予算の概要は、この『広報伊万里』と一緒に配布している『令和元年度予算特集号』に掲載しています。

平成30年度一般会計補正予算(第8号・第9号)

一般会計の歳入歳出予算に2億2274万1000円を

追加し、補正後の予算総額は、285億8960万円となりました。

※歳出補正の主なもの

- ▽財産管理事業 3億1093万円
- ▽プレミアム付商品券発行事業 465万円
- ▽農業用排水路施設等整備事業 800万円
- ▽道路管理事業(社会資本整備総合交付金) 2100万円

諮問

人権擁護委員候補者の推薦

委員 福園理恵子氏の任期が本年6月30日で満了することに伴い、新たに川浪紀子氏を推薦したものです。

一般市政に対する質問

一般質問が3日間行われ、市政に関する諸問題について11人の議員から27項目の質問が行われました。

委員会報告

3常任委員会に付託された議案は、審査の結果、原案のとおり可決すべきものと決定されました。また、3特別委員会から開催結果が報告されました。

組織体制の強化と人事異動

● 問合せ 総務課職員係 (☎2127)

今回の異動は、業務状況に応じた適正な定員管理を行う中で、女性職員の登用、長期在職者の解消などによって、職員の意識改革の促進と資質の向上を目指した人事配置を行いました。

また、福祉分野では、少子化対策や児童相談業務の多様化などさまざまな課題への対応が必要となっているため、福祉課を分割し、『子育て支援課』を新設して組織体制を強化しました。

さらに、令和元年度からの下水道会計の企業会計への移行に合わせ、建設部下水道課と水道部を組織統合し、新たに『上下水道部』としました。



全体の奉仕者として、誠実かつ公正に職務を執行することを宣誓する新規採用職員

女性職員の積極的な登用

総務部税務課長（管理職）のほか、市民部長寿社会課介護給付係長、子育て支援課子育て支援係長に女性職員を積極的に登用するなど、新たな視点、発想による更なる市民サービスの向上を目指します。

- ▷課長級 2人 → 3人（1人昇任）
- ▷副課長級 10人 → 11人（2人昇任）
- ▷主査・主任 27人 → 27人（4人昇任）

体制強化の取り組み

政策経営部の再編

- ▷男女協働推進課、国際戦略室をそれぞれ企画政策課とまちづくり課内に係として編入しました。
- ▷ふるさと納税が市の財政運営に大きな影響を及ぼすことから、所管するふるさと応援係を伊万里暮らし応援課から財政課に移設し、スムーズな対応を図ります。
- ▷企画政策課内の企画係、行財政改革推進室を、それぞれ企画1係、企画2係に改称し、担当する業務について、係を横断して柔軟に対応できるようにしました。

市民部の再編

- ▷長寿社会課医療保険係では、国民健康保険証の発行・更新などを行っており、市民課窓口業務との連携が不可欠であるため、医療保険係を市民課年金係と統合し、市民課内に年金保険係として新設しました。
- ▷近年、少子化対策や児童相談業務の多様化などさまざまな課題への対応が必要となっているため、福祉課を分割し、子育て支援係、保育係など子育てに関連する部署からなる子育て支援課を新設し、それぞれの組織体制を強化しました。

産業部の再編

- ▷令和元年度に一般社団法人を目指す伊万里観光協会との連携の強化および観光課の組織体制の見直しを目的に、これまで市役所本庁舎と伊万里駅ビルに分かれていた観光課の機能を伊万里駅ビルに一本化し、課の名称も観光戦略課に改めました。

平成31年4月1日付け定期人事異動では、全体で**209人**の異動を行いました。

- ▷部長級 4人（男性 4人、女性 0人）
- ▷副部長級 12人（男性 12人、女性 0人）
- ▷課長級 16人（男性 15人、女性 1人）
- ▷副課長級 22人（男性 18人、女性 4人）
- ▷係長級 37人（男性 28人、女性 9人）
- ▷主査級 28人（男性 19人、女性 9人）
- ▷一般職員 75人（男性 55人、女性 20人）
- ▷新規採用職員 15人（男性 9人、女性 6人）

上下水道事業の組織統合と水道部再編

- ▷下水道会計を令和元年度から企業会計へ移行したことに合わせ、建設部下水道課と水道部を組織統合し、新たに上下水道部としました。
- ▷工業用水道課を廃止し、管理課、工務課、上水道管理事務所のそれぞれで業務を分担しました。

退職者の補充

①平成30年度中の退職者

退職者 11人（定年退職8人、早期退職1人、普通退職2人） ※職種内訳：事務職8人、保育士1人、技能労務職2人

②新規採用職員

新規採用職員 15人 ※職種内訳：事務職12人、技術職1人、幼稚園教諭・保育士1人、文化財担当職1人

伊万里市職員の人事異動

(平成31年4月1日付)

※表記中の省略

(兼) 兼任、(併) 併任

◆4月1日付け人事異動

【部長級】

▽市民部長 桑本成司▽上下水道部長 中里憲二▽議会事務局 杵嶋尚武▽教育部長 中野大成

【副部長級】

▽総務部副部長 (兼) 秘書課長 岩崎友紀▽総務部副部長 (兼) 総務課長 (兼) 防災危機管理課長 樋口哲也▽政策経営部副部長 (兼) 財政課長 木寺克郎▽市民部副部長 (兼) 子育て支援課長 前田文博▽産業部副部長 (兼) 観光戦略課長 力武敏朗▽建設部副部長 (兼) 道路河川課長 (兼) 検査監 (兼) 技術監 溝江龍史▽技術監 (兼) 検査監 中島智▽会計管理者 多久島功▽上下水道部副部長 (兼) 管理課長 松岡猛彦▽教育副部長 力武浩和▽教育副部長 (兼) 教育総務課長 梶原貴英

▽(出向) 佐賀県西部広域環境組合 長野史朗

【課長級】

▽総務部税務課長 山口令子▽総務部契約監視課長 古賀周平▽(併) 総務部消防調整課長 (出向) 伊万里・有田消防組合 川原康浩▽政策経営部企画政策課長 松本公貴▽政策経営部まちづくり課長 (兼) 伊万里暮らし応援課長 松園家智▽市民部福祉課長 峯敬文▽産業部農業振興課長 (併) 農業委員会事務局 野中信守▽産業部農山漁村整備課長 (併) 土地改良区事務局 樋口繁義▽建設部都市政策課長 山口公良▽建設部伊万里湾総合開発 国道対策課長 近藤利彦▽上下水道部工務課長 原口功▽上下水道部浄水場管理事務所 古賀等▽監査委員事務局 松尾公弘▽教育委員会学校教育課長 中尾聡彦▽教育委員会生涯学習課長 (兼) 青少年センター所長 中尾克也▽教育委員会体育保健課長 山口裕之

【副課長級】

▽総務部総務課副課長 (兼) 行政係長 松尾省吾▽総務部情報広報課副課長 (兼) 市民

サービス係長 (兼) 消費生活センター係長 松尾利矢▽総務部市民センター副センター長 (兼) 係長 古竹宏樹▽(併) 総務部消防調整課副課長 (出向) 伊万里・有田消防組合 中島徳夫▽政策経営部企画政策課副課長 (兼) 企画2係長 松尾貞裕▽政策経営部財政課副課長 (兼) 財政係長 水野宏樹▽政策経営部まちづくり課副課長 (兼) 甲子園プロジェクト係長 (兼) 公共交通対策係長 (兼) 国際交流係長 岩崎克信▽市民部人権・同和対策課副課長 (兼) 人権・同和対策係長 (併) 教育委員会生涯学習課人権・同和教育係 小林健二▽市民部健康づくり課副課長 (兼) 健康推進係長 力武益美▽市民部子育て支援課副課長 (兼) 保育係長 (兼) 病後児保育室すこやか室長 井上泰志▽市民部伊万里保育園長 中山恵美▽市民部大川保育園長 永田恵子▽産業部農山漁村整備課副課長 (兼) 農地農村係長 松本慎市▽建設部道路河川課副課長 (兼) 河川係長 (併) 土地開発公社 大川内孝徳▽建設部伊万里湾総合開発 国道対策課副課長 (兼) 港湾振興係長 (兼) 国道整備促進係長 (併)

土地開発公社 土井清隆▽上下水道部管理課副課長 (兼) 管理係長 末石雅彦▽上下水道部工務課副課長 (兼) 水道工務係長 吉永幸治▽上下水道部工務課副課長 (兼) 下水道工務係長 吉富竜治▽上下水道部浄水場管理事務所副所長 (兼) 浄水1係長 小寺隆洋▽上下水道部浄水場管理事務所副所長 (兼) 浄水2係長 田中厚▽教育委員会学校教育指導主事 古賀美和 (伊万里・有田消防組合) 樋渡弘二

【係長級】

▽総務部秘書課秘書係長 松尾圭介▽総務部総務課職員係長 岡本英久▽総務部税務課固定資産税係長 山下勝彦▽総務部契約監視課契約監視係長 佐々木俊明▽政策経営部企画政策課企画1係長 (兼) 総合教育推進係長 西尾義久▽政策経営部企画政策課男女協働推進係長 春田文子▽政策経営部財政課ふるさと応援係長 西洋史▽市民部市民課記録管理係長 前田千世▽市民部市民課年金保険係長 (兼) 総務部税務課収納対策室 松

尾大輔▽市民部環境課生活環境係長 長野浩▽市民部長寿社会課介護給付係長 岩下忍▽市民部福祉課障害福祉係長 田中克典▽市民部福祉課保護係長 中山裕文▽市民部子育て支援課子育て支援係長 松永智江▽市民部大川保育園主任保育士 池田瑞枝▽産業部農業振興課農政企画係長 小川徹也▽産業部農業振興課営農流通係長 貞方聡郁▽産業部企業誘致 商工振興課商工振興係長 (兼) 就活支援室係長 古賀修▽産業部観光戦略課観光振興係長 中山亮一▽産業部観光戦略課伊万里ブランド係長 (兼) グリーン・ツーリズム係長 林淳也▽建設部道路河川課道路係長 立川誠二▽建設部都市政策課都市計画係長 (兼) 松島搦まちづくり推進係長 (兼) 政策経営部企画政策課企画1係 (併) 土地開発公社 馬場芳史▽上下水道部管理課営業係長 (兼) 下水道管理課 松本泰道▽上下水道部管理課下水道庶務係長 (兼) 営業係 野中靖洋▽上下水道部工務課水道維持係長 鶴田宏樹▽上下水道部工務課水道施設係長 山崎豪▽上下水道部工務課下水道施設係長 崑山和也

▽教育委員会教育総務課総務企画係長(兼) 教育施設課教育施設係副主幹(併) 政策経営部企画政策課総合教育推進係副主幹▽樋口三紀子▽教育委員会伊万里公民館副館長(併) 市民部市民課伊万里分室係長▽福本憲亮▽教育委員会黒川公民館副館長(併) 総務部黒川出張所主任▽久保田幸人▽教育委員会南波多公民館副館長(併) 総務部南波多出張所主任▽古賀静香▽教育委員会松浦公民館副館長(併) 総務部松浦出張所主任▽久保田弘平▽教育委員会二里公民館副館長(併) 総務部二里出張所主任▽西山一史▽教育委員会東山代公民館副館長(併) 総務部東山代出張所主任▽松尾愛▽教育委員会青少年センター係長(兼) 生涯学習センター副館長(兼) 生涯学習課生涯学習係▽塚本典義▽教育委員会学校給食センター管理係長▽前田秀一▽(出向) 伊万里・有田地区医療福祉組合▽蒲地史

(主査・主任)

▽総務部(主査) 岩野勤▽総務部(主査) 杉本多弥▽総務部(主査) 川本真昭▽政策経営部(主査) 佐藤拓

郎▽政策経営部(主査) 山口真由美▽政策経営部(主査) 井上浩一▽市民部(主査) (併) 選挙管理委員会 川添和也▽市民部(主査) 前田真理子▽市民部(主査) 稗田愛子▽市民部(主査) 吉岡紘史▽市民部(主査) 福野千登美▽市民部伊万里保育園(主査) 辻育子▽市民部松浦保育園(主査) 吉岡美和▽市民部松浦保育園(主任) 藤田裕子▽産業部(主査) 武藤寛▽建設部(主査) 水野理恵▽建設部(主査) 小嶋勝記▽建設部(主査) 大川内聡▽建設部(主査) (併) 土地開発公社 松本良子▽建設部(主査) 井手清一▽建設部(主査) (併) 土地開発公社 中島孝博▽上下水道部(主査) 杵嶋威晃▽上下水道部(主査) 中島一郎▽上下水道部(主査) 畑島康幸▽上下水道部(主査) 東島新▽上下水道部(主査) 大川内慎二▽上下水道部(主任) 前島英樹▽教育委員会(主査) (併) 政策経営部 南里一幸

【一般職員】

▽総務部総務課付(佐賀県派遣) 山本圭悟▽総務部

坂口幸司▽総務部 松園秀平▽総務部 西浩一郎▽総務部 平尾千尋▽総務部税務課付(佐賀県派遣) 市丸優子▽総務部 松尾慎也▽総務部 吉田有里▽(併) 総務部 池内繁夫▽(併) 総務部 松田英雄▽(併) 総務部 浦郷一紀▽(併) 総務部 久保田俊宏▽(併) 総務部 吉崎雅樹▽(併) 総務部 下平博康▽(併) 総務部 深見元貴▽(併) 総務部 金子竹司▽(併) 総務部 小林翔流▽政策経営部 金子祐介▽政策経営部 池田健吾▽政策経営部(併) 選挙管理委員会 市丸雄基▽政策経営部 松尾賢治▽政策経営部 溝江拓朗▽市民部 西陽子▽市民部 大塚聡子▽市民部 黒髪慎二▽市民部 小松由季▽市民部 横山彩子▽市民部 重田清佳▽市民部 畑山孝文▽市民部 中島悠貴▽市民部 山田剛▽市民部 梶山諒也▽市民部大坪保育園 前田成美▽市民部牧島保育園 中地由樹▽産業部 松岡洋▽産業部 平山利久▽産業部 南亮介▽建設部 栗原連▽建設部 中島友輝▽建設部(兼) 政策経営部(併) 土地開発公社 古賀恭輔▽出納

室 井手温子▽上下水道部 梶島宏樹▽上下水道部 松尾由理▽上下水道部 片山理恵▽上下水道部 南亦以▽上下水道部 山口真理恵▽上下水道部 江崎早耶佳▽上下水道部(併) 市民部 吉富俊輔▽上下水道部 中村美沙子▽上下水道部 小野慶太▽上下水道部 小原大地▽上下水道部 池田竜仁▽上下水道部 小松健太▽上下水道部 池田俊貴▽上下水道部(併) 建設部 松尾翔太▽上下水道部 荏泰彦▽上下水道部(併) 建設部 倉富勲▽上下水道部 橋本龍一郎▽上下水道部 山口輝彦▽上下水道部 川本成人▽議会事務局 松尾希美▽教育委員会 田代哲也▽教育委員会 杵嶋孝太▽教育委員会 田代葉月▽教育委員会 松尾俊典▽教育委員会(併) 市民部 久保田明子▽(伊万里・有田消防組合) 川原浩二▽(伊万里・有田消防組合) 宝蔵寺淳▽(伊万里・有田消防組合) 前田伸吾▽(伊万里・有田消防組合) 西尾義孝▽(伊万里・有田消防組合) 中島大輔▽(伊万里・有田消防組合) 樋渡裕司▽(伊万里・有田消防組合) 大串栄佑▽(伊万里・有田消防組合) 久

保田隆慈

【新規採用職員】

▽総務部 田中惟央吏▽総務部 森田愛実▽総務部 加川啓一郎▽市民部 川越喜子▽市民部 荒久田光俊▽市民部 山崎菜緒▽市民部伊万里保育園 末永夕貴▽産業部 馬渡健斗▽産業部 筒井悠▽建設部 永元暢一▽上下水道部 前川恭平▽農業委員会 江口裕典▽教育委員会 中村晋也▽教育委員会(併) 総務部 峯歩美▽教育委員会 薮遥菜

【再任用職員】

▽(総務部) (併) 議会事務局 前山博徳▽(総務部) 緒方俊夫▽(市民部) 川崎久美子▽(教育委員会) 前田五月▽(教育委員会) 橋口直紹▽(教育委員会) (併) 総務部 草場敏彦



健康診査・がん検診を受けましょう

身体のおわずかな変化を早期に見つけるために、健診は毎年継続して受診しましょう。

● 問合先 健康づくり課健康推進係 (☎ 3916)

■ 健診（検診）内容

	健診（検診）名	対象年齢 (令和2年3月31日現在)	検査内容	料 金	
				医療機関	集団健診
健康診査など	30代健康診査	30歳～39歳	測定（身長・体重・腹囲）・血液検査・尿検査・診察・血圧測定	無料	無料
	特定健康診査（国民健康保険加入者）	40歳～74歳		無料	無料
	長寿健康診査	75歳以上		無料	—
	肝炎ウイルス検査	30歳～74歳	血液検査	—	無料
	骨粗しょう症検診	40歳～70歳の女性	腕のエックス線撮影	—	500円
がん検診	肺がん検診	40歳～64歳	胸のエックス線撮影	500円	500円
	結核・肺がん検診	65歳以上			
	胃がん検診（バリウム）	40歳以上	バリウム検査	—	500円
	大腸がん検診	40歳以上	便潜血反応	—	500円
	前立腺がん検診	50歳以上の男性	血液検査	—	500円
	乳がん検診	40歳以上の女性（2年に1回）	マンモグラフィ検査	500円	500円
	子宮頸がん検診	20歳以上の女性	子宮頸部の細胞診	500円	500円
30歳～44歳の女性のうち希望者		子宮頸部の細胞診＋HPV検査			
胃がん検診（内視鏡）	50歳・52歳・54歳・56歳・58歳・60歳・62歳・64歳	胃カメラ	4,000円	—	

特定健康診査は、通院治療中の方も対象になりますので、年に1回は受けましょう。生活習慣病発症の危険性を知り、予防に役立てることができます。

■ 健診（検診）の受け方

◇ 医療機関で受たい人

次ページの『①医療機関で受ける』をご覧ください。市外の医療機関については市のホームページで確認するか、直接医療機関に問い合わせてください。

※受診できる期間は、6月1日～令和2年3月31日です。

◇ 集団健診で受たい人

受診票に記載されている日程・会場で受診してください。記載の日時で都合が悪い場合は、次ページの『②集団健診で受ける』をご覧ください。

※胃がん検診、乳がん検診、骨粗しょう症検診は定員があるため予約が必要です。健康づくり課に申し込んでください。

受診票は5月中旬までに郵送します。



■ 健診（検診）結果について

受診から約1か月後に、受診者全員にお知らせします。精密検査が必要とされた場合は、必ず医療機関を受診してください。

① 医療機関で受ける 【持参する物】 保険証・受診票・料金

※子宮頸がん検診、胃カメラ検診の受診票は医療機関にあります。

医療機関名	健康診査	がん検診				医療機関名	健康診査	がん検診			
		肺	子宮	乳	胃カメラ			肺	子宮	乳	胃カメラ
いび整形外科	●					鈴山内科小児科医院	●				
伊万里有田共立病院	●月～金	●	●要予約	●要予約	●要予約	隅田病院	●	●要予約			
伊万里松浦病院	●	●		●要予約	●要予約	立石医院	●	●			
内山産婦人科医院			●			たなか内科クリニック	●				●要予約
大川野クリニック	●	●要予約				夏秋医院	●				
岡村医院	●	●要予約			●要予約	西田病院	●	●		●要予約	●要予約
おぜきホームクリニック	●					伸びる・こじまクリニック	●	●			
小副川医院	●	●			●要予約	浜田産婦人科クリニック			●		
加茂医院	●					日高医院	●				
きたじま整形外科	●					古川内科クリニック	●	●			
口石病院	●	●要予約				堀田病院	●				
小島医院	●	●				前田病院	●	●			
小島病院	●	●				水上医院	●				
産婦人科南ヶ丘クリニック			●			山口病院	●	●			
助廣医院	●					山元記念病院	●	●		●	●要予約

② 集団健診で受ける 【持参する物】 保険証・受診票・料金

実施場所	実施日	健康診査	肝炎 ウイルス	前立腺 がん	胃がん (バリウム) ※定員70 人、要予約	大腸がん (容器配布)	子宮頸 がん	乳がん ※定員55 人、要予約	肺がん	骨粗しょう症 ※定員20 人、要予約	
受付開始時間		8時30分				9時30分	10時	8時30分			
市民センター	6月18日(火)・19日(水)・ 20日(木)・21日(金)・24 日(月)・25日(火)・28日(金)	●	●	●	●	●	●	●	●		
	9月21日(土) ※要予約	●	●	●	●	●	●	●	●		
	10月8日(火) ※要予約 (受付時間) 午後5時～7時						●	●		●	
	10月13日(日) ※要予約	●	●	●	●	●	●	●	●	●	
立花公民館	6月5日(水)	●	●	●	●	●					
	9月17日(火)								●	●	
	9月18日(水)						●	●			
黒川公民館	5月24日(金)	●	●	●	●	●					
	8月21日(水)						●	●	●	●	
波多津公民館	5月23日(木)	●	●	●	●	●					
	8月20日(火)						●	●	●	●	
南波多公民館	5月29日(水)	●	●	●	●	●					
	10月15日(火)						●	●	●	●	
大川公民館	5月31日(金)	●	●	●	●	●					
	9月2日(月)						●	●	●	●	
松浦公民館	5月30日(木)	●	●	●	●	●					
	9月3日(火)						●	●	●	●	
二里公民館	6月14日(金)	●	●	●	●	●					
	9月24日(火)						●	●			
	9月25日(水)								●	●	
東山代公民館	6月3日(月)・4日(火)	●	●	●	●	●					
	9月11日(水)						●	●			
	9月12日(木)								●	●	
楠久公民館	6月11日(火) (受付時間) 午前9時～10時					●			●		
川南集会所	6月11日(火) (受付時間) 午後1時30分～2時30分					●			●		
山代公民館	6月11日(火) (受付時間) 午前11時～11時30分					●			●		
	6月12日(水)・13日(木)	●	●	●	●	●					
	9月10日(火)						●	●		●	

利用しませんか まちづくり出前講座

市は、皆さんの身近な生活に関わる行政情報を提供し、市民参加によるまちづくりをめざすため『まちづくり出前講座』を開催しています。平成30年度は、開催回数245回、延べ8,148人の参加がありました。市職員が皆さんのもとへ出向き、知りたいことや聞きたいことなどについて話をします。希望する場合は、下記のメニュー表から講座名を選んで申し込んでください。

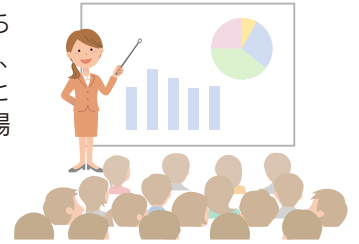

- **対象** 市内に在住、通勤または通学しているおおむね10人以上の団体
 - **時間** 午前9時から午後9時までの間で、2時間以内
 - ※土・日曜日、祝日を希望する場合は、担当課と調整後に決定します。
 - **場所** 市内のみ（受講場所は申込者で確保してください）
 - **講師料** 無料
 - **申込方法** 受講予定日の2週間前までに、申込書をまちづくり課に提出してください。ファックスやメールでも受け付けます。
- ※申込書とメニュー表は、まちづくり課、各町（地区）公民館、市民センター、生涯学習センター、市民図書館、市民交流プラザに備え付けています。また、市のホームページからもダウンロードできます。
- **申込・問合せ先** まちづくり課まちづくり推進係（☎2114・FAX27213）
メールアドレス machizukuri@city.imari.lg.jp

◆ 令和元年度 まちづくり出前講座メニュー表 ◆

ジャンル	番号	講座名
市 政	1	市政の動きについて（市長講話）
	2	行政改革について
	3	第6次伊万里市総合計画について
	4	伊万里市まち・ひと・しごと創生総合戦略について
	5	伊万里市のファシリティマネジメントについて
	6	考えてみましょう！『男女協働参画』
	7	伊万里市の家計簿（財政）
	8	予算のみかた～税金の使われ方から財政状況まで～
	9	ふるさと納税制度について
	10	食のまちづくりについて
	11	市民との協働によるまちづくり（地域づくり推進事業を含む）
	12	伊万里市の国際交流について
	13	伊万里市の多文化共生について
	14	伊万里湾の開発について
まち づく り	15	伊万里市の公共交通について
	16	道路の話
	17	都市計画の話
	18	地籍調査の話
	19	下水道の話
福 祉 ・ 健 康	20	伊万里市の婚活推進事業について
	21	国民健康保険について
	22	後期高齢者医療制度について
	23	高齢者福祉について
	24	介護保険について
	25	認知症サポーター養成講座
	26	介護予防（百歳体操など）について
	27	地域包括ケアシステムについて
	28	生活習慣病予防について
	29	健康づくりについて
	30	知っておきたい子どもの病気と手当
	31	障害者総合支援法について
	32	生活保護制度について
	33	伊万里市の子育て支援の取り組みについて

ジャンル	番号	講座名
く ら し	34	伊万里市の防災について
	35	市税について
	36	消費者トラブル防止について
	37	国民年金について
	38	木造住宅の耐震化について
	39	水道の話
	40	防火教室
環 境	41	救急教室
	42	家庭でできる地球温暖化対策
	43	ごみの分別とリサイクルについて
	44	犬・ねこの飼い方について
	45	伊万里市の環境の状況
産 業 ・ 観 光	46	伊万里市の農業について
	47	伊万里市の林業・水産業について
	48	伊万里市の商工業について
	49	伊万里市の観光について
	50	農業者年金について
	51	農地の転用、売買、貸借について
教 育 ・ 文 化 ・ ス ポ ー ツ	52	子どもの生きる力について
	53	家庭教育について
	54	青少年の育成について
	55	人権・同和問題について
	56	伊万里の文化財
	57	伊万里の史跡めぐり
	58	伊万里の資料館見学ガイド
	59	図書館のデータベース活用方法
	60	家読について
	61	絵本の見せ方、読み方、選び方
	62	いきいき脳活！音読教室
	63	新体力テスト及びニュースポーツの指導
選 挙	64	明るい選挙について
そ の 他	65	その他（希望講座を相談してください）

※この講座は、苦情や陳情の場ではありません。



その気持ち、誰かを笑顔にさせる種

5月5日(日・祝)～11(土)
児童福祉週間

次世代を担う子どもたちのために、子どもを取り巻く諸問題に積極的に関心を向け、地域のみならず子育てを支援しましょう。市では、昭和56年から子どもたちの健やかな成長を願って『こいのほり掲揚活動』を実施しており、市役所、保育園などで掲揚しています。『こいのほり』をお持ちの家庭でもぜひ掲げて、伊万里の空にたくさんの『こいのほり』を泳がせましょう。

● 問合せ先

子育て支援センターぼっぼ (☎☎☎5197)

ふるさと伊万里で就職しませんか
『伊万里の“いい職”相談会』を開催

市内での就業を希望する大卒予定者やU・Iターン希望者などを対象に、企業合同求人説明会を開催します。

- 日時 6月15日(土) 午後1時～4時
- 場所 市民センター
- 内容 市内の企業20社程度による合同求人説明会、企業ブースでの個別相談
- 参加料 無料
- 問合せ先
▷ 企業誘致・商工振興課就活支援室
(☎☎☎2184)



有害鳥獣駆除に
ご協力ください

農協と市では、イノシシやカラスなどの有害鳥獣による農作物の被害を軽減するため、伊万里市猟友会の協力のもと、わなや銃器による駆除を行います。皆さんのご理解とご協力をお願いします。

● 駆除期間

5月1日(水)～
令和2年2月29日(土)

● 注意点

▽ 有害鳥獣を駆除するためには、狩猟免許や市からの許可が必要です。免許や許可なく、わなを仕掛けた場合は違法行為となります。
▽ 野山に入るときは、目立つ服装をしたりラジオを携帯したりするなど、人がいることが分かるようにしてください。

● 問合せ先

- 農業振興課営農流通係 (☎☎☎2557)
- 農山漁村整備課林務水産係 (☎☎☎2591)
- J A伊万里営農振興課 (☎☎☎5560)

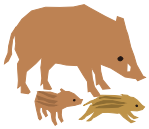

狩猟免許の
新規取得者を支援

市では、新規に狩猟免許を取得し、イノシシやカラスなどの有害鳥獣駆除に最低3年以上取り組み人に対し、狩猟免許取得経費の一部を助成します。

◆ 狩猟免許試験補助制度

● 対象者

平成31年4月1日現在で65歳以下の人

● 助成金額

▽ わな猟 上限5万円
▽ 銃猟 上限6万円

● 申込期限 6月26日(水)

● 申込・問合せ先

農業振興課営農流通係 (☎☎☎2557)

◆ 狩猟免許試験

● 試験日・試験会場

- ▽ 7月17日(水) 唐津市
- ▽ 8月1日(木) 佐賀市
- ▽ 8月4日(日) 佐賀市
- ▽ 令和2年1月26日(日) 佐賀市

※ 狩猟免許試験についての詳細は、佐賀県のホームページをご覧ください。

● 申込期限 各試験日の2週間前まで

● 申込先 伊万里市猟友会 (☎☎☎8837)

2019工業統計
調査を実施します

6月1日現在で工業統計調査を行います。従業者4人以上で、製造業に属するすべての事業所が対象です。

5月中旬から6月にかけて調査員が訪問しますので、調査票への回答などご協力をお願いします。

※ 簡単・安心なインターネット回答をご利用ください。
※ 調査内容は統計法に基づき秘密が厳守されます。

● 問合せ先

情報広報課市民サービス係 (☎☎☎5491)

猫の避妊去勢手術
費用の一部を補助

猫がみだりに繁殖するのを防ぐため、猫の避妊去勢手術費用の一部を補助します。

● 補助金額

1頭につき2000円
※ 1年度1世帯につき、1頭までの補助となります。

※ 手術を行う前に必ず申請が必要で、詳しくは問い合わせてください。

● 問合せ先 環境課生活環境係 (☎☎☎2144)

伊万里市国保健康マイレージ事業の案内

定期的な健康診断の受診や運動など、自主的な健康づくり活動を行った場合に一定のポイントを付与し、ポイントがたまると特典を交付します。

● **対象者** 特定健診の対象となる40歳以上の国民健康保険被保険者

● **ポイント・付与対象**

▽15ポイント 特定健診、人間ドックの受診

▽5ポイント がん検診の受診

▽1種類につき5ポイント。2種類まで、週1回

以上の定期的な運動の実施

※対象期間は1月1日～12月31日

● **達成要件** 25ポイント以上

● **ポイント特典(400人)**

ふるさと応援寄附金の返礼品(2000円相当)から希望の一品を交付

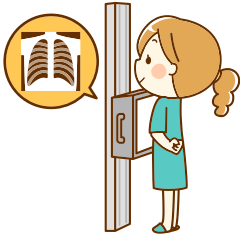

● **ポナース特典(400人)**

ポイント特典申込者が、前年度の特定健診を受けていない国民健康保険被保険者を紹介し、紹介された人が令和元年内に特定健診を受診すれば各種がん検診(前立腺、肺、大腸、胃、子宮、乳)すべての無料クーポン(令和2年度がんの集団検診用)を交付

※ポイント特典・ポナース特典は申込者多数の場合は抽選となります。

※ポイントカード兼特典申請書は、特定健診会場と市民課で入手できます。また、市ホームページからダウンロードもできます。

● **問合せ先**

市民課年金保険係

☎22153

自宅に薬の飲み残しはありますか

飲み残しの薬をそのままにしておくと、古い薬を飲んで飲み間違いの原因になります。また、勝手な判断で薬を飲んでしまうと、思わぬ副作用が起きることがあります。

飲み残しの薬を「かかきつけ薬剤師・薬局」に持っていくと、薬剤師が必要な薬か処分した方がよい薬かを判断します。薬は正しく飲むことで本来の治療効果が期待できます。飲み残しの薬を減らすことで医療費の削減にもつながります。

※薬局では『おくすり整理相談バッグ』を無料で渡しています。薬や健康について気軽に相談できる『かかきつけ薬剤師・薬局』を持ちましょう。

● **問合せ先**

▽一般社団法人佐賀県薬剤師会 (☎095228931)

▽県後期高齢者医療広域連合 (☎095228476)



住宅耐震診断費臨時補助・住宅耐震改修費補助

大地震は、いつどこで起きてもおかしくありません。市では、熊本地震で多くの古い住宅が被害を受けたことから、市内にある住宅や建築物の所有者などが耐震診断を行う場合の住宅の耐震診断補助制度を臨時的に拡充するとともに、新たに耐震改修補助制度をスタートさせました。

耐震診断や耐震改修の実施を促進し、建物の耐震性への不安解消と、震災に強いまちづくりを目的とした制度です。

※耐震診断費臨時補助制度は令和2年までです。

● **補助対象**

昭和56年5月31日以前に建築または工事に着手した、所有者自らが居住する1戸建て住宅

● **補助内容**

耐震診断費用の6分の5を補助します。

【現況図面がある場合】

耐震診断費 6万円
補助額 5万円
自己負担額 1万円

【現況図面がない場合】

耐震診断費 9万円
補助額 7万5千円
自己負担額 1万5千円

耐震診断の結果、耐震性が不足していた場合、耐震改修費用(限度額280万円)の23%を補助します。

【例1】

工事費用 100万円
補助額 23万円
自己負担額 77万円

【例2】

工事費用 350万円
補助額 64万4千円
自己負担額 285万6千円

※詳しい申請の方法や耐震診断については市のホームページに掲載しています。

トップページで

耐震診断

検索

● **問合せ先** 都市政策課建築住宅係 (☎22464)

市税の全期前納報奨金制度を廃止します

令和元年度から、市県民税(普通徴収)と固定資産税の全期前納報奨金制度を廃止します。

この制度は、戦後の混乱した経済状況の中で、税収の早期確保と納税意識の向上などを目的として創設されました。しかし、社会情勢が大きく変化した現代では、納付の利便性が高まってきたこともあり、導入時の目的は達成されたと考えられ、多くの自治体で制度を廃止しています。

本市においても、特別徴収事業所や口座振替利用者の増加、コンビニエンスストアやアプリケーションソフトを使った収納など、納付方法が多様化し利便性が向上するなど、納税環境が大きく変化しています。

また、本市では厳しい財政状況が続いており、さまざまな事業の見直しを行う中で、前納報奨金の財源についても、多方面に活用したいとの考えから、制度を廃止することとしました。

これまで、この制度を利用して、早期に納付されていた皆さんには、制度廃止への理解

と納期内納付への協力をお願いします。

なお、制度は廃止しますが、これまでと同じように、納付書または口座振替により一括で納付することができます。

●納付方法

▽納付書
全期または期別のいずれかで納付してください。バーコードが付いている納付書は、コンビニエンスストアやスマートフォン決済(ヤフーアプリ、PayPay)でも納付できます。

▽口座振替

全期前納から各期納付、または各期納付から全期前納へ納付方法を変更する人は、税務課で変更の届け出をお願いします。届け出がない場合は、これまでと同じ方法で口座振替します。

●問合せ

税務課収納対策室

※全期前納報奨金とは、市県民税(普通徴収)と固定資産税を対象として、第1期の納期限までに全期分を一括納付した人に交付する報奨金のことです。

改元に伴う市文書の取り扱い

『平成』から『令和』に元号が改められたことに伴い、5月1日以降に本市が発出する文書については、次のように取り扱うこととします。

▽年表示

『令和』とします。初年の表示は『令和元年』とします。

▽年度表示

改元日以降は当年度全体を通じて『令和元年度』とします。

ただし、事務処理の都合上、文書によっては『平成31年度』と表示する場合があります。

また、改元日以前に作成した文書において、『平成』を用いて改元日以降の年を表示している場合であっても、有効なものとなります。

●問合せ

総務課行政係

(☎)2123



オオキンケイギクは『特定外来生物』です

オオキンケイギクは5月から7月ごろにかけて鮮やかな黄色い花をつけ、道端や河原などでよく見かけます。しかし、きれいな花だからといって、**自宅の庭や花壇には絶対に植えないでください。**

オオキンケイギクは、日本の生態系に重大な影響を及ぼすおそれがある植物として、外来生物法による『特定外来生物』に指定され、栽培、運搬、販売、野外に放つことなどが禁止されています。

オオキンケイギクが庭などに生えているのを見かけたら駆除しましょう。しかし、オオキンケイギクは**生きたまま移動させる、保管するなどの行為が禁止されています。**処理をする際には、**根から引き抜いたものを2、3日天日にさらして枯死させるなどしたあとで、燃えるごみとして処分してください。**場所によっては、除草剤による駆除も効果的です。繁殖が広がらないようにするためには、種子をつける前に駆除することが望まれます。

●問合せ 環境課生活環境係 (☎)2144



オオキンケイギク
提供：九州地方環境事務所

市観光アドバイザーに JALの山口良明さん

日本航空株式会社（JAL）九州支社販売部で統括マネジャーを務める山口良明さんが、市観光アドバイザーに就任し、4月1日、市から委嘱状が交付されました。本市と、観光振興や人材育成などを通じた地域活性化に関する包括連携協定を締結しているJAL。山口さんは協定に基づく3人目のアドバイザーで、3月に退任した三輪宗一郎さんの後任として、伊万里の観光戦略への助言などを行います。山口さんは、「まずは伊万里をよく知ることが大事だと思う。いろんな役割が考えられるが、できることにベストを尽くしたい」と抱負を語りました。



深浦弘信市長から委嘱状を受け取る山口さん（左）

ふるさと伊万里 就業奨励金制度

●対象 ①～⑧全てに該当する人

- ① 市外に2年以上居住していた人で、平成30年7月1日以降に市内に転入し、転入後6か月以内に市内の中小企業などに常用労働者として就職した人、または、平成30年7月1日以降に市内の中小企業などに常用労働者として就職し、就職後6か月以内に市内に転入した人
 - ② 6か月以上継続して市内の中小企業などで就業した人で、以降継続して就業が見込まれる人
 - ③ 転入日時時点で40歳未満の人
 - ④ 雇用保険、健康保険、厚生年金に加入している人
 - ⑤ 市税などを滞納していない人
 - ⑥ 転勤や季節労働による一時的な転入ではない人
 - ⑦ 国家公務員または地方公務員でない人
 - ⑧ 過去に当奨励金の交付を受けていない人
- ※詳しくは市ホームページで確認してください。
- 奨励金額 1人につき20万円
- 問合せ 企業誘致・商工振興課 就活支援室（☎2184）

市役所庁舎進入路での 安全確認のお願い

来庁する人や車の安全確保のため、市役所庁舎進入路の白線を引き直しました。車で来庁する際は徐行し、道路の案内表示に従って通行してください。皆様のご協力をお願いします。

●問合せ 財政課管財係
（☎2113）



白線を引き直した市役所庁舎進入路

狂犬病予防注射を再実施します

狂犬病の予防注射を再度実施します。5月12日（日）までの通常期間（日程や場所は広報伊万里3月号・市ホームページに掲載）に済ませない飼い主は、最寄りの場所で受けてください。

●問合せ 環境課生活環境係
（☎2144）

- 料金 予防注射 3,150円（注射済票代含む）
※新しく犬を飼った場合は、別途登録料（3,000円）が必要です。
- 市内の獣医科医院など
 - ▷あつぶる動物病院 ▷おさ動物病院
 - ▷鈴木犬猫病院 ▷田中動物病院
 - ▷富沢動物病院 ▷山口獣医科医院
 - ▷伊万里有田地区農業共済組合
 - ▷I. DAC

月日	場所	時間
6月4日（火）	大坪公民館	9:00～9:30
	市民会館	10:00～10:30
	牧島公民館	11:00～11:20
6月6日（木）	立花公民館	9:00～9:20
	大川内公民館	9:30～9:50
	松浦公民館	10:10～10:30
	大川公民館	10:50～11:10
	南波多公民館	11:30～11:50
	波多津公民館	13:00～13:20
	黒川公民館	13:40～14:00
	山代公民館	14:20～14:40
東山代公民館	15:00～15:20	
	二里公民館	15:40～16:00

※どの場所でも受けられます。
※予防注射の通知ハガキが届いている人は必ず持参してください。
※上記の日程で受けられない場合は、獣医科医院などで済ませ、環境課で注射済票（550円）の交付を受けてください。

消防協力者に感謝状を贈呈

建物火災に際し、逃げ遅れた住人を助けたとして、3月22日、伊万里・有田消防本部は、立石潤さん（東山代町）に感謝状を贈呈しました。

2月28日、立石さんは自身が入居する共同住宅で、火元となった部屋から助けを求めていた高齢の女性をベランダ伝いに救出。さらに、火災に気付いていなかった別の部屋に住む高齢の女性に対しては、避難を呼びかけ誘導しました。

感謝状を受け取った立石さんは、「無我夢中でした。助けられてよかったと素直に思います」と話しました。



↑伊万里・有田消防本部で感謝状を贈呈された立石さん（中央）

株式会社奈雅井が伊万里港の振興のために寄付

港湾運送事業などを手がける株式会社奈雅井（山代町）が、伊万里港の振興のために、1000万円を市に寄付しました。3月18日、市役所を訪問し、深浦弘信市長に目録を手渡した今泉清美代表取締役社長は、「伊万里港のコンテナ取扱量は3年連続で過去最高を更新した。今後も努力して多くの荷物を取り扱っていきたい」と話しました。深浦市長は、「伊万里港の発展は市の最重要課題。寄付金を有効

に使い、発展の起爆剤にした」とお礼を述べました。



↑深浦市長から感謝状を贈られる今泉社長

5月は水防月間です

いざというときのために、水害への備えをしましょう。

事前に、貴重品、衣類、非常用食品などを準備し、各家庭に配布されている『わがまち・わが家の防災マップ』で避難経路や避難場所を確認しておきましょう。

※『わがまち・わが家の防災マップ』は、市のホームページにも掲載しています。

●問合せ 土木管理課管理係
☎22484

伊万里有田焼伝統工芸士会伊万里地区の会員が経済産業大臣表彰などを受賞

3月26日、伊万里・有田焼伝統工芸士会伊万里地区の会員3人が市役所を訪れ、深浦弘信市長に各種受賞の報告をしました。

市川浩二さんは、第21回日本伝統工芸士会作品展で広川町長賞を、青木妙子さんと梶原真理江さんは、平成30年度伝統的工芸品産業功労者等表彰で、それぞれ経済産業大臣表彰、九州経済産業局長表彰を受賞しました。



受賞を報告した市川さん（右から2人目）、青木さん（同3人目）、梶原さん（同4人目）

松尾勝馬さんが寄付「畜産業の振興などに役立てて」

4月3日、肉用牛の牧場を経営する松尾勝馬さん（黒川町）が、伊万里牛の生産振興などに役立ててほしいと、市に1000万円を寄付しました。松尾さんは昨年と同額を市に寄付しており、今回が2回目となります。市役所を訪れた松尾さんは、深浦弘信市長に、「ICT化で農業も変化している。新しい時代の農業に応じた生産者の支援などに使ってください」と話しました。



↑深浦市長に目録を手渡す松尾さん

ご寄付
ありがとうございました

次の方からご寄付をいただきました。

厚くお礼申し上げます。

※3月1日～31日受付分

（敬称略、希望者のみ掲載）

鉛筆削り器 22個

伊万里商工会議所女性会

大川小学校体育館暗幕

8枚

大川町コミュニティ運営協議会

▼は篤志寄付です。

暮らしのチャンネル

お知らせ

伊万里スポーツフェスティバルを開催

市制の節目に開催していた市民体育祭を見直し、伊万里スポーツフェスティバルを開催します。

伊万里スポーツフェスティバルは、各種目団体などが各町対抗で開催している13種目の大会の成績に対して得点を与え、1年間の合計得点で各町の順位を決定します。令和元年の初代王座を目指し、各町団結して参加してください。

●種目 陸上、軟式野球、
国（消防庁）による全国瞬時警報システム（Jアラート）を使用した全国一斉伝達訓練が実施されます。これに伴い、防災行政無線から訓練放送が流れます。

防災行政無線を活用した訓練

●問合先 体育保健課スポーツ振興係（☎233187）
バレーボール、ソフトボール、相撲、卓球、ゲートボール、グラウンドゴルフ、ゴルフ、ベタンク、アジャタ、ドッチビー、ミニバレーボール

防災講演会

●日時 6月9日（日）
午後2時～4時
●場所 市民センター
●内容 講演ほか
NPO法人益城だいきすぽロジエクト・きままに代表理事 吉村 静代さん
▽講演内容 熊本地震での体験談など
●問合先 防災危機管理課防災危機管理係（☎22130）

「看護の日・看護週間」イベント

●日時 5月16日（木）
午後1時30分～3時
●場所 伊万里有田共立病院
●内容 血管年齢・ストレス度測定、栄養相談など
●参加料 無料（粗品を準備しています）
●問合先 伊万里有田共立病院（☎2121）

子育て支援センターに遊びにきませんか

子育てに関する悩みや相談を受けています。一人で悩まず気軽に相談してください。

①つくしぼランド（要申込）

就園前の乳幼児とその保護者が集い、歌や簡単な製作などを行います。

▷日時 5月15日（水）

午前10時～正午

▷場所 市民センターリハーサル室

②お誕生会（要申込）5月生まれ

の乳幼児とその保護者

▷日時 5月22日（水）

午前10時30分～正午

▷場所 子育て支援センターぼっぼ

◆申込・問合先 子育て支援センターぼっぼ（☎235197）



お知らせ

募

集

市民図書館

保健だより

市民相談ほか

広告 50～1000坪
土地現金で買取り致します!
秘密厳守・査定は**無料**です!
※当社規定により買取りできない場合があります。

●相続したけど不要な土地がある
●売りに出しているけど、なかなか売れない...

こんなお悩みありませんか?

雑種地・田畑でも、一度ご相談ください。

α2001 武雄大町店 不動産買取センター

※買取り不可の場合もありますが、仲介預かりも可能です。
〒849-2102 佐賀県杵島郡大町町大字福母1578-1 FAX0952-82-3645
E-mail:mail@alpha2001.jp

株式会社アルファーホーム
佐賀県知事免許(4)2166号 (公社)全日本不動産協会佐賀本部 (公社)不動産保証協会佐賀県本部会員

☎0120-68-5678
http://www.alpha2001.jp

伊万里市 万里追悼式

●日時 5月23日(木)

午前10時開式

●場所 市民センター

※駐車場が不足します。自家用車利用の場合はできるだけ乗り合わせをお願いします。

●問合せ 福祉課福祉総務係
(☎2120)

知的障害者更生相談所巡回相談

●日時 5月20日(月)

午前10時～午後3時

●場所 市民センター

●内容 療育手帳(再判定のみ)や障害福祉サービス、医療、年金、職業、生活などに関する相談

●対象者 18歳以上の知的障害者およびその家族など

※1週間前までに申し込みが必要です。先着順に受け付け、定員(10人程度)になり次第締め切ります。

●申込・問合せ 福祉課障害福祉係 (☎2156)

軽自動車税の納付はお早めに

●納期限 5月31日(金)

※納付書は5月中旬に郵送

●口座振替日 5月27日(月)
※残高不足にならないよう注意してください。

※身体障害者などで、一定の要件を満たす人は、軽自動車税の減免を申請できます。申請期間は納付書を受け取った日から5月31日(金)までです。

●問合せ 税務課市民税係
(☎2148)

市美術展

●会期・作品解説日時(※)

▽前期【絵画】

5月15日(水)～19日(日)

※5月19日(日) 午後2時

▽中期【書】

5月22日(水)～26日(日)

※5月26日(日) 午後2時

▽後期【写真・工芸】

5月29日(水)～6月2日(日)

※6月2日(日)

写真 午後1時

工芸 午後2時

●観覧時間 午前10時～午後6時(各会期とも最終日は午後3時まで)

●場所 市民センター

●観覧料 無料

●問合せ 生涯学習センター
(☎21262)

佐世保市の創業支援施設が利用できます

4月1日から西九州させぼ広域都市圏の連携事業が開始されました。これに伴う創業支援の一環として、創業して間もない人や創業を希望する人を対象に、佐世保市産業支援センター内のインキュベーション施設への入居ができるようになります。入居に際しては審査がありますので、詳しくは問い合わせてください。

●問合せ

▽市の創業支援について
企業誘致・商工振興課商工振興係 (☎2184)

▽佐世保市産業支援センターについて
佐世保市産業支援センター
(☎0956246051)

多文化ジョイントコンサート

●日時 5月12日(日)

午後2時～4時

●場所 市民図書館

●内容 市内や近隣市町在住の日本人・外国人が、音楽を通して交流を深めるコンサートです。

●参加料 無料

●問合せ 日本語教室いまり・斉藤
(☎2358)

春の交通安全県民運動

5月11日(土)～20日(月)

交通事故(死)ゼロを目指す日 5月20日(月)

◆運動のスローガン

守ろう交通ルール 高めよう交通マナー

◆運動の重点

- ▷子どもと高齢者の安全な通行の確保と高齢運転者の交通事故防止
- ▷自転車の安全利用の推進
- ▷全ての座席のシートベルトとチャイルドシートの正しい着用の徹底
- ▷飲酒運転の根絶
- ▷追突事故の防止

◆市内の交通事故発生状況(4月10日現在)

前年同期比

- ・人身事故 110件 (- 17件)
- ・死者 1人 (+ 1人)
- ・傷者 139人 (- 39人)

●問合せ 総務課行政係 (☎2123)

広告



司法書士法人ハートトラスト

〒848-0035 伊万里市二里町大里乙1766番地4 アップパートナーズ内

TEL: 0955-25-9355

URL: http://www.hearttrust.co/

佐賀県司法書士会所属

相続

遺言

贈与

登記全般

家族信託

成年後見

募集

カルチャー体験講座 指導者（講師）

- 対象 『体を動かす』、『作る』、『学ぶ』などの指導ができる20歳以上の市民および近隣の地域に住んでいる人
- 応募方法 エントリーシートに必要事項を記入の上、メールまたは直接持参
- 講座の開催 選考のうえ、開催を決定してから受講者を募集します。
- 受講料など エントリーシートに希望事項を記入してください。
- ▽会場使用料 無料

▽受講者募集時期
6月～8月、10月～12月
※開催時期が令和2年以降の場合は、2か月前までに募集します。

募集期間

▽前期 5月7日（火）

▽後期 7月1日（月）～31日（水）

●応募・問合せ先 市民センター

※メールアドレス shimin-senta@city.imari.jp

伊万里サマーカーンアップ参加者

- 研修地 沖縄本島・渡嘉敷島
- 内容 海洋研修、野外キャンプ、平和学習など

婚活イベント

30代限定 クッキング婚

- 日時 6月16日（日）
午後3時～午後7時30分
- ※集合場所などの詳しい内容は、後日参加者のみに案内します。
- 対象 市内在住・在勤、または結婚を機に伊万里市に住む意思がある30代の独身の人
- 参加料 1,500円（軽食代、保険料）
- 応募方法 メールまたは電話
- 募集人数 男・女各6人
- ※応募多数の場合は抽選
- 募集期限 6月6日（木）
- 応募・問合せ先
伊万里暮らし応援課内 市婚活応援推進協議会（☎☎2950）
- ※メールアドレス
deai@city.imari.saga.jp

期間（5泊6日）

7月26日（金）～31日（水）

募集人数・参加費

▽小学5・6年生 24人

4万5000円

▽中学生 6人 5万円

▽高校生 若干名 3万円

●募集期限 5月31日（金）

●応募方法 申込書を生涯学習センターまたは各町（地区）公民館に提出

※申請書は右の施設に備え付けているほか市ホームページからダウンロードできます。

●応募・問合せ先 生涯学習センター内 青少年育成市民会議事務局（☎☎2658）

伊万里市成人式の実行委員

新成人になる皆さん、成人式を自ら企画し、思い出に残る式典を一緒に作りませんか。

●活動内容 令和2年1月12日（日）に開催する成人式の企画、式典の運営

応募要件

令和2年成人式対象者（平成11年4月2日～平成12年4月1日に生まれた人）で、7月以降に開催する会議など（主に平日の夜開催）に参加できる人

●募集期限 5月31日（金）

応募・問合せ先 生涯学習課

生涯学習係（☎☎3186）

手話奉仕員養成講座受講者

●日程 6月11日から12月5日までの原則として毎週

火・木曜日（全47回）

※時間は午後7時～9時

●場所 市民センターほか

●対象 聴覚障害福祉に理解と熱意がある人

●内容 聴覚障害者の生活や福祉への理解・認識を深め、手話の基礎知識（自己紹介や日常生活など）を習得する。

●受講料 無料

●募集人数 20人程度

●応募方法 電話または来庁

●募集期限 5月28日（火）

●応募・問合せ先 福祉課障害福祉係（☎☎2156）

市民グラウンド・ゴルフ大会参加者

●開催日 6月8日（土）

●場所 国見台陸上競技場ほか

●チーム編成 1チーム5～7人

●参加料 1人500円

●募集期限 5月28日（火）

●応募・問合せ先 各町（地区）公民館、体育保健課スポー

ツ振興係（☎☎3187）

●募集期限 5月31日（金）

〔広告〕 祝・令和元年のスタートを彩る、城月堂のスペシャルスイーツをご紹介します！

令和 新しい時代のお祝い！
令和 最中
令和いちごのパニエ 令和
350円（税別） 伊万里街道
令和BOXに入ったお菓子の詰め合わせ

端午の節句
端午の節句
生デコレーション 1,200円（税別）
極上ロール【伊予クリーム】 1,200円（税別）
鯉のぼりギフト 1,000円（税別）
子供の日詰合せギフト 1,500円（税別）

Mother's Day
5.12(SUN) 母の日の贈り物に
純生シフォンいちご 1,200円（税別）
母の日いちごギフトも人気です！
母の日ギフトもたくさん用意してます！
2,000円（税別） 各1,200円（税別）

お待ちしております！
メロンバスケット
いよいよ販売開始！
各メディアに取り上げられています
時価1,200～2,300円（税別）

伊万里菓子舗 **城月堂**
営業時間 10:00～19:00
営業時間が変更になりました！
Instagram [jogetsudo_official]
tel.0955-22-5813
伊万里市新天町475-12

こんにちは

図書館です

ぶっくん

5月の巡回日

● 問合せ 市民図書館 ☎4646

日	巡回場所	時間	日	巡回場所	時間
14日 28日 (火)	立川公民館	11:30-	7日	るりこう苑	10:45-
	JA滝野出張所	11:30-	21日 (火)	楽寿園	14:50-
	国見公民館	14:00-		ケアセンターくちいし	15:10-
	山口病院	14:15-	8日 22日 (水)	大川内町鼓バス停横	11:00-
国見団地集会所	14:40-	東山代公民館		13:50-	
15日 29日 (水)	山代公民館	11:30-	10日 24日 (金)	向陽園	14:00-
	伊万里松浦病院	14:00-		伊万里鍋島焼会館	14:30-
16日 (木)	西田病院	14:40-	10日 24日	波多津公民館	11:30-
	西光苑	11:00-		JA大川支所	14:30-
	ケアハウスいまり	11:30-	24日	大川公民館	14:00-
17日 31日 (金)	市民センター	14:15-	10日	ユートピア	14:00-
	南波多公民館	11:20-	9日 (木)	こどもハートフル センターひまわり園	14:00-
	田代公民館	11:30-			
31日	原屋敷公民館	14:00-			
	JA前平出張所	14:00-			
17日	テイながやま	14:40-			
17日	テイあさひ/かりん	15:00-			

※このほか保育園や小学校、会社などを巡回しています。
※各巡回場所での滞在時間は、15～30分です。
※悪天候などの場合は、巡回を中止することがあります。

『スマート利用券』を知っていますか

市民図書館は、昨年の蔵書点検期間中にホームページをリニューアルしました。それに伴い、スマートフォン用のサイトを新たに開設しました。

スマートフォンのサイトでも通常のホームページと同じように資料の検索・予約、貸し出し期間の延長などができます。また、新しいサービスとして、利用カードに記載されている9桁の番号とパスワード（通常は和暦の生年月日で登録）でログインすると、スマートフォンの画面上に利用券を読み出すことができます。スマートフォンひとつで資料の貸し出しができるため、大変便利です。操作方法などは気軽に図書館まで問い合わせてください。

5月の休館日

1・3・4・6・13・20・27日
23日（館内整理休館）

新刊案内

こぶたのトンタは、おばあちゃん
の膝の治療のお供で、ニギヤ
カマチへ出かけます。帰りはお
店に寄り道です。カフェでおい
しいアイスを食べるバス乗り場
へ行くと、「杖がない！」おばあ
ちゃんが声をあげました。持つ
てきたことは確かです。トンタ
は勢いよく駆け出し、カフェの
扉を再び開けました。おばあちゃん
の大事な杖はどこに？トンタ
の小さな冒険が始まります。



『おばあちゃんのわすれもの』
森山 京/作
100% ORANGE / 絵
のら書店

北海道ローカル局からスタ
トした大ヒット番組『水曜どう
でしょう』。その名物ディレク
ターである著者二人が、仕事に
対する考え方を語っています。
「どんな仕事にも必要なのは、
経験を元に蓄積される説得力。
「居心地の良い場所は自分で作
る！」と快活で正直に語られる
内容は、ときに耳が痛くもあり、
ときに余計な肩の力を抜いてく
れます。仕事に悩みを抱えてい
る人に薦めたい一冊です。



『仕事論』
藤村 忠寿・
畑野 雅道 / 著
総合法令出版

広告

名入れカレンダー印刷、
はじめました。

会社やお店の宣伝に、年末のご挨拶に。贈って
喜ばれる名入れカレンダーはいかがですか。

300冊
以上で 1冊 税抜 99円から



- 犬、猫の写真入りで
とっても可愛いデザイン！
- 大切なお客様への年末の
ご挨拶やプレゼントに最適！

- 1冊99円からなので
安くともお得！
- お店や会社の名前を入れて
アピール出来ます！

名入れカレンダー
SHOP
株式会社三光 sanko47.shop 検索

6月より
販売開始!!
(予定)

お知らせ

募

集

市民図書館

保健だより

市民相談ほか

保健だより



● 問合せ先 健康づくり課 (☎239916)

乳幼児定期健康診査

◇3か月児健康診査

▼対象 平成31年2月生まれ
▼期日 5月30日(木)

※絵本が入ったブックスタ―トパックを贈ります。

◇1歳6か月児健康診査

▼対象・期日 平成29年10月生まれ
5月9日(木)

▼平成29年11月生まれ
6月6日(木)

※希望によりフッ化物塗布を行います(300円)。

◇3歳8か月児健康診査

▼対象 平成27年9月生まれ
▼期日 5月16日(木)

※いずれも、受付時間は午後1時～1時30分、場所は市民センターです。

※受付予約表の記入は正午からできます。

※母子健康手帳と問診票を持参してください。

健康診査・各種がん検診

病気の早期発見、早期治療のため、また自分の身体の状態を知るために、健(検)診は毎年(乳がん検診は2年に1回)受診しましょう。

※詳しい日程などについては、本紙20・21ページをご覧ください。

妊産婦・乳幼児相談

- ◆期日 5月20日(月)
- ◆受付時間 午前9時30分～11時
- ◆対象 妊産婦・乳幼児
- ◆内容 身体計測、栄養、むし歯予防などの育児相談

離乳食教室

- ◆日時 5月27日(月) 午前10時～11時30分
 - ◆内容 離乳食の進め方や調理方法、離乳食に関する相談
- ※事前の申し込みが必要です。

妊婦わくわくクラブ

- ◆日時 5月17日(金) 午後6時30分～8時30分
 - ◆内容 妊婦疑似体験や沐浴実習、助産師による母乳育児の話など
- ※事前の申し込みが必要です。

市民健康相談

- ◆日時 5月14日(火) 午前9時～午後3時
 - ◆内容 管理栄養士、保健師による個別相談
- ※予約が必要です。

ストレスケア相談

- ◆日時 5月14日(火) 午前9時～午後3時
 - ◆対象 40歳未満
 - ◆内容 臨床心理士による個別・訪問相談(1人1時間程度)
- ※予約が必要です。

※場所は、いずれも市民センターです。

高齢者の肺炎球菌予防接種を受けましょう

※過去に受けたことがある人は、対象になりません。

●対象者(助成の対象となる人)

接種対象年齢(出生年月日)	
65歳	昭和29年4月2日～昭和30年4月1日生まれの人
70歳	昭和24年4月2日～昭和25年4月1日生まれの人
75歳	昭和19年4月2日～昭和20年4月1日生まれの人
80歳	昭和14年4月2日～昭和15年4月1日生まれの人
85歳	昭和9年4月2日～昭和10年4月1日生まれの人
90歳	昭和4年4月2日～昭和5年4月1日生まれの人
95歳	大正13年4月2日～大正14年4月1日生まれの人
100歳	大正8年4月2日～大正9年4月1日生まれの人
101歳以上	大正8年4月1日以前生まれの人

※60歳以上65歳未満の人で、心臓・腎臓、呼吸器などに障害があり身体障害者手帳1級に相当する人は、対象になります。

- 接種回数 1回
- 自己負担額 3,000円(生活保護世帯の人は、生活保護受給証明書の添付があれば無料)
- その他

▷対象年齢に該当しない場合は、市の助成はありません。全額自己負担で、任意接種として受けることができます。医療機関に問い合わせてください。

●令和元年度高齢者の肺炎球菌予防接種実施医療機関

医療機関名	電話番号	医療機関名	電話番号	医療機関名	電話番号
伊万里有田共立病院	46 2121	小島医院(波多津)	25 0038	伸びる・こじまクリニック	24 3131
伊万里松浦病院	28 3100	小島病院(黒川)	27 2121	日高医院	23 5263
大川野クリニック	20 8060	助廣医院	24 2023	泌尿器科いまりクリニック	22 9680
岡村医院	22 2304	鈴山内科小児科医院	22 7366	古川内科クリニック	21 0730
おぜきホームクリニック	25 8030	隅田病院	23 3167	堀田病院	23 3224
小副川医院	22 4114	立石医院	28 0007	前田病院	23 5101
加茂医院	23 2014	たなか内科クリニック	22 5800	水上医院	28 3714
口石病院	23 2504	夏秋医院	23 2032	山口病院	23 5255
ケンジンSPAクリニック	22 7771	西田病院	28 1111	山元記念病院	23 2166

休日・夜間急患医療センターでは、夜間小児診療をしています(月～金曜日:午後8時～10時)。電話でお子さんの様子を説明してから来所してください。(☎239910)

5月の行事

市民センター ☎️📞23911

- **カラオケ三本権 カラオケ発表会**
18日(土) 午前10時開演
(☎️📞7760)
- **伊万里市戦没者追悼式**
23日(木) 午前10時開式
(☎️📞2120)
- **チャリティー映写会**
～『しゃぼん玉』～
25日(土) ①午後2時30分開演
②午後6時30分開演
(☎️📞7550)

市民図書館 ☎️📞24646

- **特別上映会【のぼりがまのおへや】**
5日(日・祝) 午後2時30分
『サンリオ映画シリーズ 親子ねずみの不思議な旅』(86分)
- **一般上映会【ホール】**
9日(木)・26日(日) 午後2時30分
『間諜最後の日』(84分)
- **図書館フレンズいまり総会**
11日(土) 午後1時30分
- **多文化ジョイントコンサート【ホール】**
12日(日) 午後2時
- **佐賀県看護協会北部地区支部主催**
『看護の日』イベント
18日(土)
- **子ども上映会【のぼりがまのおへや】**
19日(日) 午後2時30分
『あらしのよるに ひみつのともだち』
(50分)

5月の市民相談

相談窓口名	開設日	時間	場所	問合せ先
法律相談 ※要予約	第2・4水曜日 (8日・22日)	午前10時～ 午後3時	市民相談室	情報広報課 市民サービス係 📞2133
司法書士相談 ※要予約	第3水曜日 (15日)	午前10時～ 正午		
公証人相談 ※要予約	第3木曜日 (16日)	午前10時～ 午後3時		
人権相談	第1・3火曜日 (7日・21日)	午前10時～ 正午		
不動産相談	第2木曜日 (9日)	午前10時～ 午後3時		
行政相談	第3金曜日 (17日)	午前9時～ 正午		
消費生活相談	月～金曜日 ※祝日は除く	午前10時～ 午後4時 ※正午～午後 1時を除く		消費生活センター 📞2136
家計相談 (ファイナンシャル プランナー相談) ※要予約	第2火・第4日 曜日 (14日・26日)	午前9時～午後 8時(14日) 午前9時～正 午(26日)	税務課	税務課 📞2152
年金相談 ※要予約	金曜日 ※祝日は除く	午前9時30分～ 午後3時30分	面接室	唐津年金事務所 0955 📞5161
身障者相談	第4木曜日 (23日)	午前10時～ 午後3時	面接室	福祉課障害 福祉係 📞2156
心の健康相談	月・火・木・金曜日 ※祝日は除く	午前9時～ 午後3時30分	福祉課障害 福祉係	
女性相談 ※面談は要予約	月・水・金曜日 ※祝日は除く	午前9時～ 午後3時45分	相談電話番号	📞6763

『憲法週間』の行事として無料法律相談会を開催します

- **日時** 5月10日(金)
▷午前部 午前10時～午後0時30分
※相談者の人数によっては午後の部で受け付ける場合があります。
▷午後部 午後1時～3時(受付は午後2時30分まで)
- **場所** 佐賀県弁護士会館(佐賀市中の小路7番19号)
- **相談内容** 金銭、土地、建物、交通事故、架空請求、振込詐欺、相続、夫婦・親子関係、成年後見など
※時間は1人20分程度。予約は不要で、先着順で受け付けます。
- **問合せ先** 佐賀地方・家庭裁判所総務課(☎️0952📞5604)

家庭で
できる!



今月の省エネと 地球温暖化対策

- **問合せ先**
環境課生活環境係(☎️📞2144)

ガスの上手な使い方

ガスコンロを使うとき、早く沸騰・加熱できるように強火ばかり使ってはいませんか。コンロの炎は鍋底からはみ出た分だけガスの無駄遣いになり、熱効率ははみ出す前の火力と変わりません。コンロの炎がはみ出さないように強火から中火にした場合、年間で**ガス 2.38 m³**の省エネ、**二酸化炭素 5.4 kg**の削減に貢献でき、**約 410 円**の節約になります。コンロの掃除を定期的に行うと、さらに省エネ効果を得ることができますよ。

■ 参考：資源エネルギー庁のホームページ <http://www.enecho.meti.go.jp/>

国際アマチュア陶芸展伊万里 2019

一般の部

鍋島大賞

【作品名】
悠久の譜



京都府京都市
増田 淳三 さん

下が乾いたら上を積んでいくという作業を、集中して継続するのが大変でした。『佐賀の三右衛門』の先生方に審査していただける貴重な陶芸展が終わるのは残念ですが、これからも陶芸を続けたいです。

国際アマチュア陶芸展伊万里 2019 が、3月23日から4月6日まで、大川内山の伊万里・有田焼伝統産業会館で開催されました。最終回となった36回目の今回、一般の部に81点、子どもの部に249点の作品が出展されました。

作品展示に先立つ3月8日に審査会が行われ、中里太郎右衛門さん、今泉今右衛門さん、酒井田柿右衛門さんなど5人の審査員が厳正に審査。鍋島大賞など各賞が決定しました。入賞者は次のとおりです（敬称略。学年は出展時〔平成30年度〕）。

◆一般の部

- ▷ 鍋島大賞 増田 淳三（京都府京都市）
- ▷ 優秀賞 木島 瑠璃子（大分県豊後大野市）
- ▷ 特別賞 荒木 織賀（奈良県北葛城郡）

◆子どもの部

- ▷ 優秀賞 副島 優花（大川内小学校3年）
- ▷ 特別賞 大串 歩夢（有田中部小学校4年）
- 副島 那月（大川内小学校2年）

子どもの部

優秀賞

【作品名】
スペシャルかめ



大川内小学校
副島 優花 さん

かめの甲羅に家族の顔を描くのが難しかったです。お父さんと弟はかっこよく、お母さんと妹はかわいく描きました。顔が本物のかめとそっくりに出来上がったので、とても気に入っています。



【一般の部】受賞者の皆さん



【子どもの部】受賞者の皆さん



人の動き

平成31年4月1日現在

- 人口 54,848人（-202）
 - 男 26,525人（-97）
 - 女 28,323人（-105）
 - 世帯 23,391世帯（+13）
- （ ）は前月比

この冊子は、1部当たり約41円で作成しています（人件費など間接経費は含まれていません）。また、企業広告による掲載料は、広報伊万里の作成費の貴重な財源となっています。

「新しい元号は『令和』であります。4月1日、菅官房長官による新元号の発表がありました。皆さんの予想はどうでしたか。発表から1か月がたつとともに、私事ですが、広報係に異動して1か月がたちました。この5月号は私の広報伊万里のデビュー戦であり、『令和』になって初の発行でもあり、時代の節目に執筆できるのを光栄に思います。さて、4月21日に市議選があり、8年ぶりに女性議員が2人になりました。実は、今この文を書いている私も、市の広報担当者としては珍しい女性です。縁があつて配属となった広報係。きつと、新たな環境で成長できるチャンスをもたらしたのだと思います。また編集者としては『1年生』の新米職員ですが、女性の目線も取り入れつつ、市の情報や魅力を発信していけたらと思います。（賀）

編集室から