

広報 伊万里

人がいきいきと活躍する 幸せ実感のまち

2020
(令和2年)

1

No.791

特集

しっかりと食べて、しっかりと歩いて

一年を健康に過ごす

【写真】神原八幡宮『取り追う祭り』（12月7日）
火の粉が飛び交う激しい攻防。二里町大里の神原八幡宮で『取り追う祭り』がありました。南北朝時代に戦に取れ落ち延びた武将が再起を図るため火中訓練を行ったことが、祭りの始まりだと伝えられています。【7ページに関連記事を掲載】

『変革』の年

あけましておめでとうございます
市民の皆様におかれましては
希望に満ちた新年をお迎えのこととお慶び申し上げます

昨年、新元号『令和』が施行され、新時代の幕開けを祝う華やいた雰囲気の中、輝かしい未来に向けた第一歩を踏み出した一年であったと思っております。

本市においては、社会環境等の変化を踏まえ、将来向かうべきまちづくりの指針となる『第6次伊万里市総合計画』を策定したところであり、人口減少社会への対応を重点施策として取組の柱に据え、事業の展開を図っています。

特に、『人づくり』については、留守家庭児童クラブの開設時間の延長など子育て支援の取組を拡充したほか、小・中学校のすべての普通教室にエアコンを設置し、株式会社サイゲームス様のご支援により市内の小学6年生全員を対象に『プログラミング教室』を実施するなど、子どもたちの教育環境の充実に努めました。

さて、令和2年は、十二支の最初の干支であり新たな芽吹きと繁栄の始まりとされる『子』の年にあたります。私は、令和という新しい時代の趨勢を見越した進化を図る『変革』の年と位置付け、4月には、市の組織機構において、昭和48年の部制施行以来となる、部の大幅な改変を伴う大改革を実行します。

2 3	年頭のごあいさつ
4 5	特 集 しっかり食べて、しっかり歩いて 一年を健康に過ごそう
6 7	みんなの広場
8 9	ほがらかページ
10 11	スポーツ
12	教育と文化
13 19	インフォメーション
20 25	暮らしのチャンネル 20-22 お知らせ・募集 23 こんにちは図書館です 24 保健だより 25 市民相談ほか
26	イルミネーション点灯式 編集室から 人の動き

平成から令和へ

財政の健全化を進めながらも、トップマネジメント機能の強化、戦略的なシティプロモーションの展開により、観光振興、企業の立地促進等を、情報化の推進や移住定住の促進などと併せて総合的に推進する総合政策部を新設するほか、市民サービスの充実に向け市民部を市民生活部と健康福祉部に再編するとともに、災害対応の効率化等を目指し建設部と産業部を統合した建設農林水産部を新設するなど、新たな行政需要に柔軟に対応できる組織の構築を図ります。

地域住民が主体となったまちづくりについては、すべての地区公民館をコミュニティセンター化し、地域の実情に応じた集いの場づくりやコミュニティビジネスの展開など、地域の課題解決に向けた住民創意のまちづくり活動を積極的に支援してまいります。

また、若者や女性の本市への定着に不可欠な雇用場の確保については、ビジネス支援オフィスへのICT関連企業のさらなる進出を図るとともに、本年3月に完成予定の伊万里東部（松浦地区）工業団地（仮称）への企業誘致に力強く取り組んでまいります。

『人づくり』についても、伊万里中学校の改築工事の進捗やプログラミングを通じたICT教育の充実を図るほか、大坪地区の公民館と保育園の複合施設の整備を着実に進めるなど、引き続き、本市の未来を切り拓く子どもたちへの投資に力を入れてまいります。

新年を迎え、決意を新たに、市民との協働をさらに推し進め、市民の皆様とともに『オール伊万里』で事業を展開し、本市が目指す『人がいきいきと活躍する幸せ実感のまち伊万里』の実現に向け、全力を傾注する決意でありますので、市民の皆様のお一層のご協力を心からお願いたします。

この新しい年が、皆様にとりまして、希望にあふれる一年となりますことをお祈り申し上げ、新年のごあいさついたします。

伊万里市長 深浦弘信



しっかり食べて、しっかり歩いて 一年を健康に過ごそう

● 問合せ 健康づくり課健康推進係 (☎☎3916)

『健康とは病気がないこと』ではありません。病気があっても、うまく付き合い、自分なりの目標を持って生活することが大事です。

今回の特集では、一年を元気に送ることができるように、食べて、歩いて健康になれる取り組みを紹介します。あなたもはじめての一步を踏み出してみませんか。



350g分の野菜を食べるために、1日5皿を目標にしましょう。

野菜に含まれる食物繊維は、糖の吸収を緩やかにし、特に、緑(葉物)の野菜を食事の最初に食べることで血糖値の上昇を抑えられます。
1日に摂りたい野菜の目標量は350gで、そのうち緑黄色野菜を120g摂ることが勧められています。

野菜
糖尿病予防にも効果のある緑(葉物)の野菜を食べよう

健康に過ごすためのキーワード 栄養編①

野菜を食事の最初に食べることは血糖値の上昇を抑えるだけではありません。低エネルギーであるため、よく噛んでゆっくり食べることで、唾液の分泌を促し食べ過ぎ防止につながり体重が増えにくくなります。

よく噛んで、ゆっくり食べよう



野菜を調理するのが苦手な人は、カット野菜やコンビニ、スーパーのサラダでもOK

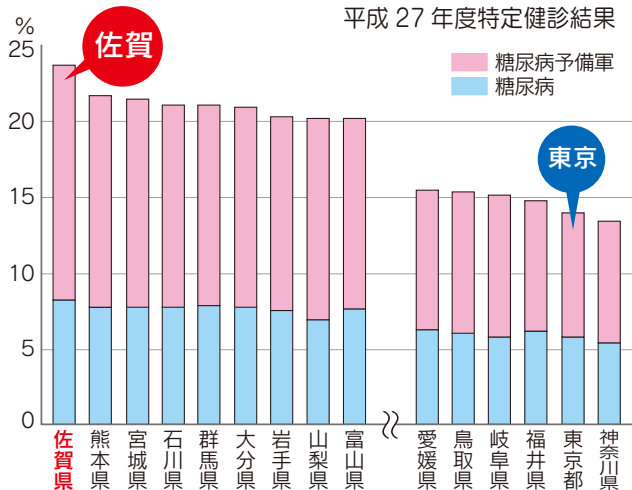

第3回NDBオープンデータ(厚生労働省)

佐賀県は糖尿病+糖尿病予備群の割合が全国ワースト

さらに 衝撃の事実

平成30年度特定健診の結果によると、糖尿病の疑いがある人の多い順位は県内20市町の中で10番目。割合で言うと12%、なんと8人に1人は糖尿病予備群という結果に。

伊万里市は糖尿病の疑いがある人が多い

タンパク質

ライフステージに合わせたタンパク質摂取で健康維持

体を構成するタンパク質の必要量は、年齢・性別・病態によって変わってきます。幼児・学童・思春期・妊娠期は成長が著しく体の基礎を作るのに不可欠です。40歳を過ぎた頃からは徐々に筋肉量が減ることで身体機能が衰えてきますので、維持するために必要です。また、腎臓の機能が低下した場合は、タンパク質を制限することもあります。ライフステージに合わせて、バランスのよい食事を心がけましょう。

高齢者はフレイル予防のため、タンパク質を食べよう

まだ介護は必要ではないけど、なんとなく体調が優れない、足腰や飲み込みに不安がある…など、年齢とともに生じる心身の衰え、それがフレイルです。そのフレイルの代

表的なものが『身体的フレイル』です。これは普段の活動量が少なかつたり、栄養が行き渡らなかつたりするために筋肉が衰えてしまうことで起こります。身体的フレイルの予防、改善にはタンパク質などをしっかり摂ることと運動の組み合わせが何より大切です。

1日の必要なタンパク質摂取量は

一日に必要なタンパク質は体重1kgあたり1gとされていますが、高齢者は若いときよりもタンパク質を筋肉に変える力が衰えているため、体重1kgあたり1.2g～1.5gは必要です。つまり、体重60kgの人なら、1日にタンパク質を70～90gは摂る必要があります。

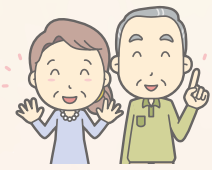

1日の摂取例

食品	タンパク質 (g)
牛乳1杯 200g	6.6
卵1個 50g	6.2
魚(鮭) 70g	15.7
肉(豚肉) 70g	14.4
木綿豆腐(1/4丁) 100g	6.6
白飯 150g	3.8
その他(野菜など)	20～40
合計	70～90

ふくらはぎの筋肉量でフレイルをチェックしよう
指輪つかテスト
両手の人差し指と親指で輪っかを作る。利き足でないほうのふくらはぎの、一番太い部分を力を入れずに軽く囲む。

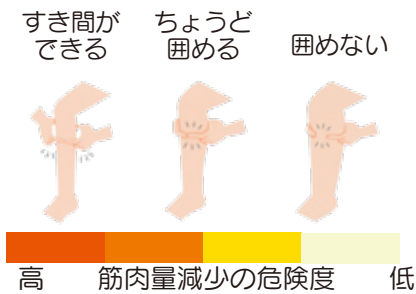

活用しよう県公式ウォーキングアプリ SAGATOCO

アプリを使うとこんないいことが

歩数に応じてポイントが貯まる

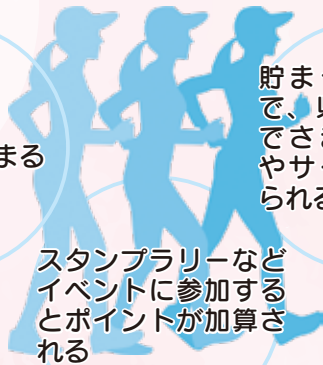

店舗特典を受けられる
ポイントが貯まる
ポイマスサービス
県内各所で貯まる

スタンプラリーなどイベントに参加するとポイントが加算される

他にも歩くのが楽しくなる機能がたくさん

全体、年代、地別、企業ごとのランキング

日々の歩数や消費カロリーをグラフで表示

10分長く歩く習慣をつけよう

佐賀県民は東京都民と比べ、1日の歩数が男性は約1300歩、女性は約600歩少ないという結果が出ています(平成28年国民健康・栄養調査)。1000歩は約10分歩く距離です。普段より10分多く歩くことを意識しましょう。

歩こう。伊万里。
歩こう。佐賀県。

SAGATOCOの詳細はこちら →



● 問合せ先 県健康増進課 (☎0952257075)

みんなの広場



見ごろを迎えた紅葉が参加者を出迎える大川内山

魅力あふれる夢のまち 伊万里ウオーク 2019 秋日和の伊万里路を満喫

市内のさまざまな名所を歩いて巡る『伊万里ウオーク 2019』がありました。伊万里湾岸・大川内山・市街地を巡る3つのコースに分かれ、市内外から539人が参加。思い思いに観光名所や伊万里の歴史などを楽しみながら市内を巡りました。ゴール後には伊万里牛などの特産品が当たる抽選会が行われたほか、だご汁もふるまわれました。



『佐賀県遺産』に認定されている里小路の矢竹生垣通り（東山代町里）



陶器商家資料館前。古伊万里文化が漂います



伊万里湾大橋を渡る時は横風に気をつけて

『DV・デートDV防止』街頭キャンペーン 男女間のあらゆる暴力のない社会の実現を

DVへの理解や関心を深めてもらおうと、男女協働参画懇話会いまりプラザと伊万里農林高校生がエテナ伊万里店で『DV・デートDV防止』街頭キャンペーンを実施しました。女性に対する暴力をなくす運動の一環で、高校生手作りのクッキーなどとともに国際ソロプチミスト伊万里から寄贈された啓発ポケットティッシュを買い物客に配りました。



↑ 買い物客にDV防止を呼びかける伊万里農林高校の生徒

国際ソロプチミスト伊万里が男女協働参画啓発グッズを贈呈 安心して暮らせるまちを目指して

国際ソロプチミスト伊万里が、4種類のメッセージカードが入ったポケットティッシュ1000個を市に寄贈しました。これは、DV相談窓口の周知やがん検診の受診啓発などのために寄贈されたもので、今後は、男女協働参画懇話会いまりプラザを中心に実施する街頭啓発活動や講演会などで配布し、理解促進を行う予定です。



↑ 深浦弘信市長（左）に啓発グッズを手渡した榎本智津子会長（右から2人目）ら関係者

神原八幡宮『取り追う祭り』

火の粉舞う勇壮果敢な男の火祭り

二里町大里の神原八幡宮で、『取り追う祭り』がありました。これは、毎年12月最初の卯の日の前夜に行われる伝統行事で、もち米を握った『御供さん』をめぐり、攻め手と守り手に分かれ、火の粉が舞う激しい攻防を繰り広げました。合戦のあと、攻め手が奪い取った御供さんは無病息災の縁起物として駆けつけた大勢の観客にふるまわれました。



↑ 合戦終了後、観客に御供さんをふるまう攻め手の皆さん

大坪町古賀地区の奇祭『頭わたし』

地域に『福』を届けます

大坪町古賀地区で、明治時代から受け継がれる伝統行事『頭わたし』がありました。これは、地域の氏神である『今岳大権現』の分霊を世話する役(頭)を翌年の当番に引き継ぐもので、豊作に感謝し、長寿や健康を願う祭りです。新しい世話役たちは、大権現や神主、ほら貝吹きなどに扮し、顔には墨を塗って地区を巡行。各家庭に福を届けました。



↑ 新たにくじで選ばれ、家々を巡る世話役たち

第28回市民音楽祭

伊万里に音楽の灯がともる一日

市民センターで市民音楽祭がありました。市内で活動する23団体が、合唱や長唄、箏、吹奏楽、ハーモニカなどで日頃の練習の成果を披露し、会場は多彩な音楽に包まれました。フィナーレは、伊万里中学校吹奏楽部の伴奏で出演者と観客が『伊万里讃歌第8章終詩』を合唱。総立ちとなってふるさとの美しい歌を高らかに歌い上げました。



↑ 全員で伊万里讃歌を合唱する出演者と観客の皆さん

夫婦で子育てを100倍楽しむためのセミナー

パパをママのトレーナーに

夫婦で子育てを100倍楽しむためのセミナーが、市民センターでありました。市と県が共催で実施したもので、5組の夫婦や家族が参加。パパを楽しむための心得や、夫婦が協力して育児や家事を行う方法などについての座学。あと、参加者は、パパが主役になってペアストレッチやマッサージをする方法を習得するレッスンを受けました。



↑ ペアストレッチのレッスンを受ける参加者

ほがらかページ

ハートフルフォーラム2019 in 伊万里
改めて考えよう。人権のこと

12月5日、市民センターで『ハートフルフォーラム2019 in 伊万里』がありました。これは、市民の人権尊重思想の普及高揚を図ることを目的に、高校生が企画・運営に参加して毎年開催しているもので、今回は伊万里高校が担当しました。

人権に関する意見発表では、同校の2人の生徒が障害のある人への差別について考えたことを発表し、正しく理解し行動することの重要性などを訴えました。また、人権講演では、FRENDS代表の小野アンリさんが、さまざまな性のあり方について自身の体験を交えながら分かりやすく話しました。



↑障害のある人への差別について意見発表をする伊万里高校の生徒



↑人権講演で「性のあり方は人それぞれ」と話す小野さん

このほか、生徒によるデパートDV防止啓発紙芝居の上演や、障害福祉サービス事業所JOY倶楽部によるミュージックアンサンブルコンサートなどもあり、参加者は、人権とは何かについて、改めて深く考えたようでした。

百寿メダル贈呈

いつまでもお元気で

高田 九十九さん
(波多津町井野尾)

めでたく百歳の誕生日を迎えられた高田九十九さんを、12月9日、深浦弘信市長が訪問し、記念のメダルを贈呈しました。

九十九さんは若い頃、土木作業員として働いたり、



唐津の魚市場で魚を選別したりしながら7人の子どもを育て上げられました。5年ほど前まで自宅前の畑で野菜作りに励んでいたという九十九さん。おかげで足腰がとても丈夫です。加えて、ストレスのない生活を送ることが長生きの秘訣だとか。

利用する施設に家族が面会に来たときは、必ず玄関先まで見送り、ねぎらいの言葉をかけるという家族思いの九十九さん。この日は、子や孫やひ孫など駆けつけた大勢の家族に囲まれて、楽しい一日を過ごされました。

四季の詩

里鶴の 三羽寄り添ふ 千拓地
新玉の 令和二年を 迎へたり
平成の無事 続けと祈る

伊万里ホトトギス會 田中 南嶽
伊万里白露短歌会 杉山 露子



広げよう 『ワーク・ライフ・バランス』

● 問合せ先 企画政策課男女協働推進係
(☎☎2115)

市は、事業所や市民の皆さんと協働で、仕事と、子育て・介護や地域活動などの生活を両立させる『ワーク・ライフ・バランス』を推進しています。このコーナーでは、市内の事業所が取り組んでいる働きやすい職場づくりを紹介します。

医療法人 博友会 堀田病院

～人間らしさを尊重し真心と愛情を込めて心身の健康づくりのお手伝いをする～

代表者：理事長 堀田 雄介
事業内容：医療業
所在地：立花町
従業員数：160人（男性46人、女性114人）

会社の取組

◎育児休業の取得促進と子育て支援

育児休業を1年取得する職員が多く、復帰後の子育てには遅めの始業時間や短時間勤務など、仕事と子育ての両立を応援しています。また、子どもの病気などによる、急な休暇の勤務変更も可能です。

◎福利厚生の充実

忘年会などの全体イベントを時期ごとに開催し、なかでも職員旅行は高い参加率です。また、保養施設の利用や、各スポーツイベントへの参加など、仕事と遊びの調和を大事にしています。



日本精神科看護協会佐賀県支部の親睦バレーボール大会で優勝しました

社員の声 Worker's Voice

- ★3児の母として育児の大変さが分かります。育児が一段落した今は、育児世代の同僚をフォローすることで、働きやすい職場になればと思っています。(40代女性)
- ★母の介護があり、通所サービスの利用時間内で勤務しており、母と過ごす時間も確保できて安心です。(50代女性)

看護部長からひと言

一人一人が助け合い支え合う力を大事にし、楽しく仕事ができる職場を目指しています。時間にゆとりをもって生活することが、質の高い医療の提供につながると考え、企業としてその支援を行っています。



前田 和浩 看護部長

伊万里の ヤングウォーカー YOUNG WALKER

平江 祐子 さん
(31歳・今町)

- ◆ことぶき鍼灸整骨院 (新天町)
- ◆令和元年11月開業



- ◇どんな仕事をしていますか
柔道整復師として、夫婦で整骨院を営んでいます
- ◇仕事で大変なこと
施術方針から経営まで全て自分たちで決定しなくてはいけないこと
- ◇目標(仕事)
親身になって施術をし、患者さんたちの健康を維持していきたいです
- ◇自己PRをしてください
女性の柔整師は少ないので、男性の先生が苦手な人も安心して施術を受けられます
- ◇市民へ一言 寒くなると体の不調も出やすくなります。気軽に相談してください

わが家の

アルバム

はる
岩永 悠瑠さん (6歳
5か月)

- *悠太・綾香さんの長男
- *大川町宿



パパからひとこと
お調子者だけど、やる時はやる悠瑠くん☆来年は小学一年生だね♪お勉強も剣道も頑張ってるね
パタチ家族を笑顔にしてくれてありがとう♪
はくはアイスクリームやラーメンが大好きだよ♡足が速いパパの影響でランニングをするのも好きなんだ☆夢中になっていることは、マリオのゲームで遊ぶことや、幼稚園での逆立ち歩きだよ♪



ス ポ ー ツ

11月24日、市内13町・地区の代表選手たちが全12区間、60・3^キのコースで健脚を競う市内一周駅伝競走大会が開催されました。

午前8時45分、浦ノ崎駅前を一齐にスタートし、序盤から大坪地区や立花地区、黒川町チームなどが首位に立つなど一進一退の攻防を展開。6区終了時点では立花地区と黒川町が同タイムで首位となり、白熱した展開を見せました。大会が終盤に突入すると、山代町や牧島地区が巻き返すも、黒川町は安定したレース運びでトップの座を譲らず、2年ぶりの優勝を飾りました。



↑これまでの区間記録を10秒短縮する新記録を樹立した牧島地区12区・松尾宥汰選手



↑優勝した黒川町チーム

第66回市内一周駅伝競走大会

1月の市民スポーツ

13日(月・祝)

●伊万里ハーフマラソン2020

相生橋・市民センター前(スタート地点)
～市街地、伊万里湾周辺

《各種目のスタート時刻》

▷3^キの部(車いす):午前9時25分

▷3^キの部 :午前9時30分

▷ハーフの部 :午前10時

19日(日)

●市卓球選手権大会

午前9時開会 国見台体育館

26日(日)

●東西松浦駅伝大会

午前10時スタート 有田町東出張所～伊万里市内～唐津神社

大会成績

※記録の赤字は新記録

総合順位	町(地区)名	記録	区間賞	氏名	記録
優勝	黒川	3:36:52	1区(3.3 ^キ)	山浦 晃(東山代)	11:41
2位	大坪	3:39:18	2区(4.6 ^キ)	田中 太将(大坪)	16:55
3位	立花	3:41:20	3区(5.3 ^キ)	佐々木博文(黒川)	18:05
4位	伊万里	3:43:13	4区(1.7 ^キ)	津山 結衣(大坪)	06:13
5位	大川	3:44:01	5区(6.0 ^キ)	北村 弘樹(立花)	19:44
6位	二里	3:44:12	6区(6.6 ^キ)	中尾 浩司(二里)	22:39
7位	山代	3:45:03	7区(4.9 ^キ)	田中 鉄男(大坪)	18:05
8位	東山代	3:48:10	8区(7.7 ^キ)	古賀 隆徳(山代)	25:43
9位	松浦	3:49:27	9区(7.1 ^キ)	坂取 健斗(大坪)	23:30
10位	大川内	3:51:06	10区(5.6 ^キ)	福川孝之介(黒川)	19:55
11位	波多津	3:51:53	11区(4.9 ^キ)	関 賢一郎(立花)	18:36
12位	南波多	3:56:33	12区(2.6 ^キ)	松尾 宥汰(牧島)	07:50
13位	牧島	4:00:52	躍進賞	波多津前大会から7分55秒短縮)	

大坪少年サッカークラブ 県大会で連続入賞

◆第43回全日本U-12サッカー選手権大会(11月17日、24日)
【第3位】※2年連続九州大会へ出場



◆第26回九州ジュニアU-11サッカー大会県予選(12月1日、8日)
【第3位】※3年連続



令和元年度 市体育協会
体育功労者表彰・スポーツ賞

市のスポーツ振興に顕著な功績があった人に贈る『体育功労者表彰』、『スポーツ賞』の表彰式が、11月24日、市役所でありました。受賞者は次のとおりです。(順不同、敬称略)

《体育功労者表彰》

◇楠田 静夫 (黒川町体育協会)

《スポーツ賞》

- ◇通谷 律 (ボルダリング)
- ◇小野原愛瑠 (相撲)
- ◇寺川琉之介 (水泳)
- ◇立川 晴太 (水泳)
- ◇岩永 吉平 (水泳)
- ◇石井 双葉 (水泳)
- ◇木山 力 (水泳)
- ◇前田 文博 (ソフトテニス)
- ◇川内 隼斗 (陸上)
- ◇松尾 宥汰 (陸上)
- ◇長野 稜 (テニス)
- ◇小川 夢希也 (剣道)
- ◇江口 慶 (剣道)
- ◇Beat伊万里
(メドレーリレー：寺川、池田、岩永、立川)
(フリーリレー：寺川、岩永、立川、松尾)

◇大川少年野球

- ◇敬徳高等学校剣道部男子
- ◇敬徳高等学校卓球部男子
- ◇敬徳高等学校卓球部女子
- ◇伊万里商業高等学校・伊万里実業高等学校男子ホッケー部
- ◇伊万里商業高等学校・伊万里実業高等学校女子ホッケー部



名村カップ2019伊万里ジュニア駅伝大会

- 期 日 12月1日
- 場 所 国見台陸上競技場
- 参加数 295人

ロードレースの部 男子19チーム
女子18チーム

◆市内選手・チームの上位成績
(3位以内)

- 〔男子の部〕
- ◆ロードレース1〜3年
 - ▽1位 江口翔太 6分04秒 伊万里三香クラブ
 - ▽2位 副島慧汰 6分08秒 山代東球友会
 - ◆駅伝
 - ▽2位 伊万里三香クラブA 36分51秒
 - ▽3位 牧島ジュニア陸上 38分14秒
 - 《区間賞》
 - ▽6区 吉木涼真 5分32秒 伊万里リバーサイドランナーズクラブ

- ▽3位 柴田杏 6分28秒 伊万里三香クラブ
- ◆ロードレース4〜6年
 - ▽1位 差形心悠 8分00秒 I J A C
 - ▽2位 前田乙華 8分03秒 伊万里三香クラブ
- ◆駅伝
 - ▽1位 伊万里三香クラブA 22分48秒
- 《区間賞》
 - ▽2区 沖田捺実 4分17秒 伊万里三香クラブA
 - ▽4区 内野彩愛 4分14秒 伊万里三香クラブA
 - ▽5区 峯 桜子 4分18秒 伊万里三香クラブA



第13回古伊万里ライオンズ
クラブ旗争奪中学生野球大会

- 期 日 11月30日・12月1日
- 場 所 国見台野球場
- 《大会成績》
 - ▽優勝 西有田中学校
 - ▽準優勝 青嶺中学校
 - ▽3位 東陵中学校 国見中学校



第5回伊万里会長杯
バドミントン大会

- 期 日 12月15日
- 場 所 国見台体育館
- 《市内チームの上位成績》
 - 〔Aクラス〕
 - ▽優勝 ラビット
 - 〔Cクラス〕
 - ▽優勝 ワンチーム



教育と文化

みんなで
考えよう
人権・同和問題
No. 244

このコーナーは、隔月のシリーズで掲載しています。これを手がかりに、家庭で人権・同和問題について話し合ってみましょう。

人は幸せになるために生まれてくるのです

『人権』は、人類が地球に誕生した時から与えられていたわけではありませんが、自由と尊厳を奪われて苦しんできた多くの人たちが、命を懸けて勝ち取ってきた、かけがえのない宝ものなのです。日本国憲法でも、自由権、参政権、社会権などのさまざまな権利が保障されていますが、これらも先人たちの努力の結晶であることを忘れてはいけません。

『権利』と『義務』の関係を通して『人権』を考えると大切なことが見えてきます。人権が『すべての人が幸せに生きる権利』であるのなら、同時に、すべての人は『他人が幸せに生きる権利を奪ってはならない義務』を負っているのです。

しかし、人生の節目で幸せを奪われる人たちがいます。例えば、優れた能力がありな

がら希望する職業に就くことができなかったり、世間体を気にする周囲によって愛を引き裂かれたり。このように、人を幸せにさせない最も深刻にして重大な社会問題が『部落差別』なのです。部落差別は、すべての幸せと未来を奪います。時として命をも奪います。「自分は差別なんてしないから関係ない」と言う人もいますが、本当にそうなのでしょか。「愛の反対は憎しみではなく無関心」とマザー・テレサは言いました。無関心から悪意や自覚なく差別が生まれているのであれば、差別は加害者をも不幸にします。知らないうちに差別の加害者になることがないように、正しい認識を身に付けることが求められているのです。

なぜなら、私たちは幸せになるために生まれてきたのですから。

郷土の文化財

伊万里の城館跡シリーズ⑰

● 問合先 生涯学習課文化財係 ☎ 233186

道祖瀬城跡

道祖瀬城跡は大川内町字五本谷に所在する山城跡で、青螺山から北に延びる丘陵の北端上に位置し北に伊万里川と杏子川の合流点を望んでいます。市内の山城の中でも特に充実した防御施設を残す城跡で、そのつくりから十六世紀中葉から後葉に最終整備がされたと考えられます。

主だった特徴としては、中心的な曲輪(A・B)の全周を囲んでいる土塁、北方への警戒のためと思われる櫓(C)、接敵対策としての周到な平面構造をもつ虎口(D)、西斜面から南斜面にかけていくつも掘られた堅堀(G・Hほか)など、多くの防御施設が効率よく配置されており、特に虎口周辺の構造は学術的にも重要な遺構として評価されています。

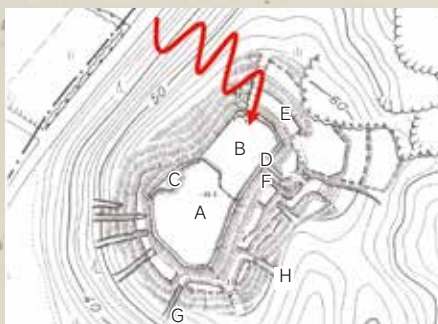

↑ 道祖瀬城の登り口と縄張り

文献上には、この城について記述されたものは確認されていません。一三八四(永徳四)年の下松浦一揆契諾状に記載された『ふくの因幡守』との関連が推測されていますが、詳細は不明です。道祖瀬交差点から南西へ約300mの市道脇に丘陵上へ続く道があり、これに登ると道祖瀬城へ行くことができます。

インフォメーション

伊万里モーニングスタイル 「あなたが思う朝食とは」 朝食の絵コンテストに46点の応募

伊万里独自の朝の過ごし方を考えようと、市と市食のまちづくり推進委員会が取り組む『伊万里モーニングスタイル』。その事業の一環として、朝食の絵コンテストがありました。これは、朝ごはんの必要性を理解し、食への関心を持ってもらうため、家庭科の

授業が始まる市内の小学5年生を対象に実施したものです。児童がイメージする朝食を描いた作品46点の応募があり、審査の結果、4人の児童が『伊万里モーニングスタイル大賞』などの各賞を受賞。11月26日、市役所で表彰式がありました。

《受賞者と作品》

伊万里モーニングスタイル大賞
杉原 慧祐さん（東山代小）



お手軽朝食部門
多久島 姫奈さん（東山代小）



オススメ朝食部門
幸島 丞汰さん（松浦小）



伊万里の食材部門
東 凌生さん（伊万里小）



マイナンバーカードまたは電子証明書の有効期限切れ通知が送付されます

令和2年1月以降に、マイナンバーカードまたは電子証明書（利用者用電子証明書および署名用電子証明書）が有効期限を迎える人に対し、有効期限の3か月前に、地方公共団体システム機構から『有効期限切れ通知書』が送付されます。

① マイナンバーカードが有効期限を迎える人

送付される通知書には、申請書IDとQRコードが印刷されており、パソコン、スマートフォンおよび証明写真機からマイナンバーカードの交付申請ができます。また、市民課では無料写真撮影サービスを行っており、更新手続きができます。※有効期限切れになるマイナンバーカードの交付の際に返却してください。

② 電子証明書が有効期限を迎える人

送付された通知書とマイナンバーカードを市民課窓口係に持参し、電子証明書の発行申請をしてください。

ださい。

※有効期限切れに伴うマイナンバーカードおよび電子証明書の再申請は無料です。マイナンバーカードを紛失した場合の再発行については次の手数料がかかります。

マイナンバーカード
800円
電子証明書
200円

● 問合せ
市民課窓口係

☎ 22143



あなたのまちの 民生委員・児童委員です

民生委員・児童委員の任期満了に伴う一斉改選が12月1日に行われ、新しい（再任を含む）民生委員・児童委員が決まりました。任期は、令和4年11月30日までの3年間です。

民生委員は、児童委員を兼務しており、社会奉仕の精神を持って地域の福祉にかかわる調査・相談・助言・支援などにあたります。

主任児童委員は、児童福祉に関することを専門的に担当し、児童福祉関係機関や教育機関と連携をとって、児童の健全育成に努めます。

介護や子育てなど生活上の困りごとを気軽に相談してください。なお、相談内容などの秘密は厳守します。

現在、本瀬戸・中通の委員1人と、二里地区の主任児童委員1人が欠員となっているため、早期に選任するように努めています。

● 問合せ先 福祉課福祉総務係 (☎☎2120)

黒川地区		
担当地区	氏名	電話番号
塩屋	池田豊子	☎1728
小黒川・浦分	杉山博文	☎2332
黒塩・椿原	藤川恵子	☎0507
清水・横野・立目・牟田	古竹隆幸	☎0202
花房・畑川内	岩野実	☎0230
長尾・真手野	小旗富士雄	☎1833
名村団地	中島妙子	☎2003

波多津地区		
担当地区	氏名	電話番号
木場	井本東太	☎0411
筒井・井野尾	古河孝	☎0337
田代・板木・津留主屋・中山	古賀寛幸	☎0375
畑津・内野	井手豊	☎1017
煤屋・馬蛤淵	田中健一	☎0362
辻	池田定子	☎0862
浦	井手倍成	☎0887
浦	徳田文恵	☎0754

南波多地区		
担当地区	氏名	電話番号
古川・笠椎	波多眞照	☎2052
大川原	前田和也	☎2753
小麦原・府招下	前田一子	☎2307
府招上	松原初男	☎2555
原屋敷	古賀清二	☎2320
井手野	小島大二郎	☎2152
高瀬・大曲・開拓	筒井幸俊	☎2863
水留・古里	熊川俊郎	☎2031
谷口・重橋	市丸喜一郎	☎3014

伊万里東地区		
担当地区	氏名	電話番号
東円蔵寺	石橋孝子	☎2852
東円蔵寺	松尾健	☎2685
西円蔵寺	片岡禮子	☎0422
西円蔵寺	本山雄一	☎3483
栄町	大久保富子	☎3277
栄町	平原文夫	☎7258
つつじヶ丘	松口秀雄	☎3425

立花地区		
担当地区	氏名	電話番号
南ヶ丘	江口久	☎4699
南ヶ丘	松尾絹子	☎4038
富士町	船元順子	☎2652
渚	西野宏典	☎2748
立花台一丁目	山本幸子	☎6216
立花台二丁目	羽辺順子	☎7224
立花台三丁目	渡邊恭子	☎6791
立花台三丁目	大木幹雄	☎4923
立花台四丁目	清水正彰	☎7474
新天町1・3区	松尾法子	☎8154
新天町2区	山口憲子	☎6653
中井樋	永田信子	☎7154
岩谷・小石原	山本達治	☎4729
市村・市山	原千鶴	☎5766
大川内山・正力坊	山口信子	☎7015
吉田・福野	前田敏彦	☎4141
平尾	原利子	☎3603

黒川地区		
担当地区	氏名	電話番号
福田・浦瀧・干瀧	大西節子	☎1629
大黒川・奥野	吉田多門	☎1704

伊万里西地区		
担当地区	氏名	電話番号
東新町・朝日町・幸善町	岡田孝子	☎2270
上仲町・仲町・本町一～四丁目	小濱恵子	☎2610
搦町・上土井町・下土井町・蓮池町	山崎久行	☎6095
浜町・今町	栗原蔦枝	☎3847
元町・立町	尾崎美恵子	☎2533
上黒尾町・相生町・船屋町	松尾保	☎3972
陣内	山口洋子	☎4440
松島	田中栄司郎	☎5807
松島	中原寿子	☎4458
下松島	林田久美子	☎0644
脇田(東)	桜木照彦	☎3282
脇田(西)	樋渡康利	☎1138
上ノ山	久保義宣	☎6880
平山・岩立	坂井邦男	☎8653
木須東	前山泰子	☎2640
弁天町	本山秀子	☎9592
木須西	木須正子	☎5747
早里・漁港・釘島	松田正男	☎7060

伊万里東地区		
担当地区	氏名	電話番号
上古賀・下古賀・みどりが丘	樋渡俊行	☎1611
六仙寺	山下義明	☎0080
祇園町・柳井町	齊藤茂喜	☎5356
白野	山口博訓	☎5688
あさひが丘	前田章子	090-9577-8982
永山・屋敷野	樋渡静雄	☎7927

山代地区			二里地区			大川地区		
担当地区	氏名	電話番号	担当地区	氏名	電話番号	担当地区	氏名	電話番号
久原二区	中嶋八重廣	☎0671	福母・内の馬場	山田澄夫	090-3076-6280	宿	北野薫	☎2250
久原二区	貞方美博	☎4682	金武	永田カツ子	☎6233	川西・相の谷	栗田孝子	☎2359
久原三区	宮地和子	☎0873	作井手・古子・吉野	吉永真由美	☎0782	駒鳴	松岡邦彦	☎2076
浦之崎	松永幸子	☎3023	中田・川内	山浦みゆき	☎3504	立川	小松伸幸	☎2188
川南	眞浦淳子	☎1150				立川	田代友子	☎2871
立岩	馬場佐代子	☎3437				片竹	小宮孝代	080-3544-3850
西分・西大久保	川口智紗子	☎3238				戸石川	平田芳久	☎3377
向山	原田好郎	080-8355-1142				山口	檜崎誠	☎3249
野々頭・東分	松永真治	☎4188				井手口	石橋幸孝	☎2657
主任児童委員			東山代地区			松浦地区		
伊万里西	川浪紀子	☎1818	里	金子博美	090-2586-6156	東分・上原	原口厚美	☎2812
伊万里西	久原由紀子	☎7577	里	西田幸子	☎3590	下分	大崎正之	☎2330
伊万里東	松本晴子	☎1777	長浜	松本和好	☎4444	下分・下平	永良俊史	☎2103
伊万里東	宗映子	☎1209	長浜	椋本哲郎	☎6325	梅岩・岳坂・村分	田代博幸	☎2367
立花	酒見江津子	☎6451	日尾	力武靖幸	☎7422	藤川内	大石美貴子	☎2684
立花	金子恵子	☎2285	天神・脇野	幸松喜代子	☎9430	久良木・宿分	久保田恭子	☎2120
黒川	小旗優子	☎1806	浦川内・東大久保	三成敏子	☎0979	上分	松尾由美子	☎2820
黒川	光田佳子	☎0303	下大久保	松尾清司	☎3381	中通・金石原	山口茂子	☎2657
波多津	前田和宏	☎0418	上大久保	森田サエ子	☎3289	二里地区		
波多津	市丸佳代	☎1125	下分・滝川内・辻の堂	川原久美子	☎1234	東八谷搦	岩野富男	☎3140
南波多	井手みどり	☎2055	川内野・日南郷	出雲登志男	☎0496	東八谷搦	池田律子	☎5651
南波多	小松良子	090-7987-0346	福住	寺澤元	☎1872	西八谷搦	川本リ工子	☎3597
大川	堀田明美	☎2059	国見	岩永啓子	☎4733	川東	田中芝鈴恵	☎1990
大川	池田恵	☎2675	福和	宮田政幸	☎0385	川東	永益克子	☎8737
松浦	古川由美子	☎2836	山代地区			川東	松本祥子	☎3020
松浦	原口綾子	☎2252	楠久津	牧静代	☎4670	川東	本山繁	090-3662-6619
二里	前田恵美子	☎6364	楠久津	西暁浩	☎0292	大里	牧瀬弘昌	☎1166
東山代	松尾正司	☎8187	楠久	日巻忠	☎1620	大里	川原文夫	☎8074
東山代	山口秀夫	☎1417	楠久	木寺静江	☎1037			
山代	下田洋美	☎3263	楠久	川久保博輔	☎0678			
山代	吉武康子	☎0052	福川内	古賀悦子	☎1420			
			城・峰	古賀ハル工	☎0748			
			鳴石	永島忠次	☎1427			
			久原一区	西山繁行	☎1068			
			久原一区	山本茂子	☎2409			

気軽に相談してください

伊万里市職員給与の現状

市職員の給与は、地方公務員法に基づき、国家公務員やほかの地方公共団体の職員給与との均衡などを考慮して条例で定めています。市職員給与の現状と人事行政運営などの状況をお知らせします。

● 問合せ先 総務課職員係 (☎22127)

1. 人件費の状況

(平成30年度普通会計決算額)

住民基本台帳人口 H31.3.31現在	歳出額 (A)	実質収支	人件費 (B)	人件費率 (B) / (A)	29年度の 人件費率
人	千円	千円	千円	%	%
54,848	27,187,565	328,547	3,710,799	13.6	13.5

※人件費には、特別職の職員(市長や市議会議員、駐在員、各種委員など)の給与(給料および手当)や報酬を含みます。

※普通会計とは、一般会計と、特別会計のうち市営駐車場特別会計を合わせたものです。

2. 職員給与費の状況

(平成30年度普通会計決算額)

職員数 (A)	職員給与費				1人当たり 平均給与額 (B) / (A)
	給料	職員手当	期末・勤勉手当	計 (B)	
人	千円	千円	千円	千円	千円
401	1,484,156	261,311	583,381	2,328,848	5,807

※職員数は、一般職の職員(特別職の職員以外)の人数です。

※職員手当は、退職手当を除いた額です。

3. 職員の平均給料月額および平均年齢の状況

(平成31年4月1日現在)

区分	伊万里市(平均)		国(平均)	
	給料月額	年齢	給料月額	年齢
	円	歳	円	歳
一般行政職	379,384	41.9	411,123	43.4
技能労務職	385,048	50.7	329,380	50.9

※一般行政職とは、一般職のうち、税務職や福祉職、保健職、教育職、企業職を除く職員です。

※国の数値は、『国家公務員給与等実態調査』(人事院)によるものです。

4. 職員の初任給(給料)の状況

(平成31年4月1日現在)

区分	伊万里市	国	
	円	円	
一般行政職	大学卒	172,200	182,200
	高校卒	150,700	150,600
技能労務職	高校卒	146,100	150,600

5. 職員の経験年数別・学歴別平均給料月額状況

(平成31年4月1日現在)

区分	経験年数10年	経験年数15年	経験年数20年	
	円	円	円	
一般行政職	大学卒	243,400	299,900	360,050
	高校卒	215,800	258,650	328,850
技能労務職	高校卒	208,700	241,700	268,300

6. 職員手当の状況

① 期末・勤勉手当

(平成31年4月1日現在)

区分	期末手当	勤勉手当	
	月分	月分	
市	6月期	1.300	0.925
	12月期	1.300	0.925
	合計	2.600	1.850
国	6月期	1.300	0.925
	12月期	1.300	0.925
	合計	2.600	1.850

※職制上の段階や職務の級などによる加算措置があります。

② 退職手当

(平成31年4月1日現在)

区分	勤続20年	勤続25年	勤続35年	最高限度額	定年前 早期退職 特別措置	1人あたり 平均支給額 (平成30年度)	
	月分	月分	月分	月分	%	千円	
自己 都合	市	19.6695	28.0395	39.7575	47.709	2~20	—
		国	—	—	—	—	2~45
勸奨・ 定年	市		24.586875	33.27075	47.709	47.709	2~20
		国					—

③ 時間外勤務手当

区分	支給総額	職員1人当たりの 平均支給月額
	円	円
平成29年度	140,061,242	29,106
平成30年度	126,352,523	26,861

7. 特別職の報酬の状況

(平成31年4月1日現在)

区分	給料	報酬	期末手当		
			6月期	12月期	合計
	円	円	月分	月分	月分
市長	946,000		1.675	1.675	3.350
副市長	755,000				
議長		486,000			
副議長		435,000			
議員		407,000			

人事行政運営などの状況

2. 職員の任免（異動、採用、退職など）の状況

①異動者数 (平成30年度)

区分		男性	女性	合計
部長級	昇任	6人	0人	6人
	その他	9	0	9
課長級	昇任	4	1	5
	その他	16	0	16
副課長級	昇任	6	2	8
	その他	11	4	15
係長級	昇任	13	13	26
	その他	20	11	31
一般職級	昇任	—	—	—
	その他	42	20	62
合計	昇任	29	16	45
	その他	98	35	133

3. 職員の時間外勤務、休暇などの状況

①時間外勤務・休日勤務の状況 (平成30年度)

総時間数	職員1人当たりの勤務平均時間数
時間 62,293	時間 149.0

③育児休業の状況 (平成30年度)

区分	男性	女性	合計
承認件数	2件	7件	9件
期間延長の承認件数	0	2	2

4. 職員の分限・懲戒処分の状況

①分限処分 (平成30年度)

区分	降任	免職	休職	降給	合計
勤務成績が良くない場合	0人	0人	0人	0人	0人
心身の故障の場合	0	0	8	0	8
職に必要な適格性を欠く場合	0	0	0	0	0
職制、定数の改廃、予算の減少により廃職、過員を生じた場合	0	0	0	0	0
刑事事件に関し起訴された場合	0	0	0	0	0
合計	0	0	8	0	8

②懲戒処分 該当なし (平成30年度)

6. 職員の福利厚生状況 (平成30年度)

地方公務員法第42条の規定に基づき、職員の保健および福利厚生の増進を目的として、伊万里市職員共済会が設置されています。

▷市職員共済会に対する公費負担額 2,270,700円

7. 職員の勤務条件に関する措置要求、不利益処分に関する不服申立てなどの利益の保護の状況 (平成30年度)

①勤務条件に関する措置の要求の状況 該当なし

②不利益処分に関する不服申し立ての状況 該当なし

1. 職員の競争試験の状況

(平成30年度)

区分	申込者数	受験者数 (A)	最終合格者数 (B)	競争率 (A) / (B)
一般事務 A	91人	78人	12人	6.5倍
幼教・保育士	7	6	1	6.0
土木	5	5	1	5.0
文化財	9	8	1	8.0

※最終合格者15人は、平成31年4月1日付けで採用。

②採用者数 (平成30年度)

区分	男性	女性	合計
一般事務 A	7人	3人	10人
幼教・保育士	0	3	3
建築	1	0	1
保健師	0	3	3
合計	8	9	17

③退職者数 (平成30年度)

区分	男性	女性	合計
定年退職	6人	2人	8人
勲奨退職	0	0	0
普通退職	0	2	2
死亡退職	1	0	1
合計	7	4	11

②年次有給休暇の取得状況 (平成30年)

総付与日数 (A)	総取得日数 (B)	対象職員数 (C)	平均取得日数 (B) / (C)	取得率 (B) / (A)
日 16,753	日 4,693	人 457	日 10.27	% 28.01

5. 職員の研修および人事評価の状況

①研修の状況 (平成30年度)

内容	件数
階層別研修 新規採用職員、新任係長、新任課長、監督者など	102人
実務研修 税務、公会計、財務、道路構造物、契約など	103
課題研修 政策形成、マネジメント、民間企業体験など	73
派遣研修 自治大学校、県、市町村アカデミーなど	10
接遇研修 組織接遇力向上、新採職員接遇実践など	54
同和問題研修 同和問題講演会、職員同和問題研修など	1,280
その他研修 市町村行政講演会、交通安全講習会	447
合計	2,069

②人事評価の状況 (平成30年度)

(回数) 1回 / (時期) 1月 / (対象者) 427人

8. 退職者の再就職の状況

(平成30年度未退職者)

退職時の役職	市再任用・嘱託職員		一部事務組合など		公益法人など		民間企業		合計	
	男性	女性	男性	女性	男性	女性	男性	女性	男性	女性
部長級	2人	0人	0人	0人	0人	0人	0人	0人	2人	0人
課長級	1	0	0	0	0	0	0	0	1	0
副課長級	0	1	0	0	0	0	0	0	0	1
係長級	1	1	0	0	0	0	0	0	1	1
一般職級	0	0	0	0	0	0	0	0	0	0
合計	4	2	0	0	0	0	0	0	4	2

※市職員給与の現状と人事行政運営などの状況の一部を掲載しています。
詳しくは市ホームページをご覧ください。

パブリックコメント案内

◆意見提出をお願いする資料

第2期伊万里市子ども・子育て支援事業計画（案）

◆意見募集期間

1月6日（月）～31日（金）

◆案の公表場所・入手先

①子育て支援課保育係または情報広報課市民サービス係

②各町（地区）公民館または市民図書館

③市ホームページ <https://www.city.imari.saga.jp/>

◆意見の提出方法

意見は、住所・氏名（または団体名）を明記のうえ、次のいずれかの方法により提出してください。

①メール hoiku@city.imari.lg.jp

②郵便

〒848-8501

伊万里市立花町1355番地1

伊万里市役所 子育て支援課保育係

③直接提出 案の公表場所・入手先①または②

④ファックス ②7650

◆問合せ先

子育て支援課保育係（☎☎2174）

パブリックコメント（市民意見提出手続制度） 第2期伊万里市子ども・子育て支援事業計画（案） への意見を募集します

より多くの市民の意見を参考にするため、パブリックコメントを実施します。皆さんの意見をお寄せください。

市では、平成27年度から令和元年度までを第1期とする『伊万里市子ども・子育て支援事業計画』を策定し、生まれる前から乳幼児期を経て青少年期に至るまでの、子ども・青少年とその家庭を対象とし、本市の未来を担う子どもの育成支援に係る施策を推進しています。今年度は、令和2年度から6年度までを第2期とする事業計画を策定するため、子ども・子育て支援に関するニーズ調査を実施するとともに、子ども・子育て会議で審議するなど、策定作業を進めています。

Instagram

Instagram



で伊万里の写真を募集します！

市内で撮影した、日常の何気ない写真を投稿してみませんか。

広報伊万里3月号で紹介します！



【応募方法】

①伊万里市公式 Instagram アカウントをフォローしてください。

アカウント名『佐賀県伊万里市』

ユーザー名『imari_city』

②『#FocusOnImari』のハッシュタグをつけて写真を投稿してください。

③1月31日までに投稿のあった中から数点を選び、広報伊万里で紹介します。

※作品は伊万里市内で撮影したものに限り、投稿写真のキャプションに撮影場所を記載してください。

※過去に撮影、投稿した写真でも応募可能です。

『#FocusOnImari』のハッシュタグをつけて再投稿してください。

※Instagramのアカウントを非公開に設定していると応募が無効となります。

※投稿写真が選ばれた場合は、情報広報課からInstagramのメッセージ機能で投稿者へ連絡し、別途写真データを送付してもらいます。

【注意事項】

①公に撮影可能な場所（立ち入り禁止区域ではない場所）で撮影した写真を投稿してください。

②伊万里市公式 Instagram アカウントをフォローし、『#FocusOnImari』のハッシュタグをつけて投稿された写真は、広報伊万里および市のさまざまな広報媒体で使用してよいものと判断し、投稿者への写真利用許諾申請などは原則行いません。

③投稿写真は応募者本人が撮影し、すべての著作権を有するものに限り、

④明確に人物が写っている写真を投稿する場合は、事前にその人の了解を得てください。

⑤広報伊万里掲載に関する異議などに対しては、回答いたしません。

⑥本投稿の中で、肖像権や著作権などの第三者の権利侵害があった場合、伊万里市は一切責任を負いません。

⑦Instagramの規約で定められている禁止事項について確認のうえ投稿してください。

●問合せ先 情報広報課広報係（☎☎4313）

固定資産税に関する 償却資産の申告をお願いします

償却資産を市内に所有している人は、**1月31日(金)まで**に税務課固定資産税係に申告してください。なお、所得税の確定申告とは別に申告が必要です。詳細については市ホームページに掲載しています。

◆償却資産とは

事業に使用している資産で、土地と家屋以外の資産（建物附属設備や構築物、機械、工具、器具、備品など）のことです。

※家庭用の太陽光発電設備であつても、一定の要件を備えた場合は事業用の資産とみなされ、申告が必要となります。

◆注意点

次の資産については、申告の対象外となります。

- (1) 無形固定資産（ソフトウェア、特許権など）
- (2) 自動車税または軽自動車税の課税対象となるもの
- (3) 繰延資産など（開業費、加入金など）

※軽自動車税の課税対象となる乗用の小型特殊自動車など（コンバイン、田植機、

モア、SS、運搬車、トラクター、小型フォークリフトなど）は、軽自動車の登録をして標識（ナンバープレート）の交付を受けてください。私有地内だけでの使用で、公道を走らない場合でも、標識の交付を受ける必要があります。

◆個人番号（マイナンバー）・法人番号の記載

申告書には個人番号（マイナンバー）または法人番号の記載が必要です。

◆電子申告サービスについて

償却資産の申告については地方税の総合窓口『eLTA X（エルタックス）』による電子申告サービスを導入しています。詳しくは、eLTA Xのホームページ（<http://www.eltax.jp/>）をご覧ください。

●問合先

▽償却資産について
税務課固定資産税係
(☎☎2149)

▽軽自動車税について
税務課市民税係
(☎☎2148)

新入学学用品を入学前に支給します

市では、小・中・義務教育学校に在籍する児童・生徒がいる世帯で、さまざまな理由で経済的に困窮している世帯に対し、就学援助を行っています。

●援助内容

給食費・学用品費の一部、修学旅行費、虫歯の治療費など

●入学前支給

新入学の児童・生徒を対象に、ランドセルや制服の購入費用など、就学に際しての費用の一部

を、一定の条件のもと、入学前に支給します。

※援助を受けるには、準要保護の認定を受ける必要があります。詳しくは問い合わせてください。

※入学前の支給を希望する人は、1月末までに申請書を入学予定の学校へ提出してください。期限後に提出された場合は、入学後の支給となります。

●問合先

▽手続きについて
各小・中・義務教育学校
▽就学援助制度について
学校教育課学校教育係
(☎☎23185)

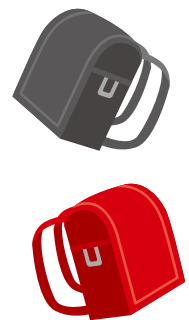

ふれあい障害者文化祭

【作品展】

- 期間 2月8日(土)～10日(月)
- 場所 市民センター 文化ギャラリー
- 内容 絵画、手芸品、工芸品などの展示

【式典】

- 日時 2月9日(日)
午後0時30分～4時30分
- 場所 市民センター 文化ホール
- 内容 作品展の表彰式、体験発表、ふれあいコンサート

●問合先

- ▷作品展について
伊万里・有田障害者生活支援センター
(☎☎3512)
- ▷式典について
福祉課障害福祉係 (☎☎2156)

ご寄付

ありがとうございます。次の方からご寄付をいただきました。厚くお礼申し上げます。
※11月1日～30日受付分
(敬称略、希望者のみ掲載)

- ▼展示パネル 5台
公益社団法人 伊万里有田法人会
- ▼《まちづくり基金》
500万円
- ▼黒木建設株式会社

- ▼《女性自立支援事業》
男女協働参画啓発メッセー
ジカード入りポケットティ
ッシュ 1000個

- ▼国際ソロプチミスト伊万里

▼は篤志寄付です。

暮らしのチャンネル

お知らせ

無料特設人権相談

●受付内容

いじめや暴行、差別、プライバシー侵害、セクシュアルハラスメント、インターネット上での誹謗中傷などの人権問題

●期日・場所・担当

▽1月22日(水) 東山代公民館
人権擁護委員

武藤 勝治さん
池田 美恵子さん
▽1月29日(水) 二里公民館

人権擁護委員

池田 美恵子さん
川浪 紀子さん

※時間はいずれも午前10時～午後3時

●問合せ 佐賀地方法務局伊万里支局 (☎22492)

水道の冬支度は済んでいますか

《水道管の凍結を防ぐには》

水道管に保温チューブや布などを巻き、その上をビニールテープなどで保護してください。

《水道管が凍って水が出ないとき》

水道管にタオルなどをかぶせ、その上からぬるま湯をか

お知らせ

募

集

市民図書館

保健だより

市民相談ほか

子育て支援センターに遊びにきませんか

子育てに関する悩みや相談を受けています。一人で悩まず気軽に相談してください。

★お誕生会(要申込) 1月生まれの乳幼児とその保護者

▷日時 1月22日(水) 午前10時30分～正午

▷場所 子育て支援センターぼっぼ

★依頼会員を募集(ファミリーサポート) 子どもをみてくれる人がなくて困っていませんか。市子育てファミリーサポートセンターでは、保育園や留守家庭児童クラブへの子どものお迎えや、その後の預かりなどを依頼したい人を募集しています。気軽に相談してください。

◆申込・問合せ 子育て支援センターぼっぼ (☎☎235197)



けて解かしてください。

《水道管が破裂したとき》

水道メーターボックス内の元栓を閉め、市上下水道部が市指定水道工事店に連絡してください。

●問合せ 上下水道部管理課

営業係 (☎☎235400)

●市指定水道工事店に関する

問合せ 伊万里市管工事協

同組合 (☎☎225333)

2020農林業センサスにご協力を

一定規模以上の農産物の生産、または委託を受けて農林業作業を行う世帯や会社などの組織を対象に、『2020農林業センサス』を実施します。

●調査期日 2月1日現在

●調査・回答方法

▽調査 調査員が聞き取りにより調査対象となるかどうかの判定を行い、対象となった世帯や会社などに調査票を配布します。

▽回答 インターネットでの回答か、調査員への調査票提出の、いずれかの方法で行います。

※調査内容は統計法に基づき秘密が厳守されます。

●問合せ 情報広報課市民サービス係 (☎☎235491)

広告 50～1000坪

土地現金で 買取り致します!

秘密厳守・査定は無料です!

※当社規定により買取りできない場合があります。

- 相続したけど不要な土地がある
- 売りに出しているけど、なかなか売れない...

こんなお悩みありませんか?

雑種地・田畑でも、一度ご相談ください。

伊万里市 武雄大町店
不動産買取センター

※買取り不可の場合もありますが、仲介預かりも可能です。
〒849-2102 佐賀県杵島郡大町町大字福母1578-1 FAX0952-82-3645
E-mail:mail@alpha2001.jp

株式会社アルファーホーム
佐賀県知事免許(4)2166号 (公社)全日本不動産協会佐賀本部 (公社)不動産保証協会佐賀県本部会員

☎0120-68-5678
http://www.alpha2001.jp



佐賀県（産業別）最低賃金が改定

- ◆佐賀県（地域別）最低賃金
- ▽賃金額 790円（1時間）
- ▽効力発生日

令和元年10月4日

- ◆一般機械器具製造業関係
- ▽賃金額 867円（1時間）
- ▽効力発生日

令和元年12月29日

- ◆電気機械器具製造業関係
- ▽賃金額 836円（1時間）
- ▽効力発生日

令和元年12月22日

- ◆陶磁器・同関連製品製造業
- ▽賃金額 791円（1時間）
- ▽効力発生日

令和元年12月7日

大学通信教育 合同入学説明会

- 日時 2月16日（日）
- 午前11時～午後4時
- 場所 エルガラホール（福岡市中央区天神1-4-1 2エルガラ8階）
- 対象 高校生以上
- 内容 各大学、大学院、短期大学の相談コーナーでの直接相談

※参加者には、大学通信教育の概要や学習方法などが記載された小冊子『大学通信教育ガイド』を配布します。

※参加申し込みは不要で入場無料です。また、入退場は自由です。

福祉マンパワー 合同就職面談会

- 問合せ 公益財団法人私立大学通信教育協会
- ☎03-3818-3870
- 日時 2月5日（水）
- 午後1時30分～3時30分
- ※面談受け付けは午後1時～3時
- 場所 ガーデンテラス佐賀ホテル&マリトピア（佐賀市新栄東3-7-8）
- 対象 福祉の職場に就職を希望する人、福祉の仕事に関心がある人、資格取得方法について知りたい人、学生および学校の進路指導担当者

※老人福祉施設や児童養護施設など、60事業所が参加します。

- 問合せ ハローワーク佐賀人材確保対策コーナー
- ☎0952-4362

働き方改革関連法への対応相談

労働基準法などの改正への対応や助成金についての相談を受け付けます。

- 日時 3月までの毎月第3木曜日
- 午前10時～午後4時
- 場所 伊万里商工会議所
- 内容 年次有給休暇の指定、残業時間上限規制、同一労働同一賃金等に関する対応および助成金についての相談

※予約優先です。

- 問合せ 伊万里商工会議所相談室
- ☎23111

募集

市営住宅の入居予備者

- 募集団地（住宅）
- 弁天、大坪、立花（3、4階建のみ）、大久保、楠久第2（3階建のみ）、立岩
- 対象期間・条件 4月以降の1年間で空室が出た場合、順次入居可能
- 申込書の配布期間 1月27日（月）～2月7日（金）

- 申込受付期間 2月17日（月）～2月28日（金）
- ※入居順位は、3月19日（木）に抽選で決定します。
- 申込書請求・申込・問合せ 都市政策課建築住宅係
- ☎2464



県営住宅の入居予備者

- 募集団地 伊万里市・有田町地区（5団地）
- 申込書の配布 2月1日（土）から
- ※2月2日（日）を除く
- 申込受付期間 2月5日（水）～13日（木）
- 午前9時～午後7時
- ※2月8日（土）・9日（日）・11日（火・祝）を除く
- 公開抽選日 2月20日（木）
- 問合せ 伊万里総合庁舎別館 指定管理者 川原建設株式会社 伊万里管理室
- ☎24511



司法書士法人 ハートトラスト

〒848-0035 伊万里市二里町大里乙 1766 番地 4 アップパートナーズ内

TEL : 0955-25-9355

URL : <http://www.hearttrust.co/>

佐賀県司法書士会所属

相続

遺言

贈与

登記全般

家族信託

成年後見

募 集

太極拳教室参加者

- 日時・場所
▽1月15日(水)～
2月12日(水)
毎週月・水曜日(1月27日を除く)
午前10時～11時30分(全8回)
大坪公民館
- ▽3月4日(水)～25日(水)
毎週月・水曜日
午前10時～11時30分(全8回)
伊万里公民館
- 対象者
誰でも参加可能
- 参加料
1000円(スポーツ傷害保険料を含む)
- 募集人数 各期間30人
- 募集期限 1月11日(土)
- 応募・問合せ先
市武術太極拳連盟・小島
(☎090・9079・6077)



職業訓練受講生 (3月入所生)

- 募集訓練科・人数
①CAD/NCオペレーション科 15人
- ②溶接技術科 12人
- ③住環境CAD科 15人
- ④電気保安サービス 15人
- ※①～③は2月入所生の人数も含みます。
- 訓練期間 3月3日(火)～8月28日(金)
- 場 所
ポリテクセンター佐賀
- 受講料 無料
- 別途テキスト代などが必要
- 入所選考 筆記試験と面接をポリテクセンター佐賀で実施
- 募集期限 1月31日(金)
- 応募方法 ハローワーク伊万里に応募書類を提出
- 問合せ先
ポリテクセンター佐賀
(☎0952②9516)



令和2年度有田工業 高校定時制聴講生

- 募集対象
陶磁器・デザイン業界で就業したい社会人
- 募集人数
▽窯業コース 7人
▽デザインコース 7人
- 聴講期間 2年(週3日)
※実施曜日は未定
- 時間 午後5時35分～9時
- 募集期間 1月10日(金)～2月3日(月)
- 面接 2月18日(火)
午後5時30分
- ※応募方法など詳細については問い合わせてください。
- 応募・問合せ先
有田工業高校定時制
(☎423136)



『ちびっこ探険学校 ヨロン島』参加者

沖縄に近い南の島『ヨロン島』で、全国から参加する仲間と共同生活や野外活動を体験してみませんか。

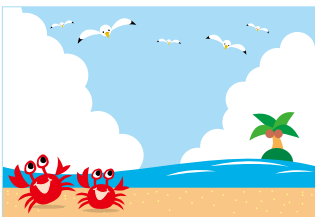

- 期間
3月26日(木)～
4月1日(水)(6泊7日)
- 場 所
鹿児島県大島郡与論町
- 対 象
小学2年生～6年生
- 説明会(福岡会場)
▽日時 1月19日(日)
午後3時30分～5時
- ▽場 所 エイムアティン博多駅前会議室(福岡市博多区博多駅前1-12-17)
※事前予約は不要で参加料は無料です。
- 募集人数 300人
- 参加費 13万4000円程度(福岡空港または長崎空港から出発の場合)
- 募集期限 3月5日(木)
- 資料請求・応募・問合せ先
公益財団法人国際青少年研修協会
(☎03・6417・9721)

お知らせ

募 集

市民図書館

保健だより

市民相談ほか

お年賀ギフト 新春のご挨拶に

お重ギフト
お年玉プチギフト

お年賀ギフト
値段に応じて話合せしています。
※写真は2000円

お正月菓子

干支菓子
ホワイトチョコ饅頭

福寿
ちよこまる

福
伊万里街道

開運福宝
栗入りどら焼

干支最中

年始営業について
1月7日 お休み
2日3日 10時～17時
4日～通常営業
※外、1月15日(水)は休業致します。

伊万里菓子舗

城月堂

営業時間10:00～19:00
☎0955-22-5813
伊万里市新天町 475-12

こんにちは

図書館です

ぶっくん

1月の巡回日

● 問合せ 市民図書館 ☎4646

日	巡回場所	時間	日	巡回場所	時間
7日 21日 (火)	立川公民館	11:30-	14日 28日 (火)	るりこう苑	10:45-
	JA滝野出張所	11:30-		楽寿園	14:50-
	国見公民館	14:00-		ケアセンター-くちい	15:10-
	山口病院	14:15-	15日 29日 (水)	大川内町鼓バス停横	11:00-
国見団地集会所	14:40-	東山代公民館		13:50-	
8日 22日 (水)	山代公民館	11:30-	17日	向陽園	14:00-
	伊万里松浦病院	14:00-		伊万里鍋島焼会館	14:30-
16日 (木)	西田病院	14:40-	31日 (金)	波多津公民館	11:30-
	西光苑	11:00-		JA大川支所	14:30-
	ケアハウスいまり	11:30-	31日	大川公民館	14:00-
10日 24日 (金)	市民センター	14:15-	17日	ユートピア	14:00-
	南波多公民館	11:20-	9日 (木)	こどもハートフル センターひまわり園	14:00-
	田代公民館	11:30-	※このほか保育園や小学校、会社などを巡回しています。 ※各巡回場所での滞在時間は、15～30分です。 ※悪天候などの場合は、巡回を中止することがあります。		
10日	原屋敷公民館	14:00-			
10日	JA前平出張所	14:00-			
10日	テイながやま	14:40-			
24日	テイあさひ/かりん	15:00-			

『図書館の本を見てコレ作っちゃいました!』作品展

図書館にある『モノづくり』の本はとても人気があり、よく利用されています。そこで、図書館で借りた本を参考にして作った作品を募集しました。

かごバッグ、布小物、折り紙など、手作りの気持ちの込められた素敵な作品が寄せられました。

作品展を行いますので、皆さんの力作をぜひ見に来てください。

◆展示期間 2月1日(土)～29日(土)

◆場所 市民図書館企画展示室

1月の休館日

1日～3日(年始休館)
6・13・20・27日、
23日(館内整理休館)

新刊案内

昼寝中のオオカミに、楽しそうに笑い声が聞こえてきました。お父さんが女の子に絵本を読んでいた、そのおもしろさにオオカミはうっとり。いつもなら二人をたべたてしますが、お話の続きが知りたくて我慢しました。最後まで読まずに帰りはじめた二人に、オオカミがいらいらしている、親子は絵本を落としていきました。オオカミは「これでつづきがよめるぞ」と、ときどきしながら絵本をひらくと...



『このほんよんでくれ!』
ベネディクト・カルボネリ/文
ほむらひろし/訳
ミカエル・ドゥリュリュウ/絵
クレヨンハウス

子どものころに魔法使いに憧れたことはありませんか。昔話や物語の中に登場する魔法使いは多種多様ですが、この本では古今東西の魔法使いを取り上げ、魔法の世界やいろいろな魔法使いについて解説しています。光と闇になぞらえて、善と悪の象徴として描かれる魔法使いの魅力をたっぷり語ってくださるまさに『教科書』です。



『魔法使いの教科書』
オーブリー・シャーマン/著
龍和子/訳
原書房

広告

名入れカレンダー印刷、はじめました。

会社やお店の宣伝に、年末のご挨拶に。贈って喜ばれる名入れカレンダーはいかがでしょうか。

300冊以上で 1冊 税抜 99円から



犬、猫の写真入りでとっても可愛いデザイン!

1冊99円からなので安くてとってもお得!

大切なお客様への年末のご挨拶やプレゼントに最適!

お店や会社の名前を入れてアピール出来ます!

名入れカレンダー .SHOP

株式会社三光 sanko47.shop 検索



スマホからもご注文いただけます

お知らせ

募

集

市民図書館

保健だより

市民相談ほか

保健だより



● 問合せ先 健康づくり課 (☎23916)

乳幼児定期健康診査

◇3か月児健康診査

▼対象 令和元年10月生まれ

▼期日 1月30日(木)

※絵本が入ったブックスタートパックを贈ります。

◇1歳6か月児健康診査

▼対象・期日

平成30年7月生まれ

1月9日(木)

平成30年7月生まれ

2月6日(木)

◇3歳8か月児健康診査

▼対象 平成28年5月生まれ

▼期日 1月16日(木)

※受付時間は午後1時～1時30分、場所は市民センター

※受付予約表の記入は正午からできます。

※母子健康手帳とアンケートを持参してください。

「生命の貯蓄体操普及会」のお知らせ

丹田呼吸法(腹式呼吸)を取り入れた、身体のコリをほぐす運動『生命の貯蓄体操』の普及会を開催します。

▼日 時

1月30日(木)

午前9時30分～10時30分

▼場 所

市民センター

▼内 容

本部講師による講義と実技

※運動しやすい服装で参加してください。

▼持参品

ヨガマットやバスタオルなどの敷物、水分補給用の飲み物

▼定 員 30人(定員になり次第締め切ります)

▼募集開始

1月9日(木)

▼応募・問合せ先

健康づくり課

(☎23916)



妊産婦・乳幼児相談

◆日 時 1月20日(月)

◆受付時間

午前9時30分～11時

◆内 容 身体計測、離乳食、おっぱい相談、むし歯予防などの育児相談

離乳食教室

◆日 時 1月24日(金)

◆受付時間

午前10時～11時30分

◆内 容 離乳食の進め方や調理方法、離乳食に関する相談
※事前の申し込みが必要です。

妊婦わくわくクラブ

◆日 時 1月17日(金)

午後6時30分～8時30分

◆内 容 妊娠疑似体験や沐浴実習、助産師による母乳育児の話など

※事前の申し込みが必要です。

市民健康相談

◆日 時 1月14日(火)

午前9時～午後3時

◆内 容 管理栄養士、保健師による個別相談

※予約が必要です。

ストレスケア相談

◆日 時 1月14日(火)

午前9時～午後3時

◆対 象 40歳未満

◆内 容 臨床心理士による個別・訪問相談(1人1時間程度)

※予約が必要です。

※場所は、いずれも市民センターです。

インフルエンザの予防ポイント

- マスクの着用
- 手洗いとうがいの励行
- 人混みはなるべく避ける
- 十分な休養をとる
- 室内の乾燥に気をつける

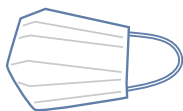

忘れていませんか 健康診査、がん検診

公民館での検診を「日程が合わず受けられなかった」、「うっかり忘れていた」というあなた。まだ、受けられます。

健診名	実施場所	対象年齢(3月31日現在)	負担金
健康診査	医療機関	30歳～39歳の人 40歳～74歳の国民健康保険加入者 75歳以上の人	無料
肺がん検診		40歳以上	各500円
子宮頸がん検診		20歳以上の女性	
乳がん検診		40歳以上の女性(2年に1回)	
胃がん(カメラ)検診		50～64歳の偶数年齢の人 (集団胃がん検診を今年度受診した人は除く)	4,000円

実施医療機関は、広報伊万里5月号、または市のホームページで確認してください。

ただし、口石病院は伊万里整形外科病院に移転・名称変更、浜田産婦人科クリニックは11月末で廃院されていますので、注意してください。

1月の行事

市民センター ☎️ 23911

● **伊万里市成人式**

12日(日) 午後2時開会
(☎️ 23186)



昨年の成人式の会場の様子

市民会館 ☎️ 27105

● **伊万里市消防出初式(雨天時)**

5日(日) 午前9時開演
(☎️ 22116)

市民図書館 ☎️ 234646

● **新春かるた会〔ホール・和室〕**

12日(日) 午前10時

● **伊万里特別支援学校作品展〔展示コーナー〕**

17日(金) ~ 28日(火)

※最終日は午前中

● **子ども上映会〔のぼりがまのおへや〕**

19日(日) 午後2時30分

『特選イソップ物語』

木こりと金のおの ライオンとねずみ
ほか(50分)

● **音読教室〔洋会議室〕**

21日(火) 午前10時30分



家庭で
できる!



今月の省エネと地球温暖化対策

● **問合せ先**

環境課生活環境係 (☎️ 232144)

エコドライブに取り組もう(その①)

ふんわりアクセル『eスタート』を知っていますか。これは、発進するとき最初の**5秒間で時速20km**に加速する方法で、**燃費を10%改善**することができ、二酸化炭素排出量も削減できます。日々の運転を見直すことで、家計と地球にやさしいドライバーになりましょう。2月号でも、エコドライブのポイントを紹介します。

■ 参考：環境省のホームページ

<http://ondankataisaku.env.go.jp/coolchoice/ecodriver/sp>

1月の市民相談

相談窓口名	開設日	時間 (濃い青は正午~午後1時を除く)	場所	問合せ先
法律相談 ※要予約	第2・4水曜日 (8日・22日)	午前10時~ 午後3時	市民相談室	情報広報課 市民サービス係 232133
司法書士相談 ※要予約	第3水曜日 (15日)	午前10時~ 正午		
公証人相談 ※要予約	第3木曜日 (16日)	午前10時~ 午後3時		
人権相談	第1・3火曜日 (7日・21日)	午前10時~ 正午		
不動産相談	第2木曜日 (9日)	午前10時~ 午後3時		
行政相談	第3金曜日 (17日)	午前9時~ 正午		
消費生活相談	月~金曜日 ※祝日、2・3日は除く	午前10時~ 午後4時		
家計相談 (ファイナンシャル プランナー相談) ※要予約	第2火・第4日 曜日 (14日・26日)	午前9時~午後8時(14日) 午前9時~正午(26日)	税務課	税務課 232152
年金相談 ※要予約	金曜日 ※3日は除く	午前9時30分~ 午後3時30分	面接室	唐津年金事務所 0955 725161
身障者相談	第4木曜日 (23日)	午前10時~ 午後3時	面接室	福祉課障害福祉係 232156
心の健康相談	月・火・木・金曜日 ※祝日、2・3日は除く	午前9時~ 午後3時30分	福祉課障害福祉係	
女性相談 ※面談は要予約	月・水・金曜日 ※祝日、3日は除く	午前9時~ 午後3時45分	相談電話番号	26763

フリマサービスでのトラブルにご注意

「フリマアプリで商品を購入したが、商品が届かない」、「出品した商品を送ったが、代金が支払われない」などという相談が増えていきます。フリマサービスでの取引は、基本的に売り主と買い主との個人間の取り引きであり、トラブルは当事者間で解決するように求められています。利用規約をよく読み、サービスの仕組み、禁止行為などについて理解しておくことが大切です。トラブルにあって、解決が難しい場合は、問題点整理のお手伝いができますので、消費生活センターにご相談ください。

- **相談先** 市消費生活センター (☎️ 232136)
消費者ホットライン (☎️ 188 (いやや))
- **問合せ先** 情報広報課市民サービス係 (☎️ 232133)



『華麗なるカレーフェス』の人気投票で初代カレーの王子様に輝いた教法寺

第17回 輝け！イマリフェスタ イルミネーション点灯式

12月1日、伊万里駅前広場で『輝け！イマリフェスタ』イルミネーション点灯式がありました。道行く人に寒い冬を少しでも暖かく感じてもらうと、伊万里商工会議所青年部が毎年実施しているものです。カウントダウンとともに、街路樹のイルミネーションや、駅前テラスにある子どもたち手作りの電飾が一斉に光を放つと、訪れた観客から拍手がわき起こりました。また、初の試みとなる市内飲食店の出店によるカレーフェスや、特設ステージでの太鼓やダンスの披露があり、多くの人でにぎわいました。イルミネーションは、2月29日まで楽しむことができます。

ビームサーガイマリとダンシングドールズのコラボレーション



勇壮な演奏で観客を魅了した伊万里子ども太鼓の会



元気あふれるピーワンダンススタジオ



人の動き

令和元年 12月1日現在

●人口	54,627人	(+ 9)
男	26,423人	(+ 22)
女	28,204人	(- 13)
●世帯	23,460世帯	(+ 25)
	()	は前月比

この冊子は、1部当たり約31円で作成されています（人件費など間接経費は含まれていません）。また、企業広告による掲載料は、広報伊万里の作成費の貴重な財源となっています。

先日、ある新聞記者さんが広報係を訪れ、「伊万里にコウノトリが飛来しているそうですよ」と教えてくれました。それで思い出したのが、伊万里ウオークを取材したときのこと。伊万里湾大橋で撮影をしていたら、通りかかった人から「トキは撮れましたか」と声をかけられました。何のことか分からず尋ねると、トキが飛来していると言います。そんなことはなからう、と気にもしませんでしたが、今思えばその人はコウノトリと言いたかったのではないでしょうか。ツルの飛来地であり、はちがめ（カメ）の生息地でもある、おめでたい伊万里の地。さらにコウノトリとはよくできた話です。ウオークの前日に入籍した部下のTさんのところにも、飛んできてくれるといいなと思います。（忠

編集室から

広報 **伊万里**

- 発行日／令和2年1月1日
- 発行編集／伊万里市情報広報課広報係 ☎(0955)23-4313 (直通) 〒848-8501 佐賀県伊万里市立花町1355番地1
- 伊万里市のホームページ <https://www.city.imari.saga.jp/> ●印刷／株式会社三光