

広報 伊万里

人がいきいきと活躍する 幸せ実感のまち

2020
(令和2年)

2

No.792

特集

空きの家を管理する



【写真】市消防出初式 一斉放水（1月5日）

トピックス

NPO法人伊万里はちがめプランが環境大臣表彰を受賞

生ごみの資源化が地球温暖化防止に貢献



↑ 深浦市長（右から2人目）に受賞を報告した福田理事長（同3人目）ら関係者

NPO法人伊万里はちがめプラン（大坪町）が、生ごみを堆肥化する取り組みで地球温暖化防止に貢献したとして、環境大臣表彰を受賞しました。

市内の飲食店や家庭から出る生ごみを資源として生かそうと、平成4年に市料飲店組合のメンバーが立ち上げた研究会から始まった伊万里はちがめプラン。現在は、スーパーなど食品関連の71事業所と、300世帯から毎日生ごみを回収し、所有するプラントで100日以上かけて堆肥化しています。年間500トの生ごみを焼却せずに堆肥化する

ことで、1000トの二酸化炭素発生を抑制しています。

12月20日、報告のため市役所を訪れた福田俊明理事長らに、深浦弘信市長は「継続は力なり。温暖化対策も続けることが大事です」と今後の活動への期待を表明しました。

福田理事長は、「温暖化対策の面でも評価されるようになってうれしい。しっかりと後継者にバトンタッチできるように頑張ります」と話しました。

伊万里はちがめプランは、今年度の九州農政局『ディスプレイ農山漁村（むら）の宝』にも選定されています。

2 トピックス

3 特集 7 空き家を管理する

8 みんなの広場 9

10 ほがらかページ 11

12 スポーツ

13 教育と文化

14 インフォメーション 23

暮らしのチャンネル

- 24 24-28 お知らせ・募集
- 29 こんにちは図書館です
- 30 保健だより
- 31 市民相談ほか

伊万里ハーフマラソン2020

- 32 編集室から
人の動き

今月の表紙



有田川河川敷にずらりと並ぶ真っ赤な消防車。市消防出初式の式典終了後、100口一斉放水が行われました。小型ポンプに2口ずつホースをつなぎ、川に向けて一斉に放水。放物線を描く100本の水のアーチに観客は魅了されました。【9ページに関連記事を掲載】

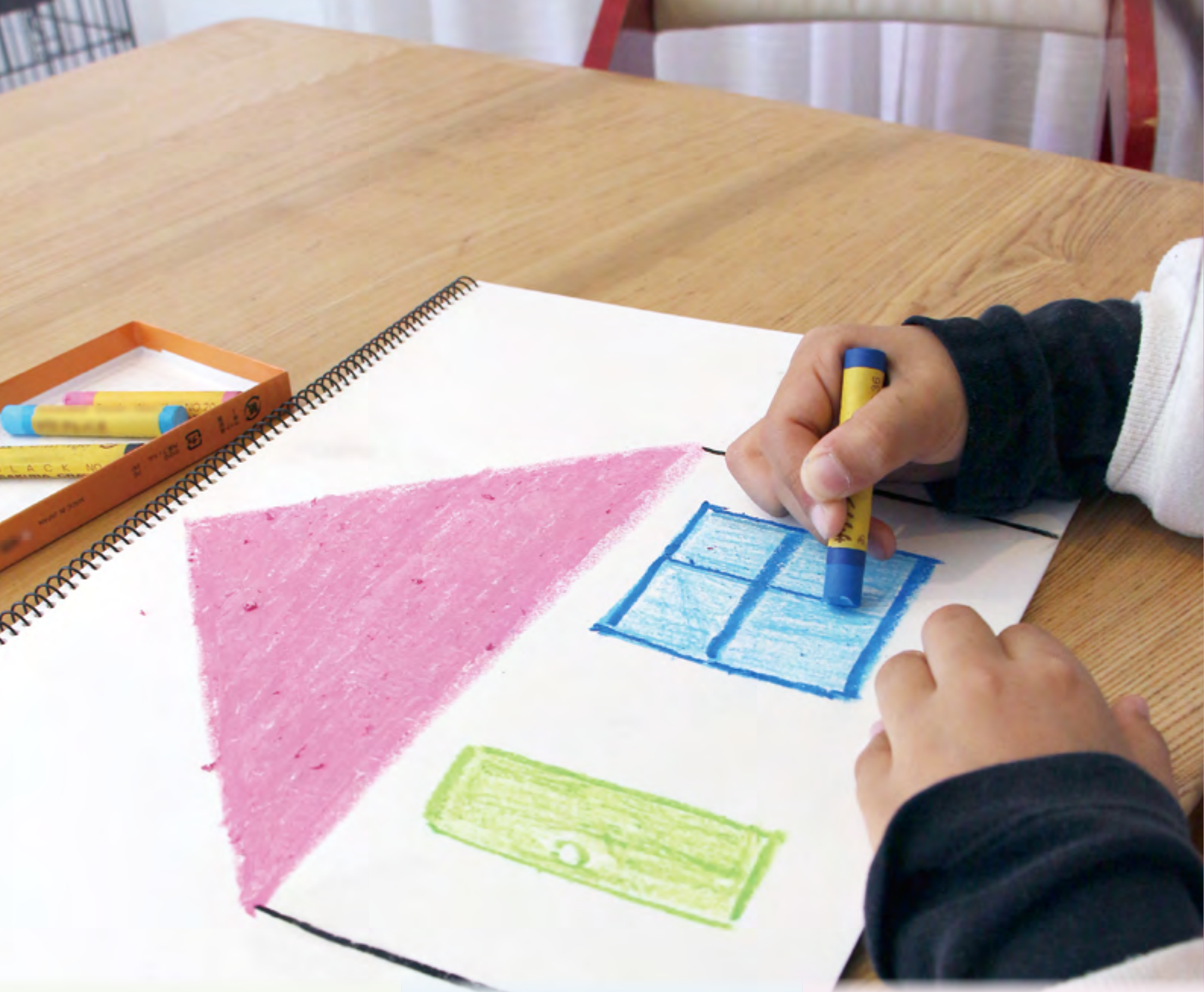

特集 空き家を管理する

● 問合せ 土木管理課公園・空き家対策係 (☎☎2484)

皆さんは今どんな家に住んでいますか。歴史ある古い家や新築の家、アパートやマンションなど、いろいろあると思います。そしてその家族構成も、大家族や一人暮らしなど、様々な形態があるでしょう。いずれにしても、家は私たちの生活の基盤であり、とても大切な場所です。

しかし今、市の中心部、周辺部を問わず、誰も住まなくなった家が増えてきています。空き家となった理由はさまざまですが、きちんと管理されている空き家と、放置されている空き家では、その財産価値や周辺に与える影響、負担しなければならぬリスクや費用などが大きく異なってきます。

今回の特集では、空き家になる前にやってほしいことや、やむを得ず空き家になったときに心がけておくことを伝えます。大切な自分の家の将来について、一緒に考えてみましょう。

放っておくとこんなことに

管理されていない空き家がもたらす影響

管理されていない家はなぜ傷むのでしょうか。それは、空気が動かないことで湿気がたまりやすく、カビや腐食の

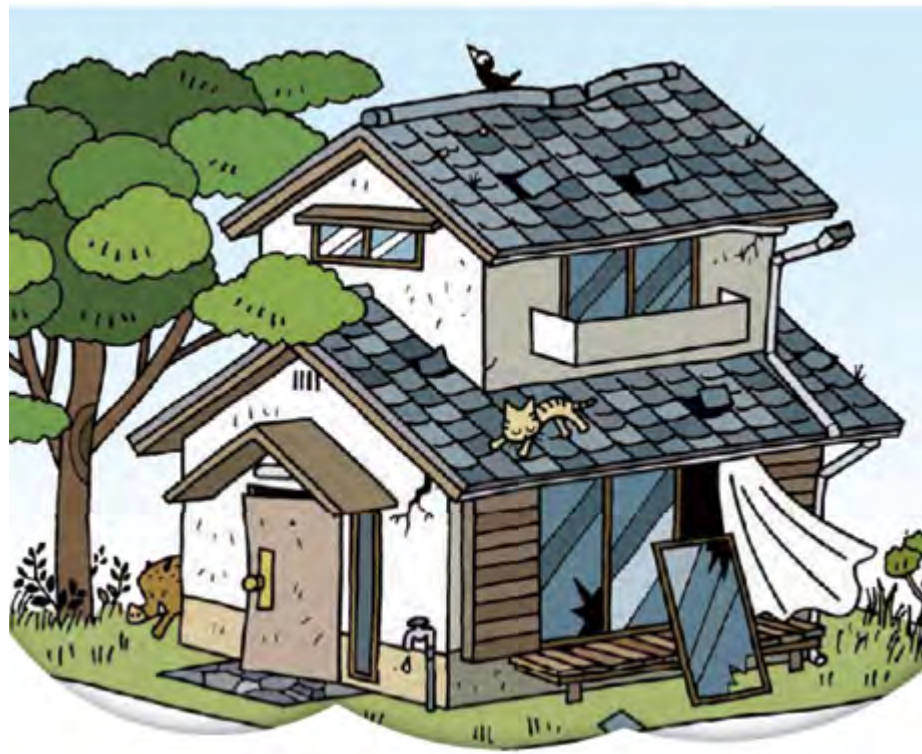

原因となるからです。それが建物自体や配線・配管などの劣化につながり、どんどん傷んでいくのです。

管理されていない期間が長ければ長いほど建物は傷み、いざ住もうとしても補修が必

要だったり、管理する以上にお金がかかってしまいます。さらにそのまま放置され

ればどうなるでしょう。屋根や外壁が傷んで瓦などが落下したり、建物が倒壊したりするおそれもあります。もしも放置した空き家が原因で通行人や隣家などに被害を与えた場合、非常に高額な損害賠償金を請求される可能性もあるのです。

家屋だけではなく、植栽も注意が必要です。強風などによる倒木で被害を与えた場合にも、損害賠償の対象となつてしまいます。

実際、市に寄せられる相談には、「建築部材が落下しそう」「建物が一部崩壊している」「危ない」「大きくなった植栽が倒れないか心配」「高木からの落葉や雑草が多くて迷惑」などの声が多く、毎年30件ほど相談件数が増え続けています。

また、不審者の侵入やごみの不法投棄、野生動物や害虫の住みかになってしまったりするなど、管理されていない空き家は、所有者（相続人）にとつてだけでなく、近所の住民にとつても大きなリスクとなるのです。

相続のイメージ

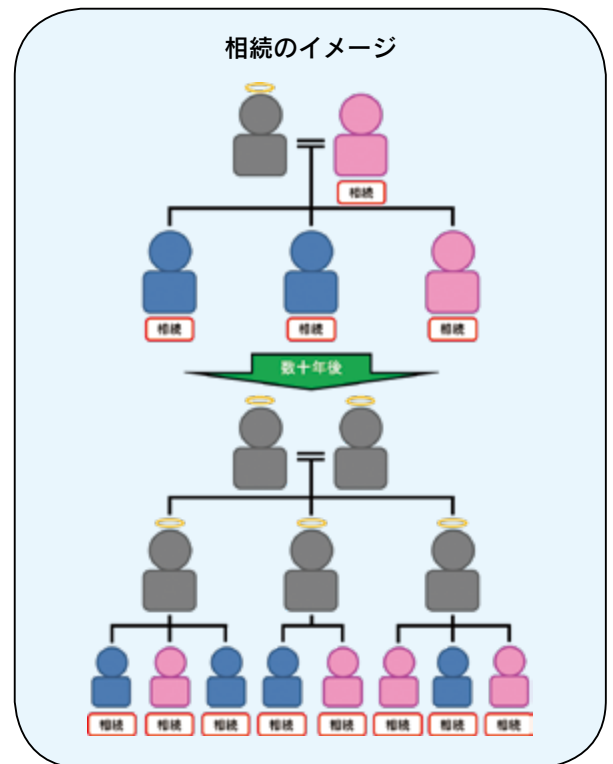

相続登記を確実に

自分の実家は兄弟が住んでいるから大丈夫、と思つていませんか。住んでいるから、登記費用がもつたいないから、と亡くなった親の名義のままにしていると、所有権が誰にあるのか分からなくなるだけでなく、自分や兄弟が亡くなったあと、建物を売るにも取り壊すにも、名義人の孫や曾孫などを含む法定相続人全員の同意が必要になってしまいます。

例えば、すでに亡くなつて、いる父親名義の家について、長男が住んでいたんだから長男死亡後は長男の子ども（名義人の孫）たちがどうにかすべきだ、と言つても、長男が相続登記をしていなかった場合は、兄弟であるあなたも相続人の一人となり、持分の割合に応じた責任が生じます。さらに放置すれば相続人はどんどん増え、その結果、家を取り壊すことも建て替えることも困難になるのです。所有者が亡くなったときは、できるだけ早く相続登記を行いま

空き家になってしまったら

適正な管理とは

空き家も適正な管理を行っていかねば、その財産的価値は長く保たれません。では、どういったことをすればよいのでしょうか。まずは近所の人に空き家になる旨を伝え、緊急時の連絡先を伝えておきましょう。そして、不法侵入や放火などのリスクを回避するため、庭や植栽などの手入れをするとともに窓やドアを

しっかりと施錠することを忘れない。月に1回程度を目安に清掃や換気、手入れを行い、気になる箇所を発見したら補修を行います。定期的に管理することで買い手や借り手がつきやすくなります。遠方に住んでいる、長期の入院をするなど、自身で管理を行えない場合は、伊万里近郊に住んでいる身近な人に手伝えてもらう、シルバー人材センターや民間の管理会社

に依頼するなどの方法があります。市では、ふるさと納税の返礼品として、空き家の管理代行サービスの取り扱いを始めたので、市外に住んでいる人は、利用してみてもいいでしょうか。また、老朽化していて活用できない場合はできるだけ早く解体することを勧めます。解体を先延ばしにすると、解体するまでの期間の管理費用がかかったり、植栽などの生長により解体費用が増えたりします。最悪の場合、近所

の住民に被害を与えて思わぬ出費となることも考えられます。適正に管理することで、所有者（相続人）自身も近所の住民も、安心して過ごすことができるようになるのです。

家財などの整理・処分

長く住んでいけば必然的に物は増えていきます。趣味で集めたものや思い出の品などはないと思いがちですが、空き家を物置がわりにしておくことは勧められません。その理由として、まず窃盗などの犯罪のターゲットになりやすくなるからです。無人の家ほど安心して侵入できる家はありません。また、空き家を売ったり貸したりするとき、または解体をするときに、中に放置された家財などが支障となる場合があります。できるだけ早いタイミングで、家財などの整理・処分をしましょう。仏壇などは、お寺や仏具店に相談してみるといいでしょう。

空き家になる前に大事なこと

空き家管理のポイント

空き家の管理は定期的に（月に1回程度）行いましょう。定期的な管理ができない場合は、業者などに委託する方法もあります。適正に管理し、問題の発生を防ぐとともに、建物を良い状態に維持することで、次の活用につなげましょう。

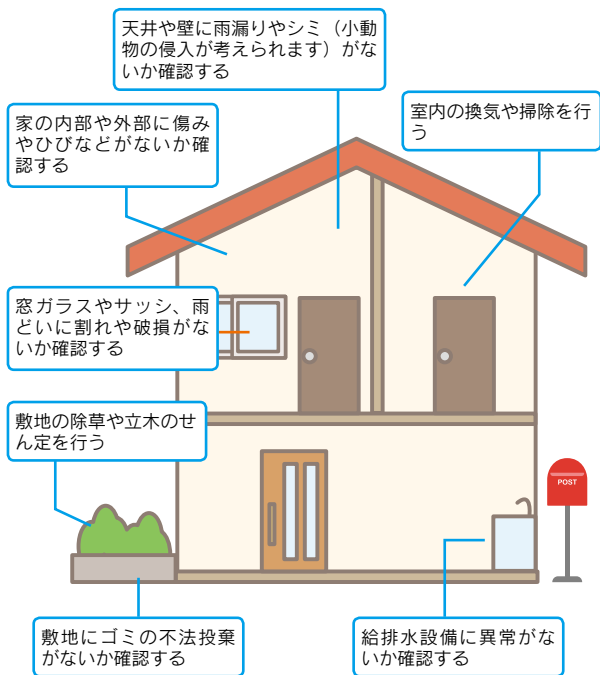

◆点検などで異常があれば、早急に修繕しましょう

《お手入れワンポイントアドバイス》

- ① 通水
排水口の下は水をためて下からの悪臭が上がってこないような構造になっています。この水が蒸発してなくなると、下水管からの悪臭が充満してしまいます。水道は閉栓中だと思わず、ペットボトルなどで水を流し、排水口の中の水がなくならないようにしましょう。
- ② 通風・換気
家が傷む最大の要因は湿気がこもること。カビやシロアリの発生を促し、みるみるうちに家が老朽化します。押し入れやクローゼットも含めすべての扉を開け、60分程度換気をしましょう。

あなたが現在住んでいる家も、将来は空き家になってしまいかもしれません。「自分が死んだあとのことなんて知らない」「死んだときの話なんて縁起が悪い」という気持ちもあるかもしれませんが、生きている今だからこそ考えられることもあります。家は大事な財産です。誰が引き継ぎ、どのようにして守っていくか、家族がそろって話合ってみましょう。

空き家の売却や賃貸のお手伝いをしています

移住希望者への住まい情報の提供と空き家の有効活用を図るため、平成 28 年度より『伊万里市空き家情報バンク制度』を実施しています。

この制度は、空き家の売却や賃貸を希望する所有者に、協力事業者（市と協定を締結した市内宅地建物取引業者）を通して空き家物件を空き家情報バンクに登録してもらい、空き家を購入したい人や借りたい人とのマッチングを行うものです。

令和元年 12 月末現在、142 件の登録があり、内 99 件が成約しました。

市内に空き家を所有している人は、空き家情報バンクへのご登録をお願いします。

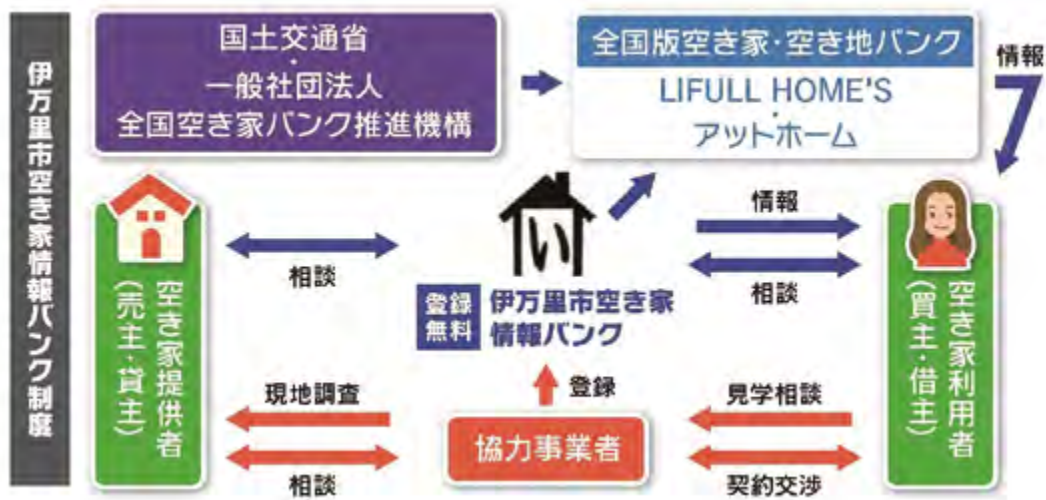

協力事業者一覧

協力事業者名	電話番号	協力事業者名	電話番号
シゲマツ不動産有限公司	☎2226	川西不動産	☎0001
株式会社ハヤトホーム	☎0318	パクス株式会社	☎9731
有限会社エース不動産	☎1280	ゆう不動産	☎2520
いまり不動産	☎9541	浦川不動産	☎8898
黒木建設株式会社	☎7111	株式会社ハート不動産	☎8633
中央地所	☎2333	有限会社釘島商事不動産	☎7521
金崎建設株式会社	☎4106	ダイア不動産有限公司	☎2626
松永不動産	☎9179	南不動産	☎8590
株式会社やましげ	☎3612	株式会社大地	☎3506
有限会社山崎不動産	☎8479	川内産業株式会社	☎3456

空き家を
活用して
みませんか



空き家を活用して 『古民家カフェ&宿泊施設』をオープン

伊万里市を代表する観光地、大川内山。その一面に異色のたたずまいのカフェ『basecamp 伊万里』があります。経営するのはボーフィス まゆみさん、ジルさん、大器さんたいまきの家族。空き家情報バンクに登録されていた築80年以上という物件を活用し、ほとんど自分たちでリノベーションして昨年6月にオープンしました。11月からは1日1組限定のロッジ（宿泊施設）も併設し、話題のスポットとなっています。

タピオカミルクティーや焼きプリンが人気だというカフェは、木材の温かみと、間接照明でさまざまな色調を放つ白い壁が印象的な、とても居心地のよいスペース。「頑張って改装しました。観光の拠点としてだけでなく、セミナーやパーティーなど、たくさんの人にいろんな形で利用してほしいですね」。まゆみさんがじっくりしながら話してくれました。

空き家に付随した農地の取得が1㎡からできるようになりました

耕作目的で農地を取得する場合には、農地法第3条の規定による許可が必要です。この許可要件の一つに、農地取得後の耕作面積の合計が5,000㎡以上なければならないという下限面積要件があります。

市では、新たな農業の担い手の確保および遊休農地の発生防止・解消を目的として、令和2年1月1日に次のとおり下限面積要件を設定しました。

設定地域	下限面積要件
市内全域	5,000㎡以上
伊万里市空き家情報バンクに登録された空き家に付随した農地で農業委員会が指定した農地（この他、一定条件を満たす必要があります）	1㎡以上

なお、農地法第3条の許可を受けるにあたっては、それ以外にも必要な要件がありますので農業委員会事務局に確認してください。

各種連絡先

- ① 空家の適正管理や解体に関する相談 土木管理課公園・空き家対策係 ☎③2484
- ② 空き家の活用・空き家情報バンクに関する相談 伊万里暮らし応援課移住・定住推進係 ☎③2172
- ③ 空き家に付随した農地に関する相談 農業委員会事務局 ☎③2502
- ④ 相続登記に関する相談 情報広報課市民サービス係（無料相談） ☎③2133
佐賀県司法書士会 ☎0952②90626
- ⑤ ふるさと納税に関する問い合わせ 財政課ふるさと応援係 ☎③2312

みんなの広場

1.12



決意を新たに大人への一歩を踏み出す新成人

令和2年成人式

晴れやかな姿で決意を新たに

20歳の門出を祝う成人式が市民センターで行われ、653人が大人の仲間入りをしました。式典の企画や運営を行ったのは、各町（地区）から選ばれた21人の実行委員。昨年7月から話し合いを重ね、思い出に残る成人式を作り上げました。会場では振り袖やスーツ姿の新成人が久々に会う友人との再会を喜び合ったり、記念撮影をしたりしていました。



久々の再会に思わず笑顔があふれます（上4枚）



式前日、都川内森林公園（大川内町）にソメイヨシノ5本を実行委員が記念植樹（樹木は立花町の太川内 悟さんが寄贈）

1.12

第31回招福伊万里えびす祭り

今年もたくさんの福が訪れますように

商売繁盛と開運・招福を願って、中心商店街で新春恒例の招福伊万里えびす祭りが開催されました。七福神パレードや、車エビやタイ、伊万里牛などが当たるえびす祭り抽選のほか、豚汁やお酒のふるまいなどさまざまな催しが行われました。抽選会では長い行列ができ、福を呼び込もうと、訪れた家族連れなど多くの人でにぎわいました。



宝船に乗った七福神が、開運豆をふるまいながらパレード



『がBuyさがん運動』公開抽選

今年の運試し『えびす祭り抽選会』



まちなかに点在するえびすさんを探すスタンプラリー。触るとご利益があるかも

令和2年伊万里市消防出初式

災害から地域を守る消防団が一堂に集結

二里小学校グラウンドで伊万里市消防出初式がありました。参加した市内11分団の消防団員が、通常点検や分列行進で日頃の訓練の成果を披露。地域の安全・安心を守る意気込みを新たにしました。また、消防団協力事業所への感謝状贈呈や団員表彰が行われたほか、式典終了後には有田川河川敷で小型ポンプによる100口一斉放水が行われました。



緊張感に満ちた分列行進



↑ラッパ隊による勇壮な演奏も披露されました

市観光アドバイザーにJALナビアの浅田さん
観光振興に一役買います

JAL（日本航空）グループで航空券の予約・発券やツアー予約などのコア業務を担う株式会社JALナビア。そこでシニアリーダーを務める浅田洋子さんが、本市の観光アドバイザーに就任し、深浦弘信市長から委嘱状を交付されました。総務省の地域おこし企業人交流プログラムの制度に基づく派遣で、伊万里の観光戦略への助言などを行います。



↑深浦市長から委嘱状を受け取る浅田さん

第57回市教育研究大会

生き生きと学ぶ子どもを育てたい

市民センターで市教育研究大会がありました。より質の高い教育を目指して市教育研究会などが開催しているもので、立花小学校の宗誠校長による小学校での外国語教育についての発表や、フリーアナウンサーの鳥井智子さんによる、より良いコミュニケーション構築に関する講演があり、参加した教職員は熱心に耳を傾けていました。

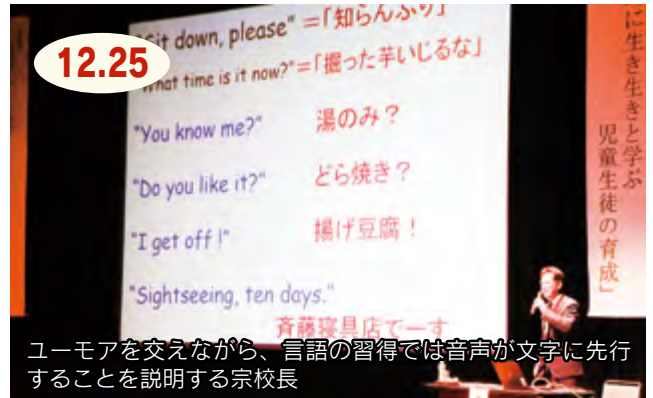

ユーモアを交えながら、言語の習得では音声は文字に先行することを説明する宗校長



↑コミュニケーションにおいては顔の表情やしぐさなど非言語の要素が重要であることを実演で示す鳥井さん（右）

伊万里農林高校・伊万里実業高校の生徒が花壇の看板を新調
市役所前登り口がより明るくなりました

市役所前登り口にある花壇の看板が、伊万里農林高校と伊万里実業高校農林キャンパスの生徒の皆さんにより新調されました。看板には、生徒たちが伐採した演習林のひのきを使用。平成20年度から年に3回、四季折々の花を植えてもらっています。市役所のほか、市民センターなどにも植栽をしてくれている生徒たち。足を止め、見てみませんか。



↑看板が新しくなり、色とりどりの花が咲く花壇がより一層明るくなりました

ほがらかページ

新春かるた会 昔ながらの正月風景

1月12日、市民図書館で新春かるた会がありました。これは、昔ながらの遊びを通して日本の伝統文化などを知ってもらおうと、図書館フレンズいまりが毎年開催しているものです。

この日は幼児から高校生まで20人が参加。学年などで分かれ、定番の『いろはかるた』のほか『論語かるた』や『りょうま（竜馬）かるた』など、多種多様なかるたの中から思い思いのものを選んで札の取り合いを楽しみました。また、百人一首に挑戦したグループは、読み手の発声に神経を集中し、白熱の勝負を繰り広げていました。



↑さあ、誰の手が早かったかな



百寿メダル贈呈

いつまでも
お元気で

めでたく百歳の誕生日を迎えられた2人の高齢者を、深浦弘信市長が訪問し、記念のメダルを贈呈しました。

力武 熊夫さん (二里町大里)

12月20日に訪問した力武熊夫さんは、土木業の現場監督として永年働いたそう



力武 熊夫さん

立石 巧さん (東山代町脇野)

です。退職後はグラウンドゴルフに夢中になり、『里和会』というチームを立ち上げたというほど入れ込んだとか。また、プロ野球ソフトバンクホークスの大ファンで、シーズン中は欠かさずテレビやラジオの放送を楽しみむそうです。長生きの秘訣はしっかりと食べること。「オリンピックが見たいと思って頑張ってきた。皆さんのおかげです」と元気に話されました。

1月7日に訪問した立石巧さんは、中学校で技術・家庭



立石 巧さん

や社会を教える先生だったそうです。30代から生け花を始め、今では指導する立場だとか。この日も巧さんが生けた花が飾られています。また、社交ダンスに本格的に取り組んだり、家庭菜園で20種類以上の野菜を栽培したり、とても多趣味だったとのこと。長生きの秘訣を聞くと、「一人に嫌われないような、きちんとした生活をする事です」としっかりと答えられました。

四季の詩

梅林の巡るコースは 香りより

つくし俳句会

竹下 冴子

拡張の 工事たけなわ 新市道

見紛ふ景色に あらたな 出会ひの

伊万里白露短歌会

小島 万佐枝



広げよう 『ワーク・ライフ・バランス』

● 問合先 企画政策課男女協働推進係
(☎ ☎ 2 1 1 5)

市は、事業所や市民の皆さんと協働で、仕事と、子育て・介護や地域活動などの生活を両立させる『ワーク・ライフ・バランス』を推進しています。このコーナーでは、市内の事業所が取り組んでいる働きやすい職場づくりを紹介します。

ユウシード東洋 株式会社

～企業理念『開拓精神』の下、エネルギー+ライフサポーター企業として地域貢献する～

代表者 : 代表取締役社長 池永 大介
事業内容 : 総合エネルギー企業
所在地 : 新天町
従業員数 : 105人 (男性 71人、女性 34人)

会社の取組

- ◎ 『子育て応援宣言事業所』への登録
子育て世代の社員が、学校行事や家庭生活と仕事を両立できるよう支援を行っています。
- ◎ 働きやすい職場環境づくりのための意見交換
年に1回、社長と社員の個人面談の場を設け、働きやすい・風通しの良い職場環境づくり、改善点などの意見交換を実施しています。
- ◎ 社員会による各種活動の支援
社員間の親睦を深めるため、社員会による各種レクリエーションや社員旅行を行っています。

池永 大介 代表取締役社長からひと言

企業理念の『開拓精神』は、新たなことへチャレンジし続けるという意味でもあります。この理念の下、『オン』と『オフ』を切り替えながら、みんなが面白く、楽しく、いろいろなことにチャレンジを続けている会社です。



社員の声 Worker's Voice

- ★ 昨年、待望の第一子が誕生し、育児休暇を取得しました。会社の理解とサポートがあり、育児に専念できて本当に助かっています。(30代女性)
- ★ 定時退社の日があり、メリハリのある仕事ができます。定時退社でできた時間を趣味や家族との時間に使うことで、翌日の活力につながっています。(40代男性)

伊万里の ヤングウォーカー YOUNG WALKER

かずき
納富 一生 さん
(29歳・立花台一丁目)
◆ 株式会社 フタバ九州 (大川町)
◆ 平成 22年4月入社



- ◇ どんな仕事をしていますか
車のボディやマフラーの製造
- ◇ 仕事で心掛けていること
大きくて重量のある物を扱うので、けがには気をつけています
- ◇ 目標(仕事)
けがをしないように段取りよく作業をすすめています
- ◇ 自己PR 誰とでもすぐ話せるようになります
- ◇ 趣味 一眼レフカメラで写真を撮ることを、スポーツ
- ◇ 特技 人物や風景の写真を撮ること
- ◇ 市民へ一言 市内のお勧めの撮影スポットを教えてください

わが家の

ア ル バ ム

松尾 光さん (6歳 6か月)

- * おおる よしこ 亭・佳子さんの次男
- * 脇田



ママからコメント
いつも元気でニコニコの光くん ☆ 大好きなサッカーを始めてからは体も強くなりました。たね☆ そのたたくましさで、4月から小学校でも頑張っています

ほくは恐竜遊びやサッカーが大好きなんだ♡ 嫌いな食べ物もないから、何でも食べるよ ☆ 最近夢中になっていることはサッカーで、大坪赤門クラブに入って、お友達と元気に体を動かしているよ♪



『ワーク・ライフ・バランス』、『ヤングウォーカー』、『わが家のアルバム』掲載希望者募集中です。広報係 (☎ ☎ 4 3 1 3)

ス ポ ー ツ

伊万里ハーフマラソン 2020

●期 日 1月13日 ●場 所 市民センター周辺ほか

順	氏名	所属	記録
ハーフ・一般男子(18～39歳)の部			
①	古川 大晃	九州大学	1:06:14
②	安藤 貴信	北九州市立大学	1:06:44
③	森 太一	佐賀陸協	1:08:18
ハーフ・一般男子(40～49歳)の部			
①	坂田 健児	ladder	1:09:56
②	兼重 仁彦	宇都市役所	1:11:04
③	山田 吉秀	舞鶴ランニングクラブ	1:11:45
ハーフ・一般男子(50～59歳)の部			
①	香月 徳重	ラン・ラン・ラン佐賀	1:13:08
②	谷口 寛和	福岡陸協	1:14:50
③	元近 啓之	中津市陸協	1:15:42
ハーフ・一般男子(60歳以上)の部			
①	宇都宮利宏	大濠ランナーズ	1:26:51
②	古賀 隆則	MRC SASEBO	1:26:53
③	古田 修一	駕与丁クラブ	1:28:05
3*₀・壮年男子(40歳以上)の部			
①	江口 尚志	(福岡県)	0:09:26
②	溝田 泰弘	溝田農材	0:09:50
③	川西 康弘	三菱ケミカル	0:10:06
3*₀・高校男子の部(新設)			
①	山田 悠斗	伊万里高校	0:09:24
②	石原 侑凌	武雄高校	0:09:35
③	原 悠介	伊万里高校	0:09:53
3*₀・中学男子の部			
①	執行隆之介	国見中学校	0:09:14
②	沖田 悠希	武雄中学校	0:09:27
③	高西 悠斗	国見中学校	0:09:28
3*₀・小学男子5年以上の部			
①	近藤 優羽	青葉小学校	0:10:43
②	吉木 涼真	IRRC	0:11:01
③	中野 正翔	(唐津市)	0:11:02
3*₀・車いす男子の部(新設)			
①	百武 強士	(伊万里市)	0:06:57
②	木村 勇聖	LINE	0:07:06
③	山口 修平	ホンダアスリート	0:07:55

順	氏名	所属	記録
ハーフ・一般女子(18～39歳)の部			
①	内野加那子	伊万里松浦病院	1:24:20
②	古賀 夕貴	佐賀大学大学院	1:25:23
③	七田 陽子	ソニック福岡	1:25:59
ハーフ・一般女子(40～49歳)の部			
①	花田 まり	大濠ランナーズ	1:22:41
②	下村亜夕美	(福岡県)	1:23:01
③	吉田 広美	スカイトレイル	1:25:36
ハーフ・一般女子(50～59歳)の部			
①	花岡 洋子	(福岡県)	1:25:47
②	北村 文恵	ミリカAC	1:29:58
③	青木 佐和	BELIEVE	1:32:32
ハーフ・一般女子(60歳以上)の部			
①	森田 敦子	(佐賀市)	1:45:25
②	那須 博美	BELIEVE	1:48:55
③	武内 章子	大濠ランナーズ	1:50:59
3*₀・一般女子の部			
①	古川 千尋	ひらまつ病院	0:10:38
②	吉井 香織	ひらまつ病院	0:10:51
③	俊野 里美	かけっこ会	0:12:23
3*₀・高校女子の部			
①	田中 春	武雄高校	0:10:58
②	坂本明日香	武雄高校	0:11:28
③	山戸 緑子	伊万里高校	0:11:39
3*₀・中学女子の部			
①	川西 みち	永犬丸中学校	0:09:47
②	増丸 奈央	大村中学校	0:10:35
③	津山 結衣	伊万里中学校	0:10:36
3*₀・小学女子5年以上の部			
①	原田 綾夏	芦屋小学校	0:10:58
②	内野 彩愛	伊万里三香クラブ	0:12:10
③	北村 夏凜	伊万里三香クラブ	0:12:22
3*₀・車いす女子の部(新設)			
①	西山美沙希	大分身障者陸連	0:17:35
②	池上 綾乃	(長崎県)	0:19:43
③	渡邊 優	鷹島小学校	0:23:35

2月の市民スポーツ

2日(日)

- 市オープンテニス大会
午前9時開会 国見台庭球場
- 市長杯バスケットボール大会
午前8時30分開会
国見台体育館

9日(日)

- スポーツ少年団剣道交流大会
午前9時開会 国見台武道館

14日(金)～16日(日)

- 都市対抗県内一周駅伝大会
県内一円
(伊万里市通過：15日)
《市内中継所の通過予定時刻》
▷市民センター前
2日目前半ゴール
午前11時30分
再スタート 午後1時
▷南波多郷学館入口
午後1時25分

16日(日)

- 伊万里オープンバドミントン大会
午前9時開会 国見台体育館

22日(土)

- 市長杯グラウンド・ゴルフ大会
午前8時30分開会
国見台陸上競技場ほか

※ハーフ(21.0975*₀)は日本陸連公認コース

※氏名・所属欄の網掛け・太字は、伊万里市の参加者(大会冊子による)

※所属欄の()は、所属チームなしのため参加者の居住地を表記

※記録欄の太字は、大会新記録

教育と文化

11代齋藤用之助の遺品を展示 つながりませす。用之助・久米島・伊万里

11代齋藤用之助の遺品が、1月18日から26日までの9日間、市歴史民俗資料館で展示されました。

11代齋藤用之助は、佐賀市の出身で沖繩県の近代化に大きく貢献した人物。特に1903年に硫黄島が噴火した際、島民700人を久米島に避難移住させた功績で知られており、久米島の人たちには恩人として慕われています。

なぜ本市で展示されることとなったのか。それは、用之助の子孫である佐賀市在住の14代齋藤用之助さんが、昨年10月の首里城火災で多くの琉球王国関連収蔵品が焼失したことに心を痛め、11代の遺品のうち4点を、沖繩県立博物館へ寄贈する決心をしたことから始まります。

遺品が沖繩県に渡る前に佐賀県の人にも見てほしいと思っただけで、県内で展示できる場所を探していたところ、佐賀大学海洋エネルギー研究センターの池上康之教授から久米島町と関係の深い本市を紹介され、歴史民俗資料館に展示される運びとなりました。



↑市歴史民俗資料館にコーナー展示された11代齋藤用之助の遺品

した。本市と久米島町、佐賀大学の3者は、海洋温度差発電の研究をきっかけに、多面的な交流・連携を図るための協定を結んでおり、その事業の一つとして企画展を実施したものです。寄贈される遺品は、戦火のため戦前の資料があまり残っていない沖繩県では、いずれも貴重なものだったことです。

1月15日、市役所を訪れた14代齋藤用之助さんは、深浦弘信市長に「佐賀の人に見せないまま沖繩へ贈るのはもったいないと思った。これからも佐賀と沖繩が文化の面でつながっていかれたらいいと思います」と話しました。

郷土の文化財

伊万里の城館跡シリーズ⑱

●問合先 生涯学習課文化財係 ☎033186

大川内岳城跡

大川内岳城跡は大川内町乙字大河内山に所在する中世の山城跡で、青螺山から北東に延びる尾根上に位置し、周囲を落差30m以上の断崖絶壁で囲まれています。

城跡は細尾根上に多くの曲輪を配置しており、その中でも北東部に展開している広めの曲輪が主郭Aになります。この主郭の東に延びる尾根は両端に堅堀を伴う堀切で寸断され、敵軍の進行を阻むつくりになっています。主郭Aの南側には腰曲輪が付随し、隣接する形で曲輪Bが尾根上に細長く続きます。曲輪Bから南西に向かつては小規模の曲輪と腰曲輪が連続しており、狭く細長い空間をうまく利用した山城だったことが推測できます。

文献上、貞応二年(1223

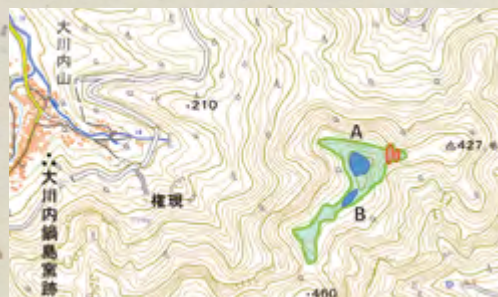

↑大川内岳城跡の城域(緑:城の範囲、青:主郭A・曲輪B、赤:堀切と堅堀の範囲)

年)十一月二日付け源重平讓状案(大川内家文書)で『大川内山之事』という記述があることから、大川内氏とこの地域との関連は確実視されていますが、築城に関する史料は確認されていません。大川内岳城跡は、断崖絶壁で囲まれた尾根上にあることから見学向けの山城跡ではありません。

インフォメーション

議 会 報 告

令和元年第4回定例会

令和元年伊万里市議会第4回定例会が、12月2日から19日まで開かれました。今回の定例会では、条例議案11件、一般議案1件、予算議案7件の審議、また一般市政に対する質問などが行われました。審議の結果、提出議案のうち18件については原案どおり可決され、条例議案の1件については一部を修正のうえ可決されました。主な内容は次のとおりです。

条例議案

■自然環境等と再生可能エネルギー発電事業との調和に関する条例

自然環境などの保全と再生可能エネルギー発電事業との調和を図るために必要な事項を定めることにより、豊かな地域社会の発展に寄与するため、制定したものです。

■コミュニティセンター設置条例

地区公民館を市民との協働によるまちづくりを推進するための活動拠点となるコミュニティセンターとするため、制定したものです。

■部設置条例の一部を改正する条例（修正可決）

変化する社会状況や新たな行政需要に柔軟に対応するとともに、組織機構の一層の効率化を図るために部を再編するため、改正したものです。

■市民センターの設置及び管理に関する条例の一部を改正する条例

ファシリテイマネジメントの方針に基づき、市民会館大ホールを廃止するとともに、使用料の額を改定するため、改正したものです。

■消防団条例の一部を改正する条例

消防団員の定員および報酬



の支給時期を改定するため、改正したものです。

一般議案

■武雄市長による路線認定の承諾

武雄市長が本市行政区域内で路線を認定することについて、承諾したものです。

予算議案

■一般会計補正予算（第4号）

一般会計の歳入歳出予算の総額に、それぞれ13億8795万6000円を追加し、補正後の予算総額は、283億8433万6000円となりました。

※歳出補正の主なもの

- ▽ふるさと応援寄附募集事業 6236万円
- ▽市民活動促進事業（さが未来アシスト事業費補助金） 304万円
- ▽障害児通所給付事業 3699万円
- ▽地域介護・福祉空間整備等事業 787万円
- ▽子どもの医療費助成事業 542万円
- ▽浄化槽設置促進事業 204万円
- ▽被災農業用施設等復旧支援事業 1028万円
- ▽園芸農業機械・施設等整備支援事業 3億4773万円
- ▽肥育素牛生産拡大支援事業 25万円
- ▽消防用設備管理事業 80万円
- ▽中学校建設事業 ▲1160万円
- ▽文化財保護総務事業（腰岳黒曜石シンポジウム開催業務委託料） 42万円

一般市政に対する質問

一般質問が3日間行われ、市政に関する諸問題について、8人の議員から18項目の質問がありました。

正しく、お早めに 市・県民税の申告

申告受付期間

2月20日(木)～3月16日(月)

■市役所での申告受付時間

平日の午前9時30分～午後4時(土・日曜日、祝日を除く)

※火・木曜日のみ午後7時までです。

■公民館などでの申告受付時間は、午後3時までです。

今年も市・県民税の申告時期になりました。市・県民税については、納税者による申告や勤務先からの給与支払報告などによって皆さんの税額を計算し、納税をしていただくことになります。

市・県民税の申告が必要な人は、申告書を期限内に提出してください。



詳しくは、この広報伊万里2月号と一緒に配布している『**分かりやすい市・県民税申告の手引き**』で確認してください。

※あなたが市・県民税申告が必要かどうかは、手引き2ページのフローチャートで確認できます。市・県民税申告が必要となった人は、手引きを参考に申告書を作成してください。収支内訳書が必要な人は、税務課まで来庁してください。

- 郵送・問合先 税務課市民税係 (☎☎2148)

伊万里税務署での申告受付

【令和元年分の申告期限と納期限】

- 所得税および復興特別所得税・贈与税
3月16日(月)
- 個人事業者の消費税および地方消費税
3月31日(火)

申告会場は2月17日(月)から開設します。

【受付時間】午前9時～午後4時

※土・日曜日、祝日は休みです。

※申告相談の受け付けは、原則として午後4時までとしますが、受付終了間際は大変混雑する場合がありますので、早めに来場してください。

※申告会場は大変混雑します。申告書を書面で提出する人は、早めに郵送してください。

申告書などの作成は、国税庁ホームページの『**確定申告書等作成コーナー**』を利用してください。

国税庁ホームページ：www.nta.go.jp

- 問合先 伊万里税務署 (☎☎3147)

参加者募集

伊万里スプリングスポーツデイ

3月20日 金・祝



さわやかスポーツ・レクリエーション祭

- 時間 午前8時30分開会
 - 場所 国見台体育館
 - 種目 ソフトバレーボール
 - 対象 市内に住む小学生以上
 - 参加料 1チーム 500円
- ※1チーム4～6人

《共通事項》

- 応募方法 体育保健課または各町(地区)公民館に備え付けている申込用紙に必要事項を記入し、申し込んでください。

※さわやかスポーツ・レクリエーション祭は参加料を添えて申し込んでください。

- 募集期限 3月6日(金)
- 応募・問合先 各町(地区)公民館、体育保健課スポーツ振興係 (☎☎3187)

伊万里っ子・キッズスポーツフェスティバル

- 時間 午後2時開会(雨天時は体育館、武道館)
 - 場所 国見台陸上競技場ほか
 - 種目 キッズバスケなど3種目
- ※詳細は市ホームページなどで確認してください。
- 対象 市内に住む年少児～小学3年生の親子
 - 参加料 無料

飼い主としての責任を考えましょう

● 問合先 環境課生活環境係 (☎2144)

毎年、ペットや野良猫に関する相談が多く寄せられています。その中でも、「ペットの世話ができなくなってしまったがどうすればいいか」との相談が増えています。ペットの飼い主も、ペットを飼おうと考えている人も、この機会にペットを飼うことについて考えてみましょう。

犬の飼い主になると必要なこと



- 飼い犬の登録と年1回の狂犬病予防注射
- 市役所で『注射済票』の交付を受ける
- 飼い犬の係留および制御（放し飼いの禁止）
- 定期的な散歩と散歩時のふんの回収

※飼い犬の登録、『注射済票』の交付は手数料がかかります。



猫の飼い主になると必要なこと

- 猫の健康や安全の保持のため、室内飼育に努めること
- 飼い猫以外の野良猫へ無責任な給餌をしない

ペットの飼い主になると必要なこと

- 避妊去勢手術などを実施して頭数管理をすること
- 終生飼養をする（ペットがその命を終えるまで責任を持って飼う）こと
- 周辺に迷惑をかけない飼養を行い、近隣住民の理解を得ること
- その動物の習性、生理および生態について理解するように努めること
- 世話をする体力と経済的な負担
- 飼えなくなった場合の譲渡先などを考えておくこと など



あなたは、これらのことができていますか。また、これらのことができそうですか。ペットはあなたの道具ではなく、人と同じ生き物です。

ペットを飼うことで、生活に潤いを与え、責任感など心の成長を得ることができるなどのメリットもあります。

周囲に配慮するとともに飼育マナーを守り、最後まで責任を持った飼養をしましょう。

飼い猫の避妊去勢手術費の一部補助について

飼い猫に対する避妊去勢手術の一部補助は、今年度をもって廃止となります。

地域猫活動への支援について

県では、地域猫活動の支援を行っており、市から推薦することができます。地域猫活動を検討している地域は環境課まで問い合わせてください。

※『地域猫活動』とは、地域住民が主体となり、野良猫への餌やり、トイレの設置、繁殖制限など適正な管理を実施して、野良猫の排除によらないで問題解決を図る活動です。

頑張るお母さん、お父さんを支援します

● 問合せ 子育て支援課子育て支援係 (☎☎2310)

母子家庭の母、または父子家庭の父の就職を支援する『母子及び父子家庭自立支援給付金事業』を紹介します。

高等職業訓練促進給付金

専門的な資格取得のため修業する場合に支給します。また、修業期間が修了したあとは、高等職業訓練修了支援給付金を支給します。

● 対象

児童を養育している母子家庭の母または父子家庭の父で、次のすべての要件を満たす人

- ①市内に住所を有する人
- ②児童扶養手当の支給を受けている人、または同等の所得水準の人
- ③養成機関において、1年以上のカリキュラムを修業し、対象資格の取得が見込まれる人
- ④過去にこの給付金を受給したことのない人や、同様の給付金を受けたことのない人

● 対象資格

1年以上修業する必要がある、資格取得後、当該職種への就労が見込まれる専門的な資格
(例：看護師、介護福祉士、保育士、理学療法士、作業療法士など)

● 支給対象期間

- ▷ 訓練促進給付金 修業期間の全期間(上限3年)
- ※ただし、資格取得のため、4年課程が必要な人に限り上限4年
- ※令和3年3月31日までに、修業を開始する人のみ
- ▷ 訓練修了支援給付金 修了した日以降

● 支給額

- ▷ 訓練促進給付金

市町村民税非課税世帯	月額	100,000円
市町村民税課税世帯	月額	70,500円
- ※就学期間の最後の1年間については、月額40,000円加算

▷ 訓練修了支援給付金

市町村民税非課税世帯	50,000円
市町村民税課税世帯	25,000円

● 申請方法

事前に問合せ先まで連絡してください。

自立支援教育訓練給付金

就業に結びつきやすい講座を受講した場合、受講料の6割を支給します。

● 対象

児童を養育している母子家庭の母または父子家庭の父で、次のすべての要件を満たす人

- ①市内に住所を有する人
- ②児童扶養手当の支給を受けている人、または同等の所得水準の人
- ※雇用保険制度の教育訓練給付を受けている人でも差額を支給できる場合がありますので、相談してください。

● 対象講座

雇用保険制度の教育訓練給付の指定教育訓練講座
(例：医療事務など)

● 支給額

対象講座の受講料の6割相当額
〔上限800,000円(200,000円×就学年数)、下限12,000円〕

● 申請方法

事前に問合せ先まで連絡してください。



腰岳黒曜石シンポジウムを開催します

腰岳黒曜石の最新研究成果に加え、国内の黒曜石との比較から腰岳の特徴について発表します。

● 日時

◆ 3月7日(土)

午後1時30分～

※一般市民向けの講演および報告(研究者も参加可)

▽石器づくり実演

◆ 3月8日(日)

午前9時30分～

※研究者向けの基調報告および公開シンポジウム(一般市民も参加可)

● 場所

市民図書館AVホール

※駐車場は、旧玉屋を利用してください。

● その他

企画展を3月7日(土)～22日(日)まで同図書館企画展示室で開催します。

● 問合せ

生涯学習課文化財係

(☎☎23186)



キャッシュレス・ポイント還元事業

キャッシュレス使い方講座

キャッシュレスになじみのない市民の皆さんに、キャッシュレス・ポイント還元事業を利用してもらえるよう、キャッシュレスの決済手段や使える店舗の探し方、ポイント還元事業について説明します。

気軽に参加してください

- **開催日時** 2月16日(日) 午後1時30分～2時30分
- **場所** 伊萬里まちなか一番館2階 PORTO 3316 imariセミナールーム
- **参加料** 無料 ※原則、事前申し込みとしますが、当日参加も可能です。
- **主催** 伊萬里市 / キャッシュレス・ポイント還元事務局
- **申込・問合せ先** 市企業誘致・商工振興課商工振興係 (☎☎2184)
メールアドレス kigyoushoukou@city.imari.lg.jp

ポイント還元事業とは

対象となる店舗でクレジットカード・デビットカード・電子マネー・QRコードなどを使って代金を払うとポイント還元が受けられる事業です。

※原則として、購買金額の5%、フランチャイズチェーン傘下の中小・小規模店舗などでは2%を還元

対象キャッシュレス手段(※)で支払うと
※対象キャッシュレス手段は店舗ごとによって異なります。



キャッシュレス・ポイント還元事業 消費者還元期間 令和元年10月1日～令和2年6月30日

主なキャッシュレス決済手段

クレジットカード

- 後払い (後から支払請求が来る)

デビットカード

- 即時払い (支払時に代金が口座から即時引落し)

電子マネー (プリペイド)

- 事前にチャージ(前払い)
- カードタイプやスマートフォンで使えるタイプがある

スマートフォン (QRコードなど)

- スマートフォンに、クレジットカード、電子マネー、銀行口座などを登録
- バーコードやQRコードを使って支払い

キャッシュレスならこんなに便利



食品や日用品は、いつも同じスーパーで買っています。

よく行くお店でキャッシュレスを使うと、ポイントが貯まってお得です。



レジで小銭を出すのに手間取って、店員さんや後ろの人を待たせてしまうのが気がかり…。

キャッシュレスであれば、小銭を出す手間がかかりません。タッチするだけで支払えるサービスも普及しています。



ジェネリック医薬品に切り替えると薬代が安くなる場合があります

- 問合せ ▷ 市民課年金保険係 (☎☎2153)
▷ 佐賀県後期高齢者医療広域連合業務課企画・保健係 (☎0952④8476)

『ジェネリック医薬品（後発医薬品）に関するお知らせ』を年2回、対象者に郵送しています。これは、現在服用している薬をジェネリック医薬品に切り替えると、薬代の自己負担額をどのくらい軽減できるかを試算して通知するものです。なお、通知は切り替えを強制するものではありません。

■ジェネリック医薬品とは

ジェネリック医薬品は、最初に作られた薬（先発医薬品）の特許が切れた後に販売される医薬品です。先発医薬品と同等の有効成分・効能・効果を持つ医薬品ですが、まったく同一ではありません。ジェネリック医薬品を希望する場合、まずは、かかりつけの医師や薬剤師に相談してください。



■対象

処方された先発医薬品をジェネリック医薬品に切り替えた場合に、1か月当たり一定額以上自己負担額の軽減が見込まれる人が対象です。

■問い合わせ窓口

問い合わせ専用窓口『国民健康保険中央会コールセンター』を設けています。通知書裏面にコールセンターのフリーダイヤルを記載していますので、ご利用ください。

1人に1冊『お薬手帳』

複数の病院で処方された薬を1冊の『お薬手帳』にまとめることで、薬の重複や飲み合わせ、副作用がないかを確認できます。病院では保険証や診察券と一緒に『お薬手帳』も出しましょう。

また、あなたが飲んでいる薬や病歴を分かるようにしておくことで災害時や緊急時に適切な対応ができます。

自宅に薬の飲み残しはありませんか

飲み残しの薬をそのままにしておく、古い薬を飲んで飲み間違いの原因になったり、勝手な判断で飲んで思わぬ副作用が起きたりすることがあります。

飲み残しの薬を薬局に持っていくと、薬剤師が必要な薬かどうかを判断します。薬は正しく飲むことで本来の治療効果が期待でき、飲み残しの薬を減らすことで医療費の削減にもつながります。

※薬局では『お薬手帳』、『おくすり整理相談バッグ』を無料で渡しています。薬や健康について気軽に相談できる『かかりつけ薬剤師・薬局』を持ちましょう。

- 問合せ ▷ 一般社団法人 佐賀県薬剤師会 (☎0952③8931) ▷ 県後期高齢者医療広域連合業務課企画・保健係 (☎0952④8476) ▷ 市民課年金保険係 (☎2153)



あなたの会社・団体をPRしませんか

市指定ごみ袋に掲載する広告を募集します



●掲載箇所

令和2年度中に作製する『市指定ごみ袋』の『可燃物用(大)』143万枚(予定)

●掲出規格

1枠=縦6×横36センチメートル、青色1色刷り

●募集枠数 3枠(右上のイラストのとおり)

※応募は原則1枠(応募数が少ない場合、2枠以上の掲載も可)

※応募多数の場合、市広告掲載取扱要領に基づき、市で選考します。

●掲載料(年額) 1枠10万円

●掲載(店頭販売)開始時期 9月(予定)

●応募方法 市広告掲載取扱要領を確認し、応募用紙に広告の原稿を添えて提出してください。

※要領および応募用紙は、環境課にあります。また、応募用紙は市のホームページからダウンロードすることもできます。

※法令に違反するものや政治性、宗教性のあるものは掲載できないなど、広告内容には一定の制限があります。

●募集期限 2月28日(金)

●応募・問合せ 環境課リサイクル推進係

(☎☎2145)



↑入り口は、市民駐車場側と売店側の2か所あります
(写真は、市民駐車場側)

**長寿社会課が
移転しました**

市役所本館1階にありました長寿社会課が、1月、別館1階(旧食堂)に移転しました。郵便物の郵送先、電話番号、ファックス番号については変更ありません。

●**問合せ先**

- ▽長寿社会課介護給付係 (☎2154)
- ▽長寿社会課高齢福祉・介護認定係 (☎2162)
- ▽長寿社会課地域包括支援センター (☎2155)

農業委員会委員・農地利用最適化推進委員を募集します

- 応募・問合せ先**
 - ▷農業振興課農政企画係 (☎2557)
 - ▷農業委員会事務局 (☎2502)

農業委員会委員および農地利用最適化推進委員の任期満了に伴う改選のため応募を受け付けます。また、推薦もできます。

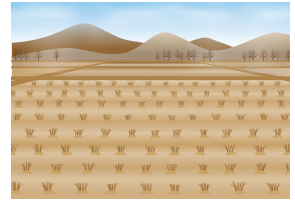

■**農業委員会委員**

- 職務内容**
農地法などの許認可の審査、農地の利用の最適化の推進など
- 応募資格**
農業に関する知識があり、農地などの利用の最適化の推進に関する事項その他の農業委員会の所掌に属する事項に関し、その職務を適切に行うことができること
- 募集人数**
14人(うち、8人以上は認定農業者などである必要があります)
- 報酬**
26,500円(月額)

【共通事項】

- 任期(3年)**
7月20日～令和5年7月19日
- 募集期間**
2月14日(金)～3月13日(金) ※当日消印有効
- 推薦・応募方法**
推薦・応募書類を募集期間内に応募先へ持参または郵送
※推薦・応募に必要な書類は、農業振興課、農業委員会事務局、各町(地区)公民館にあります。また、市のホームページからダウンロードすることもできます。
※詳細は、市のホームページで確認してください。
- 応募先**
〒848-8501 伊万里市立花町1355番地1
伊万里市役所 農業振興課または農業委員会事務局

■**農地利用最適化推進委員**

- 職務内容**
担い手への農地利用の集積・集約化、遊休農地の発生防止・解消、新規参入の促進に関する活動など
- 応募資格**
農地などの利用の最適化の推進に熱意と知識があること
- 募集人数**
20人(詳細は、次【表】のとおり)
【表】農地利用最適化推進委員の担当地域・募集人数

担当地域	地域の詳細	募集人員
伊万里	伊万里、蓮池、脇田、松島、木須、瀬戸町	2人
中央	新天、立花、大坪、大川内町	2人
黒川	黒川町	2人
波多津	波多津町	2人
南波多	南波多町	2人
大川	大川町	2人
松浦	松浦町	2人
二里	二里町	2人
東山代	東山代町	2人
山代	山代町	2人

- 報酬**
13,250円(月額)

パブリックコメント案内

◆意見提出をお願いする資料

- (1)『第3次伊万里・有田地区定住自立圏共生ビジョン』(案)
- (2)伊万里市国土強靱化地域計画(案)

◆意見募集期間

2月14日(金)～3月9日(月)

◆案の公表場所・入手先

- ①企画政策課または情報広報課市民サービス係
- ②各町(地区)公民館または市民図書館
- ③市ホームページ
<https://www.city.imari.saga.jp/>

◆意見の提出方法

意見は、住所・氏名(または団体名)を明記のうえ、次のいずれかの方法により提出してください。

- ①メール
kikaku@city.imari.lg.jp
- ②郵便
〒848-8501
伊万里市立花町1355番地1
伊万里市役所 企画政策課 あて
- ③直接提出
案の公表場所・入手先①または②
- ④ファックス
☎7213
- ◆問合せ
企画政策課企画1係
(☎☎☎2124)

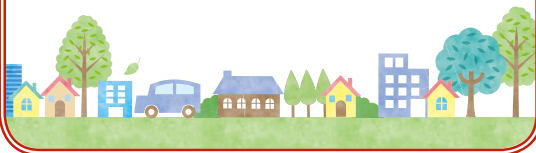

パブリックコメント(市民意見提出手続制度)

(1)『第3次伊万里・有田地区定住自立圏共生ビジョン』(案)について

市は、将来にわたって住民が生き生きと暮らすことができ、豊かで自立した地域の形成に努めるため、有田町とともに『伊万里・有田地区定住自立圏共生ビジョン』を策定しています。

この定住自立圏は、中心市と周辺市町村が協定に基づいて圏域を形成するもので、中心市に都市機能を集約するとともに、周辺市町村にも生活機能の確保や農林水産業の振興などを図りながら、圏域全体の活性化をめざします。

今回は、第2次計画の期間終了に伴い、計画内容の一部を見直すものです。

より多くの市民の意見を参考にするため、パブリックコメントを実施します。皆さんの意見をお寄せください。

(2)伊万里市国土強靱化地域計画(案)について

市では、本市における国土強靱化に関する施策の総合的かつ計画的な推進を図ることを目的に、『伊万里市国土強靱化地域計画』を策定します。

この計画は、近年みられる台風の大型化や集中豪雨の多発化、地震などによる災害発生リスクの高まりから、平時から大規模自然災害に備え、『強さ』と『しなやかさ』を持つ安全・安心な国土・地域・経済社会を構築するため、『強くしなやかな国民生活の実現を図るための防災・減災等に資する国土強靱化基本法』に基づき、策定するものです。

パブリックコメントの結果

『第4次伊万里市一般廃棄物処理基本計画改定』(案)に対する意見募集の結果、意見の提出はありませんでした。

●問合せ

環境課リサイクル推進係 (☎☎☎2145)

お知らせします 高額医療・高額介護合算療養費制度

- 問合せ 国民健康保険・後期高齢者医療制度に加入の人 市民課年金保険係 (☎ 2153)
国民健康保険・後期高齢者医療制度以外の医療保険に加入の人 長寿社会課介護給付係 (☎ 2154)

■ 高額医療・高額介護合算療養費制度とは

医療と介護の両方のサービスを利用している世帯の負担を軽減するもので、各医療保険の世帯ごとに、1年間に支払った医療保険と介護保険の自己負担を合計し、基準額を超えた場合に、その超えた金額を支給するものです。

■ 支給要件・支給額は

各医療保険の世帯ごとに、平成30年8月1日から令和元年7月31日までに支払った医療保険・介護保険の自己負担額が次の基準額を超えた場合に、その超えた額を支給します。

※自己負担額が基準額 + 500円を超える場合に、【自己負担額 - 基準額】を支給します。

後期高齢者医療制度の世帯、または、国民健康保険・被用者保険で70～74歳の人がある世帯

国民健康保険・被用者保険で70歳未満の人がいる世帯

課税区分	所得区分	負担割合	基準額
住民税課税世帯	現役並み所得者Ⅲ	3割	212万円
	現役並み所得者Ⅱ		141万円
	現役並み所得者Ⅰ		67万円
	一般	2割 または 1割	56万円
住民税非課税世帯	低所得Ⅱ		31万円
	低所得Ⅰ(※)	19万円	

基礎控除後の総所得金額	基準額
901万円超	212万円
600万円超 901万円以下	141万円
210万円超 600万円以下	67万円
210万円以下	60万円
住民税非課税世帯	34万円

(※) 世帯員全員の所得が一定基準以下の世帯(年金収入80万円以下など)

支給対象者へのお知らせ・申請手続きについての留意点

■ 支給対象者には令和2年2月下旬にお知らせします

お知らせが届いたら、早めに市民課で申請してください。お知らせが届いてから2年を過ぎると申請できません。

※次のいずれかに該当する人は、支給対象となることをお知らせできない場合があります。上記の支給要件を参考に、支給対象となるかを確認してください。具体的な手続きや不明な点は、問い合わせてください。

- ▷市町を越える転居をした人
- ▷ほかの医療保険制度から国民健康保険または後期高齢者医療制度に変更した人

※被用者保険(国民健康保険・後期高齢者医療制度以外の健康保険)に加入している人にはお知らせが届きません。

伊万里の"いい職" 説明会

就職を希望する高校生や大学生などが、企業の担当者から直接仕事の内容や求める人材などについて説明を聞くことができます。今後就職活動を控える人にとっては、市内の企業(いい職)を知る絶好の機会です。気軽に参加してください。

● 日時 3月18日(水)

午後1時～4時30分

● 場所

ロイヤルチエスター伊万里

● 内容 市内の企業27社による合同企業説明会

※参加企業は市ホームページに掲載しています。

※就職面接会ではありません。

● 対象

▽高校2年生および高校の進路指導教諭

▽市内での就業に関心がある大学や短大、高専、専門学校生やその他希望者

▽令和3年3月に卒業予定の学生の保護者

● 参加料 無料

※事前申し込みは不要です。

● 問合せ

企業誘致・商工振興課商工

振興係

(☎ 2184)

KKRホテル博多で『伊万里・松浦フェア』を開催

期間中は、館内レストランやウエディング料理にて両市選りすぐりの食材や伊万里焼の器を使用した限定メニューを楽しむことができます。ホテルのロビーでは、伊万里焼の窯元によるテーブルコーディネーターや両市の特産品の販売が行われるなど、期間中の館内は伊万里・松浦の魅力一色に染まります。

さらに、2月26日(水)には、オープニングを記念してレセプションパーティーが開催され、両市からの特別ゲストによる催しや豪華特産品が当たる抽選会が開催されます。

- 期間 2月26日(水)～3月31日(火)
- 場所 KKRホテル博多(福岡市中央区薬院4-21-1)
カフェ&ダイニング『ハッピーヒル』
和創り『萌木』
- オープニングパーティー
2月26日(水) 午後7時～9時
参加料 1人10,000円(特別和洋ビュッフェ料理・フリードリンク・お土産付き・税込)
- 問合先 観光戦略課内 北松浦半島広域観光連携協議会
(☎☎209031)



株式会社インフォグラムと進出協定を締結

福岡市に本社を置き、化学物質の安全管理支援システムやソフトウェア開発などを手がける株式会社インフォグラムが、本市に進出することになり、1月15日、市役所で進出協定の締結式がありました。

深浦弘信市長は、「これまで、関東地方からの企業進出が多かった。今回の進出では、長年の経験を生かして九州出身者の相談相手になってほしい」と話しました。深浦市長

と協定書を取り交わした同社の宮川敬亮代表取締役は「オール九州で頑張りたい。若年層の人口流出など、地方都市が抱える問題を一緒に解決していきたい」と抱負を語りました。

同社は、立花町の市ビジネス支援拠点オフィス(バンリビル)に入居し、8月に操業を開始する予定で、市内から3年間で10人ほどの雇用を目指しています。

軽自動車などの各種手続きはお早めに

軽自動車税は、軽自動車やバイクなどを所有する場合にはかかる税金で、毎年4月1日現在の所有者に課税されます。軽自動車などを使用しなくなったり、他人に譲渡または業者に下取りに出したりした場合などは、3月末日までに廃車や名義変更などの申告手続きを行わないと、登録名義人に課税されます。

● 問合先
▽軽自動車(総排気量660cc以下)について

佐賀県軽自動車協会

(☎0952308442)

▽125ccを超える二輪車について 佐賀運輸支局

(☎050-5540-2082)

▽125cc以下の原付バイク、および小型特殊自動車(トヨタ、乗用田植機など)について 税務課市民税係

(☎232148)



↑進出協定書を取り交わした宮川代表取締役(左)と深浦市長

ご寄付

ありがとうございます。次の方からご寄付をいただきます。

厚くお礼申し上げます。
※12月1日～31日受付分

(敬称略、希望者のみ掲載)

《成人式開催事業》

▽記念植樹用ソメイヨシノ 5本

大川内 悟(東円蔵寺)

《福祉基金》

▽五万円

D,STATION松浦店 (松浦市)

▼は篤志寄付です。

暮らしのチャンネル

お知らせ

緑の募金へのご協力
ありがとうございます

皆さんから寄せられた募金は、公園・街路などの公
共施設の緑化や、森林整備
などに大切に活用されてい
ます。

- 募金額
- ▽家庭募金 426万2897円
- ▽職場募金 43万4000円
- ▽学校募金 7352円
- ▽その他(街頭募金など) 3万2296円

▽合 計

473万6545円

●問合先 農山漁村整備課内
美しい緑の郷土づくり運動
伊万里市推進協議会
(☎232591)

2月7日は 北方領土の日

2月7日は『北方領土の日』
(2月は『北方領土返還運動全
国強調月間』)です。北方領土
とは、択捉島、国後島、色丹
島、歯舞群島の四島のことで、
日本固有の領土です。
一日も早く日本に返還され
ることが私たちの願いです。

●問合先 総務課行政係
(☎232123)

子育て支援センターに 遊びにきませんか

子育てに関する悩みや相談を受けています。
一人で悩まず気軽に相談してください。

①つくしんぼランド(要申込)

就園前の乳幼児とその保護者が集い、
歌や簡単な製作などを行います。

▷日時 2月19日(水)
午前10時～正午

▷場所 市民センターリハーサル室

②お誕生会(要申込) 2月生まれ
の乳幼児とその保護者

▷日時 2月26日(水)
午前10時30分～正午

▷場所 子育て支援センターぼっぼ

◆申込・問合先 子育て支援センターぼっぼ
(☎☎235197)



お知らせ

募

集

市民図書館

保健だより

市民相談ほか

農業経営収入保険制度 の加入申請受付

平成31年1月から、農業者
ごとの収入減少を補てんする
収入保険が始まりました。農
業共済組合では、随時加入申
請を受け付けています。

加入対象者は、青色申告を
行っている農業者で、申告
の実績が1年分以上ある人
です。詳しくは問合先まで連絡
してください。

●問合先
伊万里有田地区農業共済
組合(☎232045)

春の火災予防運動

●期 間

3月1日(日)～7日(土)

●重 点 目 標

▽住宅防火対策の推進

▽乾燥時および強風時の火災
発生防止対策の推進

▽放火火災防止対策の推進

●期 間 中 の 関 連 行 事

◆女性一日消防官

3月6日(金)

◆防火作文・消防スケッチ作
品展示

伊万里消防署

2月29日(土)～3月8日(日)

市民図書館

●問合先
伊万里消防署消防3課
(☎232118)



水道水の水質検査 計画(案)の公表

上下水道部では、市営水道
水の令和2年度水質検査計画
の策定にあたり、計画(案)
を公表します。

●計画(案)の公表先

▽上下水道部管理課および浄
水場管理事務所

▽市ホームページ

<https://www.city.imari.saga.jp/5635.htm>

掲載期間

2月3日(月)～28日(金)

●問合先

▽上下水道部管理課管理係
(☎235490)

▽浄水場管理事務所
(☎233070)

(☎233070)

(☎233070)



伊万里梅まつり

●日時 2月16日(日)
午前9時～午後3時

●場所 伊万里梅園(藤ノ尾)

●内容 伊万里梅園(藤ノ尾)
▽もちつき、牧島小学校梅学
習発表会、梅の種飛ばし大
会、抽選会など

▽ふれあい市場(梅加工品の
販売、梅うどんや梅ジュー
スなどの軽食販売)

※駐車場は車両の混雑が予想
されますので、無料送迎バ
ス(JA伊万里本所・伊万
里駅前発)を利用してくだ
さい。

●問合せ JA伊万里果樹園芸課
(☎☎235560)



人権擁護委員の 新任・再任

1月1日付けで、人権擁護
委員が新任・再任されました。
人権擁護委員は、法務大臣

の委嘱を受け、地域での人権
相談や啓発活動を行うあなた
のまちの相談パートナーです。

いじめや差別、プライバシー
侵害など人権に関わる問題で
悩みがあれば、気軽に相談し
てください。

▽新任 小野 龍太さん(大川内町)
松尾 ふき子さん(松浦町)
高木 和之さん(山代町)

▽再任 梶原 敏雄さん(黒川町)
福地 佳野さん(波多津町)

●問合せ 佐賀地方法務局伊
万里支局 (☎☎2492)

無料特設人権相談

●受付内容

いじめや暴行、差別、プラ
イバシー侵害、セクシユア
ルハラメント、インタール
ネット上での誹謗中傷など
の人権問題

●日時 2月12日(水)
午前10時～午後3時

●場所 松浦公民館

●担当 人権擁護委員
松尾 孝幸さん他1人

●問合せ 佐賀地方法務局伊万里支局
(☎☎2492)

市プレミアム付商品 券の購入はお早めに

購入引換券の交付を受けた
住民税非課税の人および乳幼
児のいる子育て世帯の人が購
入できるプレミアム付商品券
の販売が終了します。

購入を予定している人は、
販売終了日までにお買い求め
ください。

●販売場所 市内の郵便局(簡易郵便局
を除く)

●販売終了日 2月28日(金)

●その他 購入した商品券は、3月31
日(火)まで使用できます。
▽詳細は、購入引換券交付時
に同封した資料を確認して
ください。

●問合せ 企業誘致・商工振興課商工
振興係 (☎☎2184)

市ソフトボール協会 令和2年度登録受付

●登録受付 2月13日(木)・
14日(金) 午後6時～8時

●場所 協会事務所(国見台)

●登録料 8000円
※登録用紙は、事務局および各
町(地区)公民館にあります。

●問合せ 市ソフトボール協
会事務局・松本
(☎090-3737-2593)



佐賀アディクション (依存症)フォーラム

●日時 2月16日(日)
午後0時30分～4時30分

●場所 西九州大学神埼キ
ャンパス(神崎市神埼町尾
崎4490-9)

●内容 お酒や薬物、ギャンブルな
どの依存症当事者や家族の
体験談

◆講演 榎 岳文 氏
▽講師 榎 岳文 氏
◆自助グループのミーティン
グ(初めての参加、見学可)

●参加料 無料
●事前申し込みは不要です。

●問合せ 県精神保健福祉センター
(☎0952-75060)

健康増進法の一部 を改正する法律

受動喫煙対策として、健康
増進法の一部を改正する法律

の一部施行により、令和元年
7月1日から学校や病院、行
政機関などは原則敷地内禁煙
となりました。

さらに、4月1日には全面
施行され、飲食店や事業所な
どの多数の人が利用する施設
が、原則屋内禁煙となります。

改正法の主な内容

▽屋内禁煙としない施設では、
喫煙専用室が設けられます。
※ただし、法律上の要件を満
たす小規模の飲食店は、喫
煙可能店とすることもでき
ます。

▽喫煙専用室のある施設には、
建物および喫煙専用室の出
入口に標識が掲示されます。
▽20歳未満は喫煙専用室への立
ち入りは禁止されます。

▽喫煙専用室には、法律上の
設置基準があります。

●問合せ 県健康増進課
(☎0952-7075)

伊万里保健福祉事務所
(☎232101)



お知らせ

募

集

市民図書館

保健だより

市民相談ほか

お知らせ

司法書士による県下一斉無料法律相談会

当日は、九州・沖縄地区相続登記相談会（佐賀地方事務局）も同時開催します。

●日時 2月11日（火・祝）午前10時～午後3時

●場所 生涯学習センター

●受付内容（予約不要）
▽相続や遺言に関する問題をはじめ、不動産や会社の登記・債務整理・各種裁判手続など

※当日は電話相談（☎0952-290635）も実施

●問合先 佐賀県司法書士会（☎0952-290626）

海難防止講習会

●日時 2月24日（月・祝）午前10時～正午

●場所 市民センター

●内容
▽はじめ撲滅プロレスラー将火怒氏による特別講演

▽海・船に関する講習

▽釣りの具の販売会
●参加料 無料
※どなたでも参加できます。

募集

スタミナ焼肉オリエンテリング参加チーム

●期日 3月22日（日）

●コース 都川内ダム周辺

●内容
クイズやゲームに挑戦して焼き肉の材料を獲得し、ゴール後は、焼き肉大会やレクリエーションを楽しみます。

●参加資格
市内に在住する子どもと大人で構成する1組3～4人のグループ

※小学3年生以下が参加する場合、保護者の同伴が必要

●参加料 1組2000円

●募集チーム数 60組

●応募方法
申込書を青少年センターに提出

※申込書は生涯学習センター、各町（地区）公民館にあります。また、市ホームページからダウンロードできます。

●問合先 いまりマリーナ内伊万里湾小型船安全協会（☎270118）

※フアックスやメールでも応募できます。

●募集期限 2月28日（金）

●応募問合先 青少年センター（☎2326588、FAX27900）

※メールアドレス seishounen@city.imari.jp

はじめてのスマホ体験講座受講者

キヤッシュレスやセキュリティなどについての初心者向けの講座です。

●日時 2月17日（月）～19日（水）

午前9時30分～午後0時30分

※受付時間は午前9時～

●場所 伊万里ケーブルテレビビジョン株式会社（立花町）

●対象者 市内在住者

●受講料 無料（スマホ貸出可）※別途テキスト代1000円が必要

●定員 15人（先着順）

●応募方法 電話

●募集期間 2月7日（金）～14日（金）

●応募・問合先 NPO法人シニアネット佐賀事務局・香月（☎090-4357-0913）

※受付時間は、月～土曜日の午前9時～午後5時です。

秘窯の里ふれあいウォーキング参加者

●日時 3月1日（日）

午前10時

※受付時間は午前9時30分～

●集合場所 大川内小学校

●コース 大川内小学校～大川内山（3.4キロ）

※ゴール後は、だご汁サービスや、お楽しみ抽選会を行います。

●参加料 1人300円（当日徴収）

※保険料を含みます。

※昼食や飲み物は、各自準備してください。

●応募方法 各町（地区）公民館にある応募用紙に必要事項を記入し、直接持参、フアックス、郵送、メール

いずれかの方法で大川内公民館に提出

※応募用紙は市ホームページからダウンロードすることができます。

●募集期限 2月14日（金）

●応募・問合先 大川内公民館（☎232774、FAX230419）

雑種地・田畑でも、一度ご相談ください。

伊万里 武雄大町店 不動産買取センター

●相続したけど不要な土地がある ●売りに出しているけど、なかなか売れない…

こんなお悩みありませんか？

秘密厳守・査定は無料です！
※当社規定により買取できない場合があります。

株式会社アルファーホーム
佐賀県知事免許(4)2166号 (公社)全日本不動産協会佐賀本部 (公社)不動産保証協会佐賀県本部会員

☎0120-68-5678
http://www.alpha2001.jp

波多津ウォーカー

●日時 3月29日(日)

午前8時30分

●集合場所・スタート・ゴール

波多津ふれあい広場

●コース(10km)など

国の重要有形文化財『田嶋神社』↓花桃の『あぐり山』

↓桜の『高尾山』↓『波多津漁港』

津漁港』

※6kmコース、2.5kmコース

もあります。

※波多津産のすてきな賞品が

当たる抽選会があります。

●参加料(当日徴収)

▽一般 500円

▽中学生以下 無料

※保険料を含みます。
※全員に参加賞があります。

●応募方法

ファックスまたはメール

※参加申込書は、波多津公民館と各町(地区)公民館に

あります。市ホームページ

からダウンロードすることも

できます。

●募集期限 3月13日(金)

●応募・問合先 波多津公民館

(☎)250001、

(FAX)251140)

※メールアドレス hatatsu-

kou@city.imari.lg.jp



佐賀県がん患者・家族つどいの会参加者

●日時 3月15日(日)

午後1時~4時

●場所 佐賀メディカルセンタービル(佐賀市)

●内容

▽ひな祭り『額縁作って!絵

手紙を飾ろう!』

▽親睦・交流会

●参加料 無料

●募集人数 30人

●応募方法

電話で住所、氏名などを連

絡してください。

※受付日・時間は、平日の月

金曜日、午前9時30分~午後

1時、午後2時~4時30分

●募集期限 3月13日(金)

●応募・問合先

県健康づくり財団内 佐賀

県がん総合支援センター

さん愛プラザ

(☎)0120-246-388)

※フリーダイヤル(無料)です。

伊万里有田

共立病院職員

●職種 看護師

●受験資格 昭和60年4月2

日以降に生まれた人で、看

護師の免許を取得している

人、または3月31日までに

取得見込みの人

●採用予定人数 4人

●採用 令和2年4月1日

●受付期間

2月3日(月)~20日(木)

※土・日曜日、祝日を除く午前

8時30分~午後5時15分

※郵送の場合は、20日(木)

の消印のあるものまで有効

●試験

▽試験日 3月4日(水)

▽会場 伊万里有田共立病院

▽試験内容 適性検査、作文、

面接

※申込書・試験案内の請求は

病院HPをご覧ください。

●申込・問合先 伊万里有田

共立病院事務局



桜が満開の浦ノ崎駅

婚活イベント

桜と菜の花とアジフライ♪
貸切の松浦鉄道で行く!
お花見列車 de Go~

●日時 3月29日(日)

午前10時~午後3時

※集合場所などの詳しい内容は、後日参加者のみに案内します。

●対象 市内在住・在勤、または結婚を機に伊万里市に住む意思がある25歳~45歳までの独身の人

●参加料

2,000円(食事代、列車代)

●募集人数 男・女各12人

※応募多数の場合は抽選

●応募方法 メールまたは電話

●募集期限 3月19日(木)

●応募・問合先

伊万里暮らし応援課内市婚活応援推進協議会(☎☎2950)

※メールアドレス

deai@city.imari.saga.jp

お知らせ

募

集

市民図書館

保健だより

市民相談ほか

広告



司法書士法人 ハートトラスト

〒848-0035 伊万里市二里町大里乙1766番地4 アップパートナーズ内

TEL: 0955-25-9355

URL: http://www.hearttrust.co/

佐賀県司法書士会所属

相続

遺言

贈与

登記全般

家族信託

成年後見

募集

水道メータ検針業務受託者

●業務内容・募集人数

水道メータの検針（個人委託） 2人

●委託期間

4月1日～令和3年3月31日

※業務成績が優秀な場合は契約更新あり

●年齢制限

昭和32年4月2日以降に生まれた人

●応募方法

市上下水道部備え付けの募集要項を確認、了承のうえ履歴書などを提出してください。

●募集期間

2月3日（月）～18日（火）

※応募者が5人に達した場合、は期限前に締め切ります。

●面接日（予定）

3月上旬

●応募・問合せ先

上下水道部管理課管理係
☎05490



浦ノ崎浄水場などの運転監視業務受託者

●業務内容・募集人数

浦ノ崎浄水場および峰浄水場の運転監視（個人委託）合わせて1人

●委託期間

4月1日～令和3年3月31日

※業務成績が優秀な場合は契約更新あり

●年齢制限

昭和32年4月2日以降に生まれた人

●応募方法

市上下水道部備え付けの募集要項を確認、了承のうえ履歴書などを提出してください。

●募集期間

2月3日（月）～18日（火）

●面接日（予定）

3月中旬

●応募・問合せ先

上下水道部管理課管理係
☎05490

長浜浄水場運転監視業務受託者

●業務内容・募集人数

長浜浄水場の運転監視（個人委託） 1人

●委託期間

4月1日～令和3年3月31日

※業務成績が優秀な場合は契約更新あり

有田川浄水場運転監視業務受託者

●業務内容・募集人数

有田川浄水場の運転監視（個人委託） 1人

●委託期間

4月1日～令和3年3月31日

※業務成績が優秀な場合は契約更新あり

●年齢制限

昭和32年4月2日以降に生まれた人

●応募方法

市上下水道部備え付けの募集要項を確認、了承のうえ履歴書などを提出してください。

●募集期間

2月3日（月）～18日（火）

●面接日（予定）

3月中旬

●応募・問合せ先

上下水道部管理課管理係
☎05490

スリランカ料理教室参加者

●面接日（予定）

3月中旬

●応募・問合せ先

上下水道部管理課管理係
☎05490

本場のスパイスを使ったスリランカカレーを作って、国際交流をしましょう。

●日時

2月23日（日・祝）

●日

午前9時30分～午後3時

●場所

立花公民館

●対象者

どなたでも参加できます。

●講師

スリランカのペラー氏・クマリー氏

●参加料

2,000円（材料代など含む）

●募集人数

25人

●募集期限

2月17日（月）

●応募・問合せ先

特定非営利活動法人愛未来・竹下
☎09524162



【広告】
恵方巻
今年は西南西
フルーツロール フルーツ、カスタード、生クリーム
和ロール 塩豆大福（つぶあん）、生クリーム
※パッケージのデザインは異なります。 ※のりの部分はフィルムです。
販売期間 2月1日（土）～3日（月） 500円＋税

Valentine Day
予約受付中
ちよこわらびもち 5個入 500円＋税
純生シフォン ショコラ 1,200円＋税
ガトーショコラ ミックスショコラ 1,500円＋税 1,000円＋税
生ちょこ 700円＋税

伊万里菓子舗
城月堂
営業時間 10:00～19:00
HP 城月堂 検索
☎0955-22-5813
伊万里市新天町 475-12
地図

こんにちは

図書館です

ぶっくん

2月の巡回日

● 問合せ 市民図書館 ☎4646

日	巡回場所	時間	日	巡回場所	時間
4日 18日 (火)	立川公民館	11:30~	25日 (火)	るりこう苑	10:45~
	JA滝野出張所	11:30~		楽寿園	14:50~
	国見公民館	14:00~		ケアセンターくいち	15:10~
	山口病院	14:15~	12日 26日 (水)	大川内町鼓バス停横	11:00~
国見団地集会所	14:40~	東山代公民館		13:50~	
5日 19日 (水)	山代公民館	11:30~	向陽園	14:00~	
	伊万里松浦病院	14:00~	伊万里鍋島焼会館	14:30~	
6日 20日 (木)	西田病院	14:40~	14日	波多津公民館	11:30~
	西光苑	11:00~	28日 (金)	JA大川支所	14:30~
	ケアハウスいまり	11:30~	28日	大川公民館	14:00~
7日 21日 (金)	市民センター	14:15~	14日	ユートピア	14:00~
	南波多公民館	11:20~	13日 (木)	こどもハートフル センターひまわり園	14:00~
	田代公民館	11:30~	※このほか保育園や小学校、 会社などを巡回しています。 ※各巡回場所での滞在時間は、 15~30分です。 ※悪天候などの場合は、巡回 を中止することがあります。		
	原屋敷公民館	14:00~			
7日	テイながやま	14:40~			
21日	テイあさひ/かりん	15:00~			

図書館めばえの日

図書館の起工式を祝う記念日として、『図書館めばえの日』を開催します。図書館フレンズの皆さんによる手作りのぜんざいがふるまわれ、恒例の古本市もあります。

一緒に、図書館の誕生日をお祝いしませんか。

◆期日 2月29日(土)

《ぜんざい会》

◆時間 午後1時~3時30分

◆場所 市民図書館 ホール

◆料金 無料

《古本市》

◆時間 午前10時~午後3時

◆場所 市民図書館 会議室

2月の休館日

3・10・17・23・24日、
27日(館内整理休館)

新刊案内

シロクマのスノーウィは、北極の氷のように真っ白。カモメのキティが「緑の森にはウツテイというヒグマがいるのよ」とスノーウィに自然豊かな国のことを話します。スノーウィは緑の森へ行こうと海を泳ぎ始めます。キティの案内で何日も旅を続け、ついにたどり着きました。初めての野原の美しさ、いい気分が草の上になごころがりました。けれどもスノーウィには心配なことが...



『スノーウィとウツディ』
ロジャー・デュボアザン/作
石津ちひろ/訳
好学社

奈良県の音羽山の中腹にある音羽山観音寺には二人の尼と一人のお手伝いさんが住んでいます。働き者の三人は、山の恵みを生かしてつ、麓に住む人々からいたたく野菜も余すところなく活用。季節を大事にしながらかお勤めに励む毎日です。ここには私たちが忘れかけている四季が色濃く残っています。季節を楽しむ尼寺での生活と四季折々のレシピが掲載された一冊です。



『やまと尼寺精進日記 2』
NHK「やまと尼寺精進日記」製作班/著
NHK出版

広告

名入れカレンダー印刷、
はじめました。

会社やお店の宣伝に、年末のご挨拶に。贈って喜ばれる名入れカレンダーはいかがでしょうか。

300冊以上で 1冊 税抜 99円から



犬、猫の写真入りで
とっても可愛いデザイン!

1冊99円からなので
安くともお得!

大切なお客様への年末の
ご挨拶やプレゼントに最適!

お店や会社の名前を入れて
アピール出来ます!

名入れカレンダー .SHOP

株式会社三光 sanko47.shop 検索



スマホからも
ご注文いただけます

お知らせ

募

集

市民図書館

保健だより

市民相談ほか

保健だより



● 問合先 健康づくり課 (☎239916)

乳幼児定期健康診査

◇3か月児健康診査

▼対象 令和元年11月生まれ
▼期日 2月27日(木)
※絵本が入ったブックスタ―トパックを贈ります。

◇1歳6か月児健康診査

▼対象・期日
▼平成30年7月生まれ
2月6日(木)

▼平成30年8月生まれ
3月5日(木)

※希望によりフッ化物塗布を行います(300円)。

◇3歳8か月児健康診査

▼対象 平成28年6月生まれ
▼期日 2月13日(木)

※いずれも、受付時間は午後1時～1時30分、場所は市民センターです。

※受付予約表の記入は正午からできます。

※母子健康手帳と問診票を持参してください。

麻疹風しん予防接種

▼対象

▽第1期 生後12か月から24か月未満

▽第2期 平成25年4月2日から平成26年4月1日生まれ

▼第2期の接種期限

3月31日(火)

▼実施医療機関 市ホームページ子育て・教育に掲載

妊産婦・乳幼児相談

◆期日 2月17日(月)
◆受付時間 午前9時30分～11時
◆内容 身体計測、離乳食、むし歯予防などの育児相談

妊婦わくわくクラブ

◆日時 2月14日(金) 午後3時～4時30分
◆内容 予防接種・歯・肌・病気のときの対応・ゆさぶられ症候群・先輩ママの話
※事前の申し込みが必要です。

市民健康相談

◆日時 2月12日(水) 午前9時～午後3時
◆内容 管理栄養士、保健師による個別相談
※予約が必要です。

ストレスケア相談

◆日時 2月18日(火) 午前9時～午後3時
◆対象 40歳未満
◆内容 臨床心理士による個別・訪問相談(1人1時間程度)
※予約が必要です。
※場所は、いずれも市民センターです。

受講者募集

食生活改善推進員養成講座

●対象 市内在住で食を通じた健康づくり活動に熱意がある人
●期間 5月～令和3年2月(計8回)
●時間 午前9時～午後3時
●場所 市民センター
●内容 食事や運動、生活習慣病予防に関する学習と調理実習
●受講料 無料
※一部実費負担有り
●募集人数 7人(先着順)
●募集開始 2月7日(金)

食の仲間づくり
始めませんか?

参加者募集

女性の健康づくりセミナー

●日時 3月6日(金) 午後1時30分～3時
●場所 市民センター
●内容 講演・実技
▷演題 『心も体もいきいき元気』
▷講師 森 恵美 さん(武雄市レクリエーション協会会長)
●参加料 無料
●募集人数 50人(先着順)
●募集開始 2月7日(金)
※実技がありますので、動きやすい服装・運動靴で参加してください。

風しん第5期予防接種について(無料クーポン券)

令和元年度に対象となる人(昭和47年4月2日から昭和54年4月1日までに生まれた男性)に、昨年6月に無料クーポン券を送付しています。まだ使用していない人は、できるだけ3月末までに無料クーポン券を使用し抗体検査を受けましょう。

無料クーポン券の有効期限を延長します

無料クーポン券の有効期限を令和3年3月31日まで延長しますので、配布しているクーポン券をそのまま使用してください。

【接種方法】

指定医療機関に抗体検査を申し込み、検査当日に無料クーポン券・本人確認書類を持参して検査を受けてください。
※抗体検査の結果、免疫がない場合は風しんの予防接種を受けてください。

2月の行事

市民センター ☎️📞23911

- 心のチャリティコンサート “祈り”
和嶋 静代
23日(日) 午後1時45分開演
(☎️ 095-837-0122)

市民会館 ☎️📞7105

- 自衛隊ふれあいコンサート
16日(日) 午後2時開演
(☎️📞23111)
- 伊万里幼稚園発表会
22日(土) 午前8時45分開演
(☎️📞2881)

市民図書館 ☎️📞4646

- 図書館の本見てコレ作っちゃいました！
作品展〔企画展示室〕
1日(土)～29日(土)
- 小・中学校版画展〔展示コーナー〕
14日(金)～21日(金)
- 子ども上映会〔のぼりがまのおへや〕
16日(日) 午後2時30分
『世界名作アニメ 白雪姫』(83分)
- 音読教室〔洋会議室〕
18日(火) 午前10時30分
- 火災予防作品展〔展示コーナー〕
28日(金)～3月8日(日)
- 図書館めばえの日 ぜんざい会〔ホール〕
29日(土) 午後1時～3時30分
- 古本市〔会議室〕
29日(土) 午前10時～午後3時

お知らせ

募

集

市民図書館

保健だより

市民相談ほか

2月の市民相談

相談窓口名	開設日	時間 (濃い青は正午～午後1時を除く)	場所	問合せ先
法律相談 ※要予約	第2・4水曜日 (12日・26日)	午前10時～ 午後3時	市民相談室	情報広報課 市民サービス係 ☎️📞2133
司法書士相談 ※要予約	第3水曜日 (19日)	午前10時～ 正午		
公証人相談 ※要予約	第3木曜日 (20日)	午前10時～ 午後3時		
人権相談	第1・3火曜日 (4日・18日)	午前10時～ 正午		
不動産相談	第2木曜日 (13日)	午前10時～ 午後3時		
行政相談	第3金曜日 (21日)	午前9時～ 正午		
消費生活相談	月～金曜日 ※祝日は除く	午前10時～ 午後4時		
家計相談 (ファイナンシャル プランナー相談) ※要予約	第4日曜日 (23日)	午前9時～ 正午	税務課	税務課 ☎️📞2152
年金相談 ※要予約	金曜日	午前9時30分～ 午後3時30分	面接室	唐津年金事務所 0955 ☎️📞5161
身障者相談	第4木曜日 (27日)	午前10時～ 午後3時	面接室	福祉課障害福祉係 ☎️📞2156
心の健康相談	月・火・木・金曜日 ※祝日は除く	午前9時～ 午後3時30分	福祉課障害福祉係	
女性相談 ※面談は要予約	月・水・金曜日 ※祝日は除く	午前9時～ 午後3時45分	相談電話番号 ☎️📞6763	

高齢者を見守りましょう

高齢者が訪問販売などで「大量の商品を購入させられた」、「高額な契約をさせられていた」などといった相談が寄せられています。高齢者は、健康などへの不安があったりするため、その心理を利用した巧みな言葉にだまされやすい傾向にあります。また日中、相談相手がない場合が多いため被害にあいやすく、被害にあっても、なかなか相談できない傾向にあります。このような事態を防ぐには、家族や周囲の人が、日頃から高齢者の様子を見守ることが必要です。少しでも気になることがあれば、消費生活センターに相談してください。

- 相談先 市消費生活センター (☎️📞2136)
消費者ホットライン (☎️ 188 (いやや))
- 問合せ先 情報広報課市民サービス係 (☎️📞2133)

家庭で
できる！



今月の省エネと地球温暖化対策

- 問合せ先 環境課生活環境係 (☎️📞2144)

エコドライブに取り組もう (その②)

車間距離にゆとりを持ち、加速・減速の少ない運転をすることで燃費の改善ができます。一般道では最低で2秒、高速道路では最低3秒の車間距離を保つことで、**2～6%の燃費の改善**が見込めます。また、車間距離を保つことで追突事故も防ぐことができます。日々の運転を見直し、家計と地球にやさしいドライバーになりましょう。

- 参考：環境省のホームページ
<http://ondankataisaku.env.go.jp/coolchoice/ecodriver/sp>

伊万里ハーフマラソン2020

IMARI HALF MARATHON 2020

1月13日、『伊万里ハーフマラソン2020』が開催されました。全国から3,837人がエントリー。ハーフ(21.0975km)と3kmのコースに分かれ、市街地や伊万里湾岸、伊万里湾大橋など、新春の伊万里路を爽快に駆け抜けました。【12ページに関連記事を掲載しています】

ハーフの部のスタート直後、市民会館付近を通過するランナー



伊万里湾大橋からの眺めはどうでしたか？



新設された3km車いすの部。スタートの様子



相生橋を渡ったらゴールは目の前だ！



完走者に記念のタオルをかける高校生スタッフ



『おもてなし』のコーナーでは、ゴール後のランナーに伊万里牛元気鍋や伊万里グリーンカレー、JAL機内で提供されるスープなどがふるまわれました



人の動き

令和2年1月1日現在

●人口	54,580人	(- 47)
●男	26,384人	(- 39)
●女	28,196人	(- 8)
●世帯	23,468世帯	(+ 8)
	()	は前月比

この冊子は、1部当たり約39円で作成しています(人件費など間接経費は含まれていません)。また、企業広告による掲載料は、広報伊万里の作成費の貴重な財源となっています。

成人式の取材に行きました。晴れ着姿の新人が会場のあちこちで友人との久々の再会を喜び合っていました。私も若いパワーをもらいたいと新成人に声をかけると、将来、美容系の仕事に就きたい人や、式後に自分の長い髪をヘアドネーション(髪を寄付)するという人も。十人十色、思い思いの目標が聞けました。二十歳のとき日本語教師になったかった私。大学を卒業したら、国内外で外国人に日本語を教えたいという夢がありました。いろいろあって現在は市役所で広報紙を日々作成しています。人生って面白いですが、でも、今の自分がいるのは、いつもそばで支えてくれる両親のおかげです。二十歳のときに言えなかった「ありがとう」をこの場を借りて言いたいと思います。(智)

編集室から

広報 伊万里

- 発行日/令和2年2月1日
- 発行編集/伊万里市情報広報課広報係 ☎(0955)23-4313(直通) 〒848-8501 佐賀県伊万里市立花町1355番地1
- 伊万里市のホームページ <https://www.city.imari.saga.jp/> ●印刷/株式会社三光