

広報 伊万里

人がいきいきと活躍する 幸せ実感のまち

2020
(令和2年)

5

No.795

特集

5月は消費者月間です



【写真】令和2年度新規採用職員（4月15日撮影）

トピックス

新型コロナウイルス感染症対策

頑張ろう。伊万里



↑新型コロナウイルス感染症対策生活支援室は、市役所1階市民ロビーの向かいにあります

新型コロナウイルスの感染が全国各地で広がっており、テレビや新聞、インターネットなどさまざまな媒体で感染症に関する情報が飛び交っています。

そこで市では、市民の皆さんに冷静に行動してもらうために、感染予防策をはじめ、各種相談窓口などの感染症関連情報をまとめ、掲載しています。

また、感染拡大防止のため、不要不急の外出が控えられている中、市内の飲食店では、テイクアウトやデリバリーサービスのが始まっており、市

では、この取り組みを応援しています。【14・15ページに関連記事を掲載】

4月20日からは、市・県・国などの行政機関や各種団体における新型コロナウイルス感染症対策に関連した各種相談窓口の案内などを行うため、『新型コロナウイルス感染症対策生活支援室』を新設しました。

このように、さまざまな形で市民の皆さんの生活を支える取り組みを行っています。もし、自分が感染してしまつたら…。ひと事ではなく、自分事として考えてみましょう。

2 トピックス

3 特集
7 5月は消費者月間です

8 ほがらかページ
9

10 スポーツ

11 教育と文化

12 インフォメーション
27

暮らしのチャンネル

28 28-30 お知らせ・募集
33 31 こんにちは図書館です
32 保健だより
33 市民相談ほか

フォーカス・オン・イマリ

34 編集室から
人の動き

今月の表紙



市役所の庁舎を背景に写るのは、4月に新規採用された市の職員。それぞれの口元には、新型コロナウイルス感染症対策のため、布製などのマスクを付けています。これから、全体の奉仕者として、誠実かつ公正に職務に専念します。

お詫びと訂正

広報伊万里4月号の表紙の説明に誤りがありましたので、次のとおり訂正してお詫びします。
(訂正箇所) 表紙下および2ページ下の表紙の説明
(誤) 屏風岩 (正) しお岩

特集

5月は消費者月間です

● 問合せ まちづくり課市民相談室 (☎2133)
消費生活センター (☎2136)



※写真はイメージです。

私たちは、日常的に物を購入したり、契約をしたりしながら生活していますが、近年、私たち消費者を取り巻く環境は日々めまぐるしく変化しています。生活のグローバル化やさまざまな業界の規制緩和、インターネット技術の進展などにより、受けられるサービスや商品も多種多様になり、支払いも現金払いのほかにクレジットカード、電子マネーなど、さまざまな方法が利用できるようになりました。それに伴い、消費者トラブルは多様化、複雑化しており、消費生活センターに寄せられる相談も多岐に渡っています。

最近、消費者の中でもさらに弱い立場であるといえる若者や高齢者、障害者の相談が増加しています。これらの人々たちにとっては、トラブルを防ぐためにも、また、トラブルに遭ったときも、周囲のサポートが不可欠な場合が多いと言えます。さらには、若者や高齢者、障害者自身がトラブルに遭わないために、どのようなことができるのでしょうか。

消費者として弱者であるこれらの人々は、生活のさまざまな場面においてもまた、弱者であると言えます。消費行動の部分において見守ることが、生活全般において見守ることにつながります。

今は弱い立場にない人も、かつては子どもであり、いつかは高齢者になり、いつ障害をもつとも限らないことを思えば、弱い立場の人たちを見守る行動をとることは、いずれ自分にも返ってくるものではないでしょうか。『人がいきいきと活躍する 幸せ実感のまち伊万里』を目指して、あなたも行動してみませんか。

各年代に広がるネットトラブル

市消費生活センターには、毎年多くの相談が寄せられています。全体的な相談や年代別の相談の傾向をみてみましょう。

令和元年度消費生活相談トップ10

順位	商品・役務名	件数	内容
1	インターネット・通信サービス	72	架空請求・迷惑メール、アダルトサイトなどのワンクリック請求、インターネット回線の契約トラブル、オンラインゲーム、出会い系サイトなど
2	商品一般	45	不当・架空請求など
3	金融関連サービス	41	多重債務、フリーローン、サラ金、ヤミ金など
4	土地・建物・設備	28	新築請負住宅、瓦の修繕、給水設備、訪問点検商法など
5	食料品	25	健康食品の定期購入、かに購入の電話勧誘など
6	教養娯楽品	21	スマートフォン、新聞購読契約など
6	消費生活相談以外の相談	21	労働問題、相隣関係、相続など
8	保健・福祉サービス	16	医療サービス、エステなど
9	被服品	15	靴、洋服、かばんなど
9	その他の役務	15	広告サービス、冠婚葬祭など
年間全相談件数 342件（※上記の合計ではない）			

契約当事者の年代別相談件数・内容トップ3

年代	相談件数	1位	2位	3位
20歳未満	8	インターネット・通信サービス	化粧品	被服品
20歳代	26	インターネット・通信サービス	金融関連サービス	教養娯楽品
30歳代	27	金融関連サービス	インターネット・通信サービス	健康食品
40歳代	47	インターネット・通信サービス	商品一般	金融関連サービス
50歳代	49	健康食品	インターネット・通信サービス	金融関連サービス
60歳代	64	インターネット・通信サービス	商品一般	金融関連サービス
70歳以上	85	土地・建物・設備	商品一般	インターネット・通信サービス
不明	36			
合計	342			

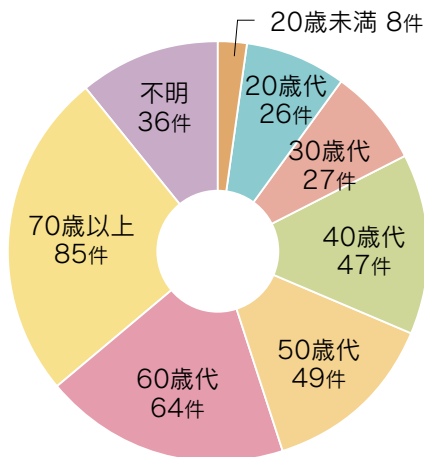

そのほか、20歳未満と70歳以上を除く各年代で、多重債務といった金融関連サービスの相談が多く寄せられました。健康食品や化粧品、脱毛クリームについて、通信販売による定期購入の相談も多く寄せられました。

これは、インターネットや通信サービスが私たちの生活に欠かせないものとして、各年代がさまざまな形で利用しているためと考えられます。

令和元年度の市消費生活センターにおける相談件数は342件。相談当事者を年齢別にみると、全体の相談件数の約半数が、60歳以上のシニア世代からのものでした。70歳以上については、訪問販売による住宅のリフォームや住宅設備の相談が多く寄せられました。最近の傾向として、各年代のトップ3に、インターネット・通信サービスにまつわる相談が多くなっています。

相談の特徴

周囲の見守りをく子ども・若者く

知識や経験などが不十分なため、消費者トラブルに巻き込まれやすい若者。注意する点などを確認しましょう。

成年年齢が18歳に引き下げられます

未成年者は、社会経験や知識が未熟で判断力も不十分であるため、簡単に契約をしてしまいがちで、トラブルに巻き込まれやすい傾向があります。

そこで民法では、『未成年者が契約を結ぶ場合は保護者などの法定代理人の同意を得る必要があります、保護者の同意がない場合は原則契約の取り消しをすることができ』という決まりを設けています（未成年者取消権）。

実際の相談現場を見ても、20歳未満の相談と比較すると、20歳になったとたん相談件数が急増していることが分かります。

民法の改正により、令和4年4月から成年年齢が20歳から18歳に引き下げられます。これを受けて、18歳になったから自分の意思・判断で自由に契約を結ぶことが可能になるため、社会経験の少ない若者を狙った悪質な契約トラブル

の増加が懸念されます。

一人前の大人として扱ってもらえんという喜びの反面、もし不当な契約を結んでしまった場合、簡単に契約を取消することができなくなってしまうので、『契約を結ぶこと』の責任の重さを社会に出る前に一足早く理解・認識してもらうことがとても重要です。

トラブルに巻き込まれないために

子どもたちは、大人になって正しい行動や判断ができるようになるために、幼少期からさまざまな場面で少しずつ知識を身につけ、経験を重ねていきます。そんな子どもたちのために周囲の大人たちがサポートできることは、発達段階に応じた経験材料を与え、失敗を見守ることです。ただ、子どもの契約のトラブルとなると、保護者の責任も大きく伴います。子どもたちが何を考え行動しているのか日頃から関心を持ち、コミュニケーションを図りましょう。

トラブルの一例とその対処法

オンラインゲームでの高額な請求

オンラインゲームは、携帯電話やスマートフォンなどから気軽に参加できます。保護者の目が届きにくいので、子どもが知らないうちにトラブルに巻き込まれ、気付いたときには、重大な問題になっているという場合があります。

〈相談事例〉

子どもがスマートフォンを使ってオンラインゲームで遊び、保護者のクレジットカードを使い、高額な請求が届いた。問いただすと、子どもはお金を払っている感覚を持たずに、決済を行っていたようだ。

〈対処法〉

- ・オンラインゲームを利用させる場合は、その仕組みや内容を子どもと一緒に確認し、使い方について話し合い、ルールを決めましょう。
- ・クレジットカードやキャリア決済などのIDの管理には十分注意しましょう。
- ・ペアレンタルコントロール機能を活用し、利用できるアプリや利用時間の制限を行い、適切な使用ができるように管理しましょう。

成人したての若者に多い契約トラブル

SNSで儲け話を持ちかけられたり、高額な契約をさせるために借金を勧めたりという事例が少なくありません。社会経験が乏しい若者を狙う悪質な業者もいるため注意が必要です。

〈相談事例〉

SNSで知り合った人から儲かる話があると聞かされたが、投資用ソフトの代金が60万円と言われ「お金がない」と断ったところ、「消費者金融で借りれば良い」と言われ、指示通り借りて支払ってしまった。説明と異なり簡単に儲からず、借金の返済ができない。

〈対処法〉

- ①契約をせかされてもその場で契約しない。
 - ②簡単に稼げるということはありません。
 - ③借金やクレジット契約を勧められてもお金がなければ契約しない。
- ということを心得ましょう。
- ・日常の買い物も『契約』です。契約することに責任を持ち、ネットやSNSの情報は流されないようにしましょう。

周囲の見守りをく高齢者く

本市では、高齢者に関する相談が最多となっております。健康不安や孤独など、さまざまな要因から契約上の被害に遭いやすい高齢者。日頃から、周囲の見守りも大切です。

高齢者の特徴

高齢者は、

▼健康などへの不安があったり、孤独を感じていたりする
場合が多いため、その心理を利用した巧みな言葉にだまされやすい傾向にあります。

▼一人住まいや高齢者だけの世帯、また、日中一人で家にいるという環境が多く、契約するときは、トラブルに遭ったあとも、誰にも相談できないことが多い傾向にあり、被害を拡大させてしまいます。

支援の輪とトラブル防止

日頃から、家族や地域による見守りを行い、変化を感じたときは、声掛けを行うことが重要です。支援をするときは、地域包括支援センターなどの各機関による連携が必要な場合があります。また、高齢者自身がトラブルに遭わないための学習の場として、ぜひ出前講座などを活用してください。

周囲の見守りをく障害者く

一口に『障害』と言っても、さまざまな種類があり、それぞれ
の特性に応じ、家族や地域、施設などの周囲のサポートや見守り
が必要です。

サポート体制と教育

例えば、判断に必要な情報を十分に得ることができなかったり、判断する力が十分に無いために、トラブルに遭いやすい傾向にあると言えます。そしてトラブルに遭っても、だまされたことに気付きにくく、相談できずに一人で抱え込んでしまう場合もあります。いざというときに聞かれるように、日頃から声をかけをするなどして、信頼関係を深めておくことが大切です。

さらに、障害者の場合も、極力、子どものころからの学びを行うことが大変重要です。幼いころから経験などを積み重ねることによって、トラブルに遭わないための判断力などが養われます。
支援をする際は、消費生活センターや障害福祉などの各機関による連携が必要な場合があります。

トラブルの一例とその対処法

点検商法（外壁、屋根、床下など）

点検商法とは、「無料で点検する」などと言って家を訪問し、点検後、消費者の不安をあおるなどして、高額な商品やサービスを契約させる悪質商法です。

〈相談事例〉

台風の後、「無料で屋根の点検に来ました」と業者が訪問してきた。点検後、「瓦がずれています。このままだと雨漏りします」と言われ、その場で契約したが、あとで金額が高すぎるということが分かった。

〈対処法〉

- ・点検や清掃を勧められても、必要がなければきっぱり断りましょう。
- ・その場で契約を促されても応じず、あとで家族に相談したり、他社からも見積もりを取ったりして、冷静に検討しましょう。
- ・周囲の人は、見慣れない業者などが出入りしていないか、気を配りましょう。

トラブルの一例とその対処法

次々に物を購入したり、契約したりする

〈相談事例〉

通信販売などで次々に高額な物を購入し、支払いができない状態になってしまった。

〈対処法〉

- ・周囲の人は、見慣れない物がないか、生活の様子に変化がないか、気を配りましょう。
- ・日常の金銭管理に支援が必要な場合などは、『福祉サービス利用援助事業（社会福祉協議会の事業）』や、成年後見制度などの利用を検討しましょう。

判断能力に不安がある人のために ～成年後見制度～

成年後見制度とは

認知症、知的障害、精神障害などの理由で判断能力が不十分な人は、自分で財産を管理したりすることが難しい場合があります。また、自分に不利益な契約であっても、よく理解ができずに契約を結んでしまい、悪質商法の被害に遭うおそれもあります。このような判断能力が不十分な人を保護し、支援する制度のことです。

《成年後見制度の種類》

任意後見制度

本人に十分な判断力があるうちに、あらかじめ自らが選んだ人と、判断能力が低下した場合に代わりにしてもらいたいことを契約で決めておく制度です。

法定後見制度

本人の判断能力が不十分になったあと、家庭裁判所によって成年後見人などが選ばれる制度です。本人の判断能力に応じて、『補助』『補佐』『後見』の3つの制度があります。

《相談先》

成年後見制度全般について

地域包括支援センター (☎2155)
または社会福祉協議会 (☎23931)

任意後見制度について

- 唐津公証役場 (☎0955⑦1083)
- 公証人相談 (市役所1階 市民相談室内☎2133)
相談日時 毎月第3木曜日 午前10時～正午、
午後1時～3時 (要予約)
※詳しくは、広報伊万里『市民相談』コーナーに毎月掲載しています。

消費生活センターに相談してみませんか

消費生活センターは、事業者と消費者の間で起こった契約トラブルや多重債務、架空請求など、消費生活全般に関する苦情や問い合わせを市民の皆さんから受け付け、消費者の側に立って、公平な立場から助言や情報提供を行い、解決に向けたサポートをしています。消費者トラブルに遭い不安なとき、困ったときは、消費生活センターに相談してください。

秘密は厳守、相談は無料です

- 市消費生活センター (市役所1階 市民相談室内 ☎2136)
相談日時 月～金曜日 (年末・年始、祝日を除く) 午前9時～正午、午後1時～4時
- 県消費生活センター (佐賀市 アバンセ) ☎0952④0999)
相談日時 毎日 (年末・年始を除く) 午前9時～午後5時
- 消費者ホットライン 188 (いやや!)
最寄りの消費生活センターにつながります。



『消費者庁 消費者ホットライン188
イメージキャラクター いややん』

出前講座を利用してみませんか

消費者トラブルについて、専門の講師を派遣して出前講座を行っています。平成31(令和元)年度は、老人会や地域の集まり、小・中学校や高校で開催し、約1,400人が参加しました。

皆さんも、地区や団体などで出前講座を活用してみませんか。

《テーマ・内容の例》

- ・ 契約の基礎知識、悪質商法の実態と対策 (若者・一般向け)
- ・ 悪質商法に対する高齢者の被害防止 (高齢者向け)
- ・ 高齢者・障害者の被害防止と早期発見、解決策 (支援・見守り関係者向け)
- ・ インターネット・オンラインゲームトラブル防止 (保護者向け) など

ほがらかページ

フットパス体験会 地域の魅力を再発見

3月20日に大川町駒鳴で、26日に南波多町京の峰でフットパス体験会がありました。

フットパスとは、森林や田園地帯、古い街並みなど、地域に昔からある風景を楽しみながら歩く(フット)小径(パス)のことで、市内には五つのコースがあります。

駒鳴コースでは、市内外から25人が参加し、菜の花が咲く田園風景や水辺施設ウォーターフロントこまなきなど、約5.2キロを散策しました。参加者は、地元住民との交流やランブリング(ぶらぶら歩くこと)を通して地域の魅力を発見していました。

京の峰コースでは、16人が



↑駒鳴の田園地帯を歩く参加者。天気が恵まれました



↑南波多町井手野地区にある勸右工釜

市内外から参加。江戸時代の武家屋敷が残る小麦原郷組や、南波多町の氏神が祀られる白山神社などを含む5.2キロの道のりを歩きました。参加者は地域の文化や歴史を肌で感じていました。

商工会議所女性会が新一年生に鉛筆削り器を贈呈 教育の一助として使ってほしい

3月19日、市内の小学校に入学する新1年生にと、伊万里商工会議所女性会が市教育委員会に鉛筆削り器を贈呈しました。

これは、本市の未来を担う子どもたちの教育に役立ててもらおうと、同会が平成25年から寄贈を続けており、今回で8回目となります。

市役所を訪れた浦川嘉子会長ほか1人から、1年生の各クラスに1個ずつ、23クラス分を松本定教育長に手渡ししました。

浦川会長は、「大事に使ってもらっているようであればいいです。新型コロナウイルス感染症に関する暗いニュースが

続いています。が、新年度から子どもたちに元気で、明るく過ごしてほしいです」と話しました。



↑鉛筆削り器を松本教育長に贈呈する浦川会長(中央)

四季の詩

パレットに

薄む水色 夏兆す

つくし俳句会

池田

多鶴子

新緑へと

衣替えゆく 山の樹々

おのおのもの 彩に輝く

伊万里白露短歌会

久保田

昭子



広げよう 『ワーク・ライフ・バランス』

●問合先 企画政策課男女協働推進係
(☎☎2115)

市は、事業所や市民の皆さんと協働で、仕事と、子育て・介護や地域活動などの生活を両立させる『ワーク・ライフ・バランス』を推進しています。このコーナーでは、市内の事業所が取り組んでいる働きやすい職場づくりを紹介します。

株式会社 arttic (アーティック)

～お客様に感動を与えられる美容師を育てる【美容師=エンターテイナー】～

代表者 : 代表取締役 大江 直人
事業内容 : 美容業全般・化粧品販売
所在地 : 二里町
従業員数 : 36人 (男性18人、女性18人)

会社の取組

- ◎営業時間は午前9時～午後5時(残業なし)
自分に投資できる時間を作るために、業界では珍しい午後5時までの営業時間を8月から導入します。
- ◎年3回のボーナス制度
組織で頑張った結果を評価し、全員に等しく年3回のボーナス制度を取り入れています。
- ◎選べる休み方
隔週週休3日制、完全週休2日制、隔週週休2日制から休み方を1年更新で選べ、ライフスタイルに合わせた働き方ができます。



月に一度のドレスコードデイの様子

社員の声 Worker's Voice

- ★求人票を見ると好待遇だったので、過酷な労働をさせられるのかと思っていましたが、本気でスタッフの幸せを考えている会社だと実感しています。
(20代男性)
- ★都心でなくても、ハイレベルの技術が学べる環境が整っており、充実した仕事につながっています。(20代男性)

代表取締役からひと言

知り合いもお客様もほほいなしの地で開業してから10年。おかげで、当サロンは充実した日々を送っています。今後も髪を通して、スタッフにやりがいを与え続ける企業でありたいと考えています。



大江 直人 代表取締役

ヤングウォーカー

伊万里の

YOUNG WALKER

田中 千明 さん
(35歳・立花台三丁目)
◆タナカ鍼灸整骨院 (立花町)
◆平成31年4月入社



- ◇どんな仕事をしていますか
柔道整復師、鍼灸師
- ◇仕事で大変なこと
県外出身なので、伊万里の方言が分からないときがあります
- ◇仕事で心掛けていること
笑顔で明るく接して、元気になって帰ってもらおうことです
- ◇目標(仕事)
伊万里の皆さんを健康で、笑顔にすることです
- ◇趣味 読書
- ◇市民へ一言
美容の悩みから、痛みの改善まで、幅広く健康のお手伝いをしています

わが家の

アルバム

ゆうか
菅村 優禾さん (3歳
5か月)

- ◆ももぞう
*百蔵・希世子さんの長女
- *二里町大里



パパからひと言

明るく、元気な優禾君も弟をかわいがってくれて、ありがとう★これから、弟と仲良く、そして、明るく、やさしい子でいてね♪

わたしは、すべり台あそびと追いかけて遊ぶのが大好き☆好きな食べ物は、グミとチョコレート♥最近、しゃぼん玉あそびやユーチューブ動画をみるのが夢なんだ★ペットのクッキー(犬)と遊ぶのも好きだよ♪

ス ポ ー ツ

スポーツを通して心身ともに健やかな人と地域づくりを目的として、スポーツフェスティバルを開催しました。

これは、コミュニティセンタ―単位の地区・町対抗で、年間を通して開催される対象大会の結果により順位を競うものです。初めての開催となった令和元年度は、全12種目に約2000人の市民が参加。参加者は楽しみながらも白熱の戦いを演じました。成績は下表のとおりです。

なお、昨年6月から8月までに開催された対象大会の結果は、令和元年9月号に掲載しています。



→市子ども会連合会球技大会(ドッチビー)の様子(令和元年8月4日開催)

第1回伊万里スポーツフェスティバル

5月の市民スポーツ

- 17日(日)
- 市長杯ソフトテニス大会
午前8時30分開会 国見台庭球場
- 17日(日)～
- 市民早朝ソフトボール大会
午前8時30分開会
伊万里湾大橋球場ほか
- 28日(木)
- 高齢者ゲートボール大会
午前8時30分開会 国見台球場
- 30日(土)、31日(日)
- 市長旗争奪中学生野球大会
午前8時20分開会 国見台野球場
- ※新型コロナウイルス感染症の影響により、中止または延期になる場合があります。

伊万里スポーツフェスティバル対象大会結果(9月～11月開催分)

対象大会	種別	第1位	第2位	第3位	
市長杯争奪市民ゲートボール大会	—	南波多町	南波多町	東山代町	
市長旗争奪青年相撲大会	団体戦	二里町	伊万里地区	黒川町	
伊万里スポーツデイ(秋)ペタンク	—	二里町	大坪地区	黒川町	
伊万里スポーツデイ(秋)アジャタ	—	大川町	二里町	大坪地区	
市民バレーボール大会	一般男子	南波多町	伊万里地区	二里町	黒川町
	一般女子	黒川町	南波多町	二里町	立花地区
市民ゴルフ大会	—	東山代町	二里町	南波多町	
市内一周駅伝競走大会	—	黒川町	大坪地区	立花地区	

伊万里スポーツフェスティバル成績(最終結果)

地区・町名	合計点数	順位	地区・町名	合計点数	順位
伊万里	35	7	南波多	45	3
牧島	20	11	大川	37	4
大坪	36	5	松浦	13	13
立花	28	10	二里	75	1
大川内	30	9	東山代	34	8
黒川	49	2	山代	36	5
波多津	19	12			

教育と文化

みなで
考えよう
問題
人権・同和
No. 246

こんにちは赤ちゃん

このコーナーは、隔月のシリーズで掲載しています。これを手がかりに、家庭で人権・同和問題について話し合ってみましょう。

「知らない人に教えるから、いつまでたつても差別がなくならないのではないですか」「そつとしておけば、差別は自然になくなるのではないですか」。これは、同和問題について知識のない人を赤ちゃんに例えた『寝た子を起こすな』という考え方です。「おとなしく寝ている子を無理に起こして、むずからせるようなことはしないほうがよい」という事なかれ主義の発想で、同和問題の解決を妨げる大きな要因の一つになっています。

また、「寝た子を起こす」ということは、誤った考えを持つ人に正しいことを教えて、認識を改めてもらうということでもあります。そのまゝにしておけば、誤った認識がいつまでも伝えられ、繰り返し差別を生み出していくことになるからです。寝た子はいつか目を覚まします。できるだけ早い時期に、正しく起こしてあげることが大切なのです。

郷土の文化財

伊万里の城館跡シリーズ②

● 問合先 生涯学習課文化財係 ☎ 12662

楠久城塞跡

楠久城塞跡は、山代町楠久字下馬場に所在する中世の山城跡で、北に向かつて伸びる3つの丘陵上にまたがって所在していたと考えられます。

城跡は、楠久旧県道線から七幸神社参道などを通じて見学することができます。未舗装ですが、道があるため容易に見学できます。急斜面などには注意してください。

城跡は丘陵の尾根上に広く展開していたと考えられますが、図の赤の範囲は造成され、現在は墓地となっており、主に青の範囲の尾根上に城跡の遺構が残されています。遺構は曲輪が多いものの、防御遺構はあまり確認されておらず、Aの範囲の尾根上のみ掘切らしき遺構が確認できます。

楠久城塞跡の由来としては、1384年(永徳4年)の『松浦一揆契諾状』に『くすく諸龜丸』の名が記されており、楠久城塞が楠久氏の居城であったと伝えられています。

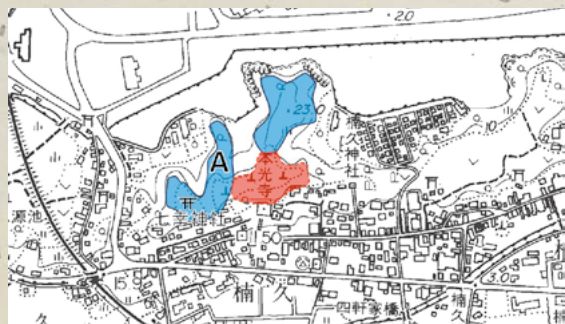

↑楠久城塞跡 (青：遺構残存箇所、赤：墓地)

インフォメーション



消防出初式 (令和2年1月5日)



伊万里分団

第5部 (団員)
池田 祐輔
(平山)



火災発生時の消火活動や火災予防のための広報活動、定期的に行われる消火訓練、そして、消防本部との連携によって市民の生活が守られていると実感しています。市民のために全力を尽くしたいと思いますので、よろしくをお願いします。



団本部

女性部 (団員)
馬渡 恵
(東八谷)



入団して1年7か月ほどたちました。初めての体験ばかりで、まだ何もできませんが、しっかり学んでいきたいと思っています。



黒川分団

第2部 (団員)
松尾 拓哉
(福田)



消防団に入り、約1年が経過しました。災害出動や訓練、広報活動など、大変なことが多いですが、先輩方に教わりながら日々頑張っています。今後も、団員として責任を持ち、地域に貢献できるように頑張っていきます。



大久保内分団

第4部 (団員)
大久保 匡
(吉田)



消防団に入り、訓練や広報などの消防団活動に参加するようになって、より身近に防災の大切さを考えるようになりました。動きなど慣れないことが多く戸惑うこともあります。団員として責任を持って行動し、地域に貢献できるよう頑張ります。



大坪分団

第10部 (団員)
米川 翔
(南ヶ丘)



平成31年に入団しました。何もかもが新しいことで分からないことが多いですが、先輩方からの指導の下に、少しでも地域に貢献できるように頑張りたいと思います。

伊万里市消防団 各分団の

ホープを紹介します

市消防団は、大切な人や大好きなまちを火災などの災害から守るため日夜頑張っています。現在市内には11の分団があり、924人の団員が災害現場に出動したり、災害の警戒に当たったりして地域の安全・安心のために活躍しています。ここでは、その団員の中から、各分団のホープを紹介します。



大川分団

第5部 (団員)
中島 裕基
(井手口)



昨年、約9年ぶりに地元に住むことになり、先輩からの誘いで入団することになりました。なかなか体験できないことばかりで大変ですが、地域に貢献できるよう頑張ります。



南波多分団

第1部 (団員)
柳本 祥一
(井手野)



平成30年4月に入団しました。当初は先輩方に全く付いていけず不安でしたが、訓練を重ねることで少しずつできることも増えていきました。地域への恩返しと思い、消防活動を頑張っていきます。



波多津分団

第3部 (団員)
金子 耕作
(内野)

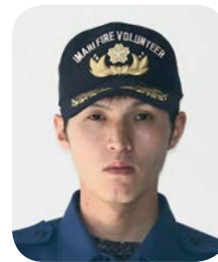

平成31年4月に入団しました。消防団員として、一日でも早く慣れて、地域に貢献できるよう、頑張っていきたいと思えます。



東山代分団

第4部 (団員)
川原 元太郎
(大久保)



平成31年4月に入団しました。活動する中で、地域とのふれあいが増え、地元への思いがより強くなりました。近年、九州でも地震や水害が多発し、消防団が出動する機会も増えてきています。少しでも地域に貢献できるよう頑張ります。



二里分団

第5部 (団員)
前田 岬
(内の馬場)



平成31年4月に入団しました。当初は、活動についてあまり知りませんでしたが、訓練や先輩方からの指導で少しずつ慣れてきました。まだ未熟ではありますが、地元の人から一人前の団員として認められるよう、精進したいと思います。



松浦分団

第5部 (団員)
川崎 裕介
(中通)



入団して3年目になります。自然災害はいつどこで起きてもおかしくない状況です。地域の安全・安心のために、消防技術の習得や広報活動、訓練などを頑張っていきます。



山代分団

第5部 (団員)
山口 翔平
(西大久保)



消防団の活動は、地域の安全・安心にとってなくてはならないものであると考えています。これからも、地域に頼りにされるような団員になれるように頑張っていきます。

消防団にあなたの『力』を

市消防団の団員は普段はさまざまな仕事をしながら、災害活動や火災予防広報など伊万里市の安全・安心のまちづくりのため活動を行っています。

自分たちの地域の安全を守り、安心して暮らすためには消防団の活動が欠かせません。あなたの力が必要です。みなさんが安心して暮らせる伊万里市を目指して消防団に入団しませんか。

● 問合せ 消防調整課消防団係

(☎) 23 2116

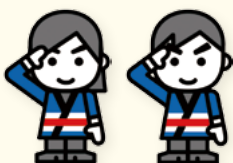

新型コロナウイルス感染症関連情報

国・県・市のホームページで正しい情報を得ましょう

不確かな情報に惑わされないために

●問合先 市新型コロナウイルス感染症対策本部 (☎23916)

①情報の真偽は？ 即断しない (すぐ拡散しない)	②情報源はどこ？ うのみにしない (情報源は信頼できるものか?)	③他の見方もないのかな？ 偏らない (別の情報源も見る)	④思いやりをもった行動を 感染者の詮索をしない (不当な差別や偏見・いじめは絶対しない)
--------------------------------	--	------------------------------------	--

3密を避けましょう

●問合先 市新型コロナウイルス感染症対策本部 (☎23916)



市内の飲食店を応援しよう

新型コロナウイルス感染症拡大防止のため、不要不急の外出が控えられている中で、市内の飲食店では、テイクアウト(持ち帰り)やデリバリー(宅配)のサービスが始まっています。

市では、この取り組みを応援するため、市内のテイクアウトなどができる飲食店の情報を市のホームページで紹介しています。皆さんも利用して、市内の飲食店を応援しませんか。

飲食店の掲載希望も随時募集しています



詳しくはこちら↓



伊万里市HP

●問合先 企業誘致・商工振興課商工振興係 (☎22184)

家庭でのマスクなどの捨て方

新型コロナウイルスなどの感染症に感染した人や、その疑いがある人などがいる家庭は、鼻水などが付着したティッシュや使用済みマスクなどのごみを捨てる場合、以下の捨て方に従って捨ててください。家族だけでなく、皆さんが出したごみを扱う廃棄物処理業者にとっても感染症対策として有効です。

- ①ごみ箱にごみ袋をかぶせま。いっぱいになる前に早めに②のとおりごみ袋をしばって封をしましょう。
- ②マスク等のごみに直接接触することがないようにしっかりとしばります。
- ③ごみを捨てた後は石鹸を使って、流水で手をよく洗いましょう。



※万一、ごみが袋の外に触れた場合は、二重にごみ袋に入れてください。

ごみを捨てるときは、市のルールに従ってください。ポイ捨ては絶対にやめましょう。

●問合先 環境課リサイクル推進係 (☎22145)



環境省公式HP

新型コロナウイルス感染症に関連する各種相談窓口

※4月21日現在の情報です。

窓 口		電話番号	受付時間	
【 新型コロナウイルスについて 】				
厚生労働省		0120-565653 (フリーダイヤル)	午前9時～午後9時	土・日曜、祝日も実施
佐賀県	伊万里保健福祉事務所 ※帰国者・接触者相談センター	23-2101	午前8時30分～ 午後5時15分	平日のみ(休日夜間は警備会社対応)
	広報広聴課 一般電話相談窓口(コールセンター)	0952-25-7485	午前8時30分～ 午後5時15分	平日のみ
	外国語(がいこくご)の相談	092-687-5535	24時間対応	土・日曜、祝日も実施
伊万里市	健康づくり課 感染症相談窓口 (感染予防や健康に関すること)	23-4159 (専用電話)	午前8時30分～ 午後5時15分	平日のみ
	新型コロナウイルス感染症対策 生活支援室(上記以外)	23-4122	午前8時30分～ 午後5時15分	平日のみ

窓 口		電話番号	受付時間	
【 休業や失業などにより生活資金で悩んでいる人 】				
社会福祉協議会	22-3931	午前8時30分～ 午後5時15分	平日のみ	
市福祉課福祉総務係	23-2120			
【 経営の安定に支障が生じている農業者への融資など 】				
伊万里市農業協同組合金融課	23-5556	午前9時～午後5時	平日のみ	
市農業振興課	23-2557	午前8時30分～ 午後5時15分	平日のみ	
【 経営の安定に支障が生じている中小企業への融資や補償制度など 】				
伊万里商工会議所 中小企業相談所	22-3111	午前8時30分～ 午後5時30分	平日のみ	
市内各金融機関	各金融機関へ確認してください			
市企業誘致・商工振興課	23-2184	午前8時30分～ 午後5時15分	平日のみ	

対 象	市の窓口(担当課)	電話番号	受付時間	
【 学校など 】				
小・中学校、義務教育学校	学校教育課	23-3185	午前8時30分～ 午後5時15分	平日のみ
留守家庭児童クラブ	教育総務課	23-2125		
幼稚園	留守家庭児童クラブ係			
保育園	子育て支援課保育係	23-2174		
【 市税や水道料金などの納付について 】				
市税、国民健康保険税	(減免) 税務課市民税係	23-2148	午前8時30分～ 午後5時15分	平日のみ
	(徴収猶予) 税務課収納対策室	23-2152		
水道料、下水道使用料	上下水道部管理課営業係	23-5400		
保育料	子育て支援課保育係	23-2174		
介護保険料	長寿社会課介護給付係	23-2154		
後期高齢者医療保険料	市民課年金保険係	23-2153		
国民年金保険料				

4つの団体・企業から続々と市へ善意の活動

中国大連市

3月27日、本市と友好交流都市の中国大連市が日本国内の新型コロナウイルス感染症拡大の報道を受けて、市に大人用マスク2万1060枚を寄贈しました。

これは、2月5日、大連市へ本市が感染症対策キットを提供したことのお礼として贈られたものです。

マスクは、介護施設や、保育園、小・中学校を中心に、あらかじめ市が作成した配布計画に基づいて、配布されました。

NPO法人栄町地域づくり会



↑ 深浦弘信市長（右）にマスクを贈る会員のみなさん

4月6日、『特定非営利活動法人NPO栄町地域づくり会』は、社会貢献活動の一環として、手作りマスク100枚を市に寄贈しました。

このマスクは、12人の地元の女性たちが布を持ち寄ったり買ったりして材料を集め、裁断や縫製など、役割分担して作成したものです。

井手薫代表は、「何か貢献できることはないかと考え、手作りマスクを寄贈することにしました。ぜひ使ってほしいです」と話しました。

四拾会

『四拾会』は4月6日、医療用マスク1000枚を市に寄贈しました。

四拾会とは、市内の昭和40年生まれ経営者などで作った異業種交流会です。古賀安徳代表が仕事で中国とつながりがあることから、メンバーで資金を出し合って中国からマスクを取り寄せました。

深浦弘信市長は「本当に皆さんの善意がありがたいです」と感謝の気持ちを伝えました。

なお、市は8日、市内の医療機関で利用してもらうため、伊万里・有田地区医師会に同マスクを贈りました。

株式会社宝山工業



↑ 続々と次亜塩素酸水を受け取りにきていました

黒川町の鉄鋼メーカー、株式会社宝山工業が、不足する消毒液の代替品として利用してもらおうと、酸性電解水（次亜塩素酸水）を生成する機器を4月6日から17日まで、市へ無償貸与しました。

次亜塩素酸水は、水と塩を電気分解させて生成されます。新型コロナウイルスへの効果は未確認ですが、幅広い菌やウイルスへの除菌効果が確認されています。手すりなどの拭き取りや、加湿器での空間除菌などに利用できます。市は、生成した次亜塩素酸水を市内の小・中学校や保育園、介護施設などに配布しました。

2020工業統計調査を実施します

6月1日現在で、工業統計調査を行います。この調査は、従業者4人以上で、製造業に属するすべての事業所が対象です。

● 調査方法

5月中旬から6月にかけて調査員が訪問します。

● 回答方法

調査員が配布する調査票に記入し、郵送により提出してください。

※ 簡単・安心なインターネット回答を利用してください。
※ 調査内容は統計法に基づき秘密が厳守されます。

● 問合せ

情報政策課情報公開・統計係
(☎) 5491



工業統計キャラクター『コウちゃん』

議 会 報 告

令和2年 第1回 定例会

令和2年伊万里市議会第1回定例会が、3月2日から3月23日まで開かれました。今回は、令和2年度予算議案8件のほか、条例議案9件、一般議案11件、令和元年度補正予算議案5件、令和2年度補正予算議案1件、議会議案1件、報告4件、意見書案1件、諮問1件の審議、また、一般市政に対する質問などが行われました。

審議の結果、提出議案などは原案のとおり可決、承認、同意、異議ない旨答申されました。主な内容は次のとおりです。

条例議案

■ 駐在員設置条例及び交通安全
全指導員設置条例の一部を
改正する条例

地方公務員法の改正に伴い、
関係する2条例を改正したも
のです。

■ 印鑑条例の一部を改正する
条例

印鑑の登録ができない者を
変更するとともに、印鑑登録
証明書に旧氏を記載するため、
改正したものです。

■ 留守家庭児童クラブ条例の
一部を改正する条例

東山代第2児童クラブの位
置を東山代コミュニティセン
ターに変更するため、改正し
たものです。

■ 災害弔慰金の支給等に関す
る条例の一部を改正する条例

災害弔慰金および災害障害
見舞金の支給に関する事項を
調査審議する機関として、災
害弔慰金等支給審査委員会を
設置するため、改正したも
のです。

■ 部落差別撤廃・人権擁護に
関する条例の一部を改正す
る条例

部落差別の解消の推進に関
する法律の理念にのっとり、
部落差別などの解消のための
施策を推進するため、改正し
たものです。

■ 敬老祝金支給条例を廃止す
る条例

高齢者の介護予防などの施
策の見直しに伴い、長寿者へ
の敬老祝金を廃止するため、
条例を廃止したものです。



一般議案

■ 公平委員会委員の選任

委員 大原 巖いわ氏の任期が
本年5月4日で満了すること
に伴い、新たに力武幸生氏を
選任するものです。

■ 固定資産評価審査委員会
委員の選任

委員 瀧上幸雄氏、落合隆
夫氏および有吉寛氏の任期が
それぞれ本年3月31日で満了
することに伴い、新たに松尾
正巳氏、田中悦幸氏および松
本修二氏を選任したものです。

予算議案

■ 令和2年度一般会計予算

会計年度任用職員制度への
対応に要する経費や伊万里中
学校改築工事などの建設事
業費の増加が見込まれるな
か、真に必要で緊急性や実現
性の高い事業を選択するこ
とにより、堅実な予算編成
を行いました。予算総額は
267億6300万円です。

■ 令和元年度一般会計補正予
算(第6号・第7号)

一般会計の歳入歳出予算の
総額から、それぞれ1億2812
万円を減額し、補正後の予算
総額は、289億7902万
9000円となりました。

■ 令和2年度一般会計補正予
算(第1号)

一般会計の歳入歳出予算の
総額から、それぞれ220万
4000円を減額し、補正後の
予算総額は267億6079
万6000円となりました。

諮 問

■ 人権擁護委員候補者の推薦

委員 池田美恵子氏の任期
が本年6月30日で満了するこ
とに伴い、新たに久保三郎
氏を推薦したものです。

一般市政に対する質問

一般質問が1日間行われ、
市政に関する諸問題について
3人の議員から5項目の質問
が行われました。

委員会報告

3常任委員会に付託された
議案は、審査の結果、原案の
とおり可決すべきものと決定
されました。また、2特別委
員会から開催結果が報告され
ました。

予算の概要について、例年『広報伊万里』と一緒に配布している『予算特集号』で説明していますが、令和2年度号は、都合により発行しません。

組織体制の強化と人事異動

● 問合せ 総務課職員係 (☎2127)

今回の異動は、市政施行以来、初めての大幅な機構改革（部の再編）を行う中で、『戦略的なシティプロモーション』や『ファシリティマネジメントの推進』、『地区公民館のコミュニティセンター化と地域支援体制の強化』といった重点施策を円滑に推進する体制を整備しました。

また、女性職員の積極的な登用、長期在職者の解消などによって、職員の意識改革の促進と資質の向上を目指した人事配置を行いました。

体制強化の取り組み

部の再編

- ▷市民部を『市民生活部』（まちづくり課、人権・同和対策課、市民課、環境課、市民センター）と『健康福祉部』（長寿社会課、地域包括支援センター、健康づくり課、福祉課、子育て支援課）に分割しました。
- ▷情報広報課（情報政策課へ改称）、企業誘致・商工振興課、観光戦略課を新設する『総合政策部』に移管し、企画政策課、財政課とともに政策部門に集積を行い、企業の誘致や起業の促進などによる『しごとづくり』のほか、情報政策との連携強化による重点施策の総合的な推進を図ります。
- ▷災害対応時などにおける部門の業務連携の強化と、技術系職員の集積による組織の効率化などを図るため、産業部と建設部を統合し、『建設農林水産部』を新設しました。

戦略的なシティプロモーションの推進

- ▷総合政策部情報政策課内にシティプロモーション推進室を新設し、IT関連企業の誘致、交流人口の拡大、観光振興や移住・定住の促進など、多様な施策を戦略的に情報発信していきます。

ファシリティマネジメントの推進

- ▷これまで市長部局、教育委員会がそれぞれに所管してきた公共施設の営繕業務を一括して管理する『施設営繕課』を建設農林水産部に新設し、企画政策課内に新設する『公共施設マネジメント室』と一体となって、公共施設の再配置などの適正化を図ります。

地区公民館のコミュニティセンター化と地域支援体制の強化

- ▷地区・町公民館をコミュニティセンター化し、利便性の向上と機能強化、市役所（各部課）と地域コミュニティとの連携強化を図ります。併せて、所管を教育委員会から市長部局の市民生活部まちづくり課に移管しました。

女性職員の積極的な登用

総合政策部情報政策課長（管理職）のほか、同部観光戦略課副課長、同部情報政策課シティプロモーション推進室係長、新設する総務部税務課債権管理係長に女性職員を積極的に登用するなど、新たな視点、発想による更なる市民サービスの向上を目指します。

- ▷部・課長 3人 → 2人（1人退職）
- ▷副課長級 11人 → 13人（4人昇任）
- ▷係長級 27人 → 30人（8人昇任）

退職者の補充

①令和元年度中の退職者

退職者 22人（定年退職 12人、早期退職 2人、普通退職 7人、国派遣終了 1人） ※職種内訳：事務職 8人、技術職 6人、保育士 4人、幼稚園教諭 1人、保健師 2人、技能労務職 1人

②新規採用職員

新規採用職員 22人 ※職種内訳：事務職 11人、技術職 5人、保育士 3人、社会福祉士 2人、保健師 1人

新しい組織構成

総務部	建設農林水産部
総合政策部	上下水道部
市民生活部	教育委員会
健康福祉部	その他

令和2年4月1日付け定期人事異動では、全体で **387人** の異動を行いました。

- ▷部長級 6人（男性 6人、女性 0人）
- ▷副部長級 7人（男性 7人、女性 0人）
- ▷課長級 23人（男性 21人、女性 2人）
- ▷副課長級 38人（男性 27人、女性 11人）
- ▷係長級 69人（男性 42人、女性 27人）
- ▷主査級 53人（男性 21人、女性 32人）
- ▷一般職員 169人（男性 95人、女性 74人）
- ▷新規採用職員 22人（男性 12人、女性 10人）

伊万里市職員の人 事 異 動

(令和2年4月1日付)

※表記中の省略

(兼) 兼任、(併) 併任

◆4月1日付け人事異動

▽総合政策部長 東嶋陽一▽
市民生活部長 中野大成▽健
康福祉部長 桑本成司▽建設
農林水産部長 溝江龍史朗▽
上下水道部長 力武健一▽教
育部長 多久島功

【部長級】

【副部長級】

▽総務部副部長 (兼) 総務課
長 (併) 選挙管理委員会事務
局長 樋口哲也▽総合政策部
副部長 (兼) 財政課長 木寺

克郎▽市民生活部副部長 (兼)
まちづくり課長 (兼) 消費生
活センター長 力武敏朗▽健
康福祉部副部長 (兼) 子育て
支援課長 前田文博▽建設農
林水産部副部長 (兼) 都市政
策課長 (兼) 検査監 (兼) 技
術監 山口公良▽技術監 (兼)
検査監 (兼) 総務部契約監理
課長 樋口繁義▽会計管理者
力武浩和

【課長級】

▽総務部防災危機管理課長 土井清隆▽総務部税務課長 幸島浩信▽総合政策部企画政策課長 松本公貴▽総合政策部情報政策課長 (兼) シティプロモーション推進室長 山口令子▽総合政策部企業誘致・商工振興課長 (兼) 企業誘致推進室長 松園家智▽総合政策部観光戦略課長 山口裕之▽市民生活部人権・同和対策課長 山口聡▽市民生活部市民課長 吉田みずほ▽市民生活部環境課長 古賀周平▽健康福祉部長寿社会課長 (兼) 地域包括支援センター所長 川口幹夫▽健康福祉部健康づくり課長 中村武夫▽健

康福祉部福祉課長 峯敬文▽建設農林水産部農業振興課長 (併) 農業委員会事務局長 野中信守▽建設農林水産部農山漁村整備課長 (併) 土地改良区事務局長 峯憲和▽建設農林水産部道路河川課長 大川内孝徳▽建設農林水産部地籍調査課長 鶴田龍也▽建設農林水産部伊万里湾総合開発・国道対策課長 近藤利彦▽建設農林水産部施設営繕課長 吉永大輔▽上下水道部水道施設課長 古賀等▽上下水道部下水道施設課長 原口功▽教育委員会生涯学習課長 (兼) 青少年センター所長 (兼) 生涯学習センター館長 (兼) 歴史民俗資料館長 (兼) 陶器商家資料館長 (兼) 伊万里・鍋島ギャラー館長 中尾克也▽教育委員会スポーツ課長 (兼) 国民スポーツ大会・全国障害者スポーツ大会推進室長 春田昌寿▽監査委員事務局長 (併) 公平委員会事務局長 松尾公弘

【副課長級】

▽総務部税務課収納対策室長 野中靖洋▽総務部契約監理

課副課長 (兼) 契約監理係長 佐々木俊明▽総合政策部企画政策課副課長 (兼) 企画2係長 松尾忠徳▽総合政策部企画政策課公共施設マネジメント室長 (兼) 係長 吉永幸治▽総合政策部財政課副課長 (兼) 財政係長 水野宏樹▽総合政策部情報政策課副課長 (兼) 情報公開・統計係長 松尾利矢▽総合政策部情報政策課副課長 (兼) 情報システム係長 藤本晴大▽総合政策部企業誘致・商工振興課副課長 (兼) 商工振興係長 松尾貞裕▽総合政策部観光戦略課副課長 (兼) 伊万里ブランド係長 (兼) グリーン・ツーリズム係長 永石智子▽市民生活部まちづくり課副課長 (兼) 公共交通対策係長 (兼) 多文化共生係長 岩崎克信▽市民生活部まちづくり課副課長 (兼) まちづくり推進係長 木寺洋司▽市民生活部人権・同和对策課副課長 (兼) 人権・同和对策係長 (併) 教育委員会生涯学習課人権・同和教育係 小林健二▽市民生活部市民課副課長 (兼) 窓口係長 青木健一郎▽市民生活部環境課副課長 (兼) 生活環境係長 長野浩▽市民生活部環境課副課長 (兼) リサイクル推進係長

金子健一▽市民生活部市民センター副センター長 (兼) 係長 古竹宏樹▽健康福祉部地域包括支援センター副所長 (兼) 包括支援係長 橋口小百合▽健康福祉部健康づくり課副課長 (兼) 健康推進係長 力武益美▽健康福祉部福祉課副課長 (兼) 福祉総務係長 河上洋恵▽健康福祉部子育て支援課副課長 (兼) 保育係長 (兼) 病後児保育室すこやか室長 井上泰志▽健康福祉部伊万里保育園長 中山恵美▽健康福祉部大坪保育園長 福田和子▽健康福祉部牧島保育園長 二股民子▽健康福祉部松浦保育園長 町田史子▽健康福祉部大川保育園長 永田恵子▽健康福祉部南波多保育園長 緒方寛子▽建設農林水産部農山漁村整備課副課長 (兼) 農地農村係長 松本慎市▽建設農林水産部地籍調査課副課長 (兼) 調査1係長 (兼) 調査2係長 松尾俊彦▽建設農林水産部伊万里湾総合開発・国道対策課副課長 (兼) 国道整備促進係副主幹 (併) 土地開発公社副事務局長 (兼) 業務係長 (兼) 事業係長 前田政和▽上下水道部水道施設課副課長 (兼) 浄水1係長 小寺隆洋

▽上下水道部下水道施設課副課長(兼) 下水道工務係長 吉富竜治▽教育委員会学校教育課学校給食センター所長 浦川哲也▽教育委員会生涯学習課副課長(兼) 同和教育係長(併) 市民生活部人権・同和对策課人権・同和对策係 伴康之▽教育委員会スポーツ課副課長(兼) スポーツ振興係長 力武輝彦▽教育委員会市民図書館副館長(兼) 係長(併) 市民生活部市民課窓口係 末次健太郎▽教育委員会黒川幼稚園長 山口仁美▽議事事務局副事務局長(兼) 議事係長 原利彦▽選挙管理委員会事務局副事務局長(兼) 選挙係長 谷川智浩

【係長級】

(係長)

▽総務部防災危機管理課防災危機管理係長(兼) 安全安心係長 湯村慶▽総務部税務課債権管理係長(兼) 収納対策室 山浦加代▽総務部税務課収納対策室副主幹 久保田幸人▽(併) 総務部消防調整課消防団係長 古川幸浩▽総合政策部企画政策課企画係長

(兼) 総合教育推進係長 西尾義久▽総合政策部企画政策課男女協働推進係長 春田文子▽総合政策部財政課管財係長 松尾仁志▽総合政策部財政課ふるさと応援係長(兼) 管財係 西洋史▽総合政策部情報政策課情報政策係長 田中隆太▽総合政策部情報政策課シティプロモーション推進室係長 太田美鈴▽総合政策部企業誘致・商工振興課企業誘致推進室係長 佐々木慎二▽総合政策部企業誘致・商工振興課就活・移住支援係長 中島英幸▽総合政策部観光戦略課観光振興係長 中山亮一▽市民生活部まちづくり課婚活応援係長(兼) 市民相談室(兼) 消費生活センター 中島和美▽市民生活部人権・同和对策課隣保館副館長 白壁佳代子▽市民生活部市民課記録管理係長 前田千世▽市民生活部市民課年金保険係長(兼) 総務部税務課収納対策室 松尾大輔▽市民生活部伊万里コミュニティセンター副センター長(兼) 市民課伊万里分室係長(併) 教育委員会生涯学習課生涯学習係(併) スポーツ課スポーツ振興係 福本憲亮▽市民生活部牧島コミュニティセンター副セン

ター長(兼) 市民課牧島分室係長(併) 教育委員会生涯学習課生涯学習係(併) スポーツ課スポーツ振興係 小國八郎▽市民生活部大坪コミュニティセンター副センター長(兼) 市民課大坪分室係長(併) 教育委員会生涯学習課生涯学習係(併) スポーツ課スポーツ振興係 関賢一郎▽市民生活部立花コミュニティセンター副センター長(併) 教育委員会生涯学習課生涯学習係(併) スポーツ課スポーツ振興係 崎元輝▽市民生活部大川内コミュニティセンター副センター長(兼) 市民課大川内分室係長(併) 教育委員会生涯学習課生涯学習係(併) スポーツ課スポーツ振興係 井本清文▽市民生活部黒川コミュニティセンター副センター長(兼) 総務部黒川出張所主任(併) 教育委員会生涯学習課生涯学習係(併) スポーツ課スポーツ振興係 芦原拓▽市民生活部波多津コミュニティセンター副センター長(兼) 総務部波多津出張所主任(併) 教育委員会生涯学習課生涯学習係(併) スポーツ課スポーツ振興係 林淳也▽市民生活部南波多コミュニティセンター副センター長

(兼) 総務部南波多出張所主任(併) 教育委員会生涯学習課生涯学習係(併) スポーツ課スポーツ振興係 古賀静香▽市民生活部大川コミュニティセンター副センター長(兼) 総務部大川出張所主任(併) 教育委員会生涯学習課生涯学習係(併) スポーツ課スポーツ振興係 大木早苗▽市民生活部松浦コミュニティセンター副センター長(兼) 総務部松浦出張所主任(併) 教育委員会生涯学習課生涯学習係(併) スポーツ課スポーツ振興係 久保田弘平▽市民生活部二里コミュニティセンター副センター長(兼) 総務部二里出張所主任(併) 教育委員会生涯学習課生涯学習係(併) スポーツ課スポーツ振興係 西山一史▽市民生活部東山代コミュニティセンター副センター長(兼) 総務部東山代出張所主任(併) 教育委員会生涯学習課生涯学習係(併) スポーツ課スポーツ振興係 村里正寿▽市民生活部山代コミュニティセンター副センター長(兼) 総務部山代出張所主任(併) 教育委員会生涯学習課生涯学習係(併) スポーツ課スポーツ振興係 古賀修▽健康福祉部長寿社会課介護給付係長 濱

田智史▽健康福祉部長寿社会課高齢福祉・介護認定係長 松尾愛▽健康福祉部地域包括支援センター介護予防係長 川内晶子▽健康福祉部健康づくり課保健予防係長 城島ゆかり▽健康福祉部福祉課障害福祉係長 田中克典▽健康福祉部福祉課保護係長 中山裕文▽健康福祉部子育て支援課子育て支援係長 松永智江▽健康福祉部子育て支援課子育て支援センター ぼっぼ主任保育士 坂田美由紀▽健康福祉部伊万里保育園主任保育士 前田美和▽健康福祉部伊万里保育園副主幹 前田由利子▽健康福祉部大坪保育園主任保育士 力武千秋▽健康福祉部牧島保育園主任保育士 野村万里子▽健康福祉部松浦保育園主任保育士 岩崎貴子▽健康福祉部大川保育園主任保育士 池田瑞枝▽健康福祉部南波多保育園主任保育士 松尾真由美▽建設農林水産部農業振興課農政企画係長 小川徹也▽建設農林水産部農業振興課営農流通係長 末吉建作▽建設農林水産部農山漁村整備課農地農村係副主幹(併) 土地改良区庶務係長 久保克明▽建設農林水産部農山漁村整備課林務水産係長 鶴田宏樹

▽建設農林水産部道路河川課
土木管理係長 山崎豪▽建設農林水産部道路河川課道路係長 立川誠二▽建設農林水産部道路河川課河川係長 (併) 土地開発公社 大川内聡▽建設農林水産部都市政策課都市計画係長 (併) 土地開発公社 馬場芳史▽建設農林水産部都市政策課住宅・空家対策係長 松林豊▽建設農林水産部地籍調査課資料係長 乾裕美▽建設農林水産部伊万里湾総合開発・国道対策課港湾振興係長 (兼) 国道整備促進係長 (併) 土地開発公社 中島孝博▽建設農林水産部施設営繕課公共施設係長 田中鉄男▽建設農林水産部施設営繕課教育施設係長 田中敏郎▽上下水道部水道施設課水道工務係長 畠山和也▽上下水道部水道施設課水道維持係長 坂本康徳▽上下水道部水道施設課浄水2係長 岸川修二▽教育委員会教育総務課総務企画係長 (併) 総合政策部企画政策課総合教育推進係副主幹 樋口三紀▽教育委員会教育総務課留守家庭児童クラブ係長 松尾美由紀▽教育委員会生涯学習課生涯学習係長 (兼) 青少年センター係長 (兼) 生涯学習センター副館長 (兼) うち

どく推進室副主幹 塚本典義
▽教育委員会スポーツ課国民スポーツ大会・全国障害者スポーツ大会推進室係長 貞方聡郁▽教育委員会黒川幼稚園教務主任 福本アヤ▽農業委員会農地係長 岩野江利子▽監査委員事務局係長 (併) 公平委員会事務局係長 貞松智恵▽伊万里・有田消防組合 奥本伸幸

〔主査・主任〕

▽総務部 (主査) 橋口健▽総務部 (主査) 西岡啓一郎
▽総務部 (主査) 木寺真美▽総合政策部 (主査) 古賀和久▽総合政策部 (主査) 川本真昭▽総合政策部 (主査) (兼) 市民生活部 辻真美▽総合政策部 (主査) 南亮介▽総合政策部 (主査) 武藤寛和也▽市民生活部 (主査) 川添井上浩一▽市民生活部 (主査) 合戸矢一▽市民生活部 (主査) 徳田美穂▽市民生活部 (主査) 山口真由美▽市民生活部 (主査) 山口照子▽市民生活部 (主査) 中島佳代▽市民生活部 (主査) 田中丸政彦▽市民生活部 (主査) 末吉亜紀▽市民生活部 (主査)

査) 岡一徳▽市民生活部 (主査) (兼) 総務部 (併) 教育委員会 前田太郎▽健康福祉部 (主査) 福島美和▽健康福祉部 (主査) 裨田愛子▽健康福祉部 (主査) 西山由美子▽健康福祉部 (主査) 畑島博美▽健康福祉部 (主査) 伊藤博子▽健康福祉部 (主査) 吉岡紘史▽健康福祉部 (主査) 佐藤拓郎▽健康福祉部 (主査) 福野千登美▽健康福祉部 (主査) 小林由紀子▽健康福祉部 (主査) 長野智之▽健康福祉部 (主査) 前田怜子▽健康福祉部伊万里保育園 (主査) 野田真記子▽健康福祉部伊万里保育園 (主査) 辻育子▽健康福祉部大坪保育園 (主査) 前田成美▽健康福祉部大坪保育園 (主査) 山下純子▽健康福祉部大坪保育園 (主任) 中野美智代▽健康福祉部大坪保育園 (主任) 木下徳子▽健康福祉部牧島保育園 (主査) 大野恵充▽健康福祉部松浦保育園 (主任) 樋渡千恵▽健康福祉部大川保育園 (主任) 藤田裕子▽建設農林水産部 (主査) 水野理恵▽建設農林水産部 (主査) 小嶋勝記▽建設農林水産部 (併)

土地開発公社 松本良子▽建設農林水産部 (主査) (併) 土地開発公社 田中寛子▽建設農林水産部 (主査) 中島友輝▽建設農林水産部 (主査) 井手清一▽上下水道部 (主査) 梶島宏樹▽上下水道部 (主査) 吉田宏治▽上下水道部 (主査) 莊泰彦▽教育委員会 (主査) (併) 市民生活部 小副川律子▽教育委員会 (併) 市民生活部 村由紀子▽教育委員会 (主査) (併) 市民生活部 小柳良子▽農業委員会 (主査) 前田真理子

〔新規採用職員〕

▽総務部 川端歩果▽総務部 松本隆佑▽総務部 小林明裕▽市民生活部 大林正人▽市民生活部 田崎光▽市民生活部 山下将太▽市民生活部 (兼) 総務部 (併) 教育委員会 仲尾鴻佑▽健康福祉部 松永日向里▽健康福祉部 立山敦浩▽健康福祉部 西田智美▽健康福祉部 前島拓人▽健康福祉部伊万里保育園 中村愛実▽健康福祉部大坪保育園 犬塚千緩▽健康福祉部南波多保育園 長野晴菜▽建設農

林水産部 樋口大真▽建設農林水産部 藤吉隆也▽建設農林水産部 山口優花▽建設農林水産部 池田智康▽上下水道部 飯盛裕子▽上下水道部 鶴田勇介▽上下水道部 小嶋伊織▽出納室 松尾朱里



→ 辞令交付式で、全体の奉仕者として、誠実かつ公正に職務を執行することを宣誓する新規採用職員

防災行政無線を活用した訓練を行います

● 問合せ 防災危機管理課防災危機管理係 (☎ 2130)

この訓練は、国が緊急情報の伝達手段である『全国瞬時警報システム（Jアラート）（※）』を全国的に自動起動させ、機器の稼働状況を確認し、緊急時にも情報伝達が確実にできるようにするため実施されるものです。

今年度は、下記の日時に訓練が行われます。当日は訓練内容に即した放送がありますので、注意してください。

日 時	訓練内容
5月20日（水）午前11時	Jアラート訓練
6月17日（水）午前10時	緊急地震速報訓練
10月7日（水）午前11時	Jアラート訓練
11月5日（木）午前10時	緊急地震速報訓練
令和3年2月17日（水）午前11時	Jアラート訓練

※『全国瞬時警報システム（Jアラート）』とは、対処に時間的な余裕がない地震・津波などの自然災害や弾道ミサイルなどの緊急情報を、人工衛星を使って市町村の防災行政無線を自動起動させることにより、国から直接住民の皆さんに対していち早く伝達するシステムです。

※広範囲での地震や本市での大雨などの気象条件により、訓練が中止される場合があります。



東京オリンピック聖火リレーのトーチを展示します

より多くの人に聖火リレーに使用するトーチの実物を間近で見てもらい、佐賀県全体でオリンピックへの機運を高めるために、トーチの全20市町巡回展示が行われています。伊万里市では、以下の期間に展示します。

● 展示期間 5月7日（木）午前10時～
10日（日）午後6時

● 場 所 市民図書館

● 問合せ

市民図書館 (☎ 4646)

※4月20日現在の情報です。

やさしさにつつまれそだつ
やさしいところ

5月5日（火・祝）～11（月）
児 童 福 祉 週 間

次世代を担う子どもたちのために、子どもを取り巻く諸問題に積極的に関心を向け、地域のみならず子育てを支援しましょう。市では、昭和56年から子どもたちの健やかな成長を願って『こいのぼり掲揚活動』を実施しており、市役所、保育園などで掲揚しています。『こいのぼり』をお持ちの家庭でもぜひ掲げて、伊万里の空にたくさんの『こいのぼり』を泳がせましょう。

● 問合せ

子育て支援センターほっほ (☎ 5197)

まちづくり出前講座を利用しませんか

市は、皆さんの身近な生活に関わる行政情報を提供し、市民参加によるまちづくりをめざすため『まちづくり出前講座』を開催しています。令和元年度は、開催回数 257 回、延べ 9,916 人の参加がありました。市職員が皆さんのもとへ出向き、知りたいことや聞きたいことなどについて話をします。希望する場合は、下記のメニュー表から講座名を選んで申し込んでください。

※ただし、新型コロナウイルス感染拡大防止のため、5・6月の講座は中止します。

7月以降は状況を見てお知らせします。

- **対象** 市内に在住、通勤または通学しているおおむね 10 人以上の団体
- **時間** 午前9時から午後9時までの間で、2時間以内
- ※土・日曜日、祝日を希望する場合は、担当課と調整後に決定します。
- **場所** 市内のみ（受講場所は申込者で確保してください）
- **講師料** 無 料
- **申込方法** 受講予定日の2週間前までに、申込書をまちづくり課に提出してください。ファックスやメールでも受け付けます。



※申込書とメニュー表は、まちづくり課、各コミュニティセンター、市民センター、生涯学習センター、市民図書館、市民交流プラザにあります。また、市のホームページからダウンロードすることができます。

- **申込・問合せ** まちづくり課まちづくり推進係（☎2114・FAX2121）
メールアドレス machizukuri@city.imari.lg.jp

◆ 令和2年度 まちづくり出前講座メニュー表 ◆

ジャンル	番号	講座名
市 政	1	市政の動きについて（市長講話）
	2	行政改革について
	3	第6次伊万里市総合計画について
	4	伊万里市まち・ひと・しごと創生総合戦略について
	5	伊万里市のファシリティマネジメントについて
	6	考えてみましょう！『男女協働参画』
	7	伊万里市の財政について ～税金の使われ方から財政状況まで～
	8	ふるさと納税制度について
	9	食のまちづくりについて
	10	市民との協働によるまちづくり （地域づくり推進事業を含む）
	11	伊万里市の多文化共生・国際交流について
	12	伊万里湾の開発について
	13	伊万里市の公共交通について
	14	道路の話
ま ち づ くり	15	都市計画の話
	16	地籍調査の話
	17	下水道の話
	18	伊万里市の婚活推進事業について
福 祉 ・ 健 康	19	国民健康保険について
	20	後期高齢者医療制度について
	21	高齢者福祉について
	22	介護保険について
	23	認知症サポーター養成講座
	24	介護予防（百歳体操など）について
	25	地域包括ケアシステムについて
	26	生活習慣病予防について （糖尿病・高血圧予防について）
	27	健康づくりについて（感染症予防など）
	28	知っておきたい子どもの病気と手当
	29	障害者総合支援法について
	30	生活保護制度について
	31	伊万里市の子育て支援の取り組みについて

ジャンル	番号	講座名
く ら し	32	伊万里市の防災について
	33	市税について
	34	消費者トラブル防止について
	35	国民年金について
	36	木造住宅の耐震化について
	37	水道の話
	38	防火教室
環 境	39	救急教室
	40	家庭でできる地球温暖化対策
	41	ごみの分別とリサイクルについて
産 業 ・ 観 光	42	犬・ねこの飼い方について
	43	伊万里市の環境の状況
	44	伊万里市の農業について
教 育 ・ 文 化 ・ ス ポ ー ツ	45	伊万里市の林業・水産業について
	46	伊万里市の商工業について
	47	伊万里市の観光について
	48	農業者年金について
	49	農地の転用、売買、貸借について
	50	子どもの生きる力について
	51	家庭教育について
選 挙	52	青少年の育成について
	53	人権・同和問題について
	54	伊万里の文化財
	55	伊万里の史跡めぐり
	56	伊万里の資料館見学ガイド
	57	図書館のデータベース活用方法
	58	家読について
	59	絵本の見せ方、読み方、選び方
	60	いきいき脳活！音読教室
	61	新体力テスト及びニュースポーツの指導
その他	62	明るい選挙について
その他	63	その他（希望講座を相談してください）

※この講座は、苦情や陳情の場ではありません。

令和2年度移住促進奨励金制度を開始します

● 問合せ 企業誘致・商工振興課就活・移住支援係 (☎☎21172)

本市への移住を促進するため、移住促進奨励金制度により、住宅を新築・購入・改修する経費の一部を支援します。令和2年度より、制度内容の一部を見直しています。(朱書き部分)

- 対象者**
- ◆ 申請者またはその配偶者のいずれかが40歳未満の世帯
 - ◆ 3年以上市外に居住していて、本市に新たに転入する世帯
 - ◆ 奨励金の申請日以前1年以内に転入した世帯、もしくは令和3年3月31日までに転入する世帯
 - ◆ 本市に5年以上定住しようとする世帯 など

新築購入移住奨励金

限度額 100万円

転入奨励金	子育て加算 (高校生以下)	※ 地域指定加算
30万円 市外業者施工の場合は 20万円	1人当たり 20万円 (限度額 60万円)	10万円

※地域指定加算の対象となる地区は、人口減少地区で奨励金交付要綱で定めた地区です。

【対象】 令和2年4月1日から令和3年3月31日までに取得する住宅

【申請期限】 令和3年3月31日まで。新築の場合は**建築着工前**に、建て売りの場合は**購入契約前**に申請が必要

空き家購入移住奨励金

限度額 100万円

転入奨励金	子育て加算 (高校生以下)	※ 地域指定加算
30万円	1人当たり 20万円 (限度額 60万円)	10万円

【対象】 令和2年4月1日から令和3年3月31日までに取得する空き家情報バンクに登録されている物件

【申請期限】 令和3年3月31日までで、**購入契約前**に申請が必要

空き家改修移住奨励金

限度額 50万円

奨励金 (市内業者の施工に限る)
住宅・併用住宅 (居住部分) の 改修工事価格 × 1/2

【対象】 令和2年4月1日から令和3年3月31日までに取得した空き家情報バンクに登録されている物件の改修

【申請期限】 令和3年2月26日までで、**改修工事着工前**に申請が必要

『市さが未来アシスト事業費補助金』事業募集

『伊万里市さが未来アシスト事業費補助金』を活用する事業を募集します。

● 応募できる団体

市内で活動するNPO法人、自治会、PTAなどの組織・団体

● 対象事業

地域の活性化を目的とする事業や自立的運営を見込んだ新たな仕組みを立ち上げようとする事業など

● 募集期限 5月15日(金)

● 応募方法

まちづくり課に、実施計画書および交付申請書を提出してください。各種様式は、まちづくり課にあるほか、市のホームページからもダウンロードすることができ

● 問合せ・提出先

まちづくり課まちづくり推進係 (☎☎2114)

地域交通会議の委員募集

市内の公共交通の現状を分析し、課題を解決するため、市民代表や民間交通事業者、行政機関の代表で組織する『市民と考える地域交通会議』の市民代表委員を募集します。利用者の立場で、会議に参加しませんか。

● 任期 委嘱日から2年間

● 会議

年2、3回程度(平日の昼)

● 応募資格

20歳以上(令和2年5月1日現在)の市民で、次の要件をすべて満たす人

- ①市議会議員や市職員でない人
- ②公共交通の利用者
- ③平日に、年2、3回程度開催する会議に参加できる人

● 募集人数 3人以内

※応募多数の場合は、書類選考

● 募集期限 5月15日(金)

● 応募方法 応募用紙に記入し、提出してください。応募用紙は、まちづくり課にあるほか、市のホームページからもダウンロードすることができます。

● 問合せ・提出先

まちづくり課公共交通対策係 (☎☎2114)



日帰り人間ドック・脳ドックの受診費用を助成します。通常の半額程度の負担で受診できますので、利用してください。

●対象

◆市国民健康保険加入者

- ▽受診時に40歳以上74歳以下の入院療養中の人は除く
- ▽国民健康保険税の滞納がない人

▽4月以降に人間ドック・脳ドック・特定健診を受診していない人

●注意事項

- ▽必ず特定健診と一緒に受診してください。
- ▽どちらも人数制限がありません。早めに申し込んでください。

- 受付開始日 5月11日(月)
- 持参するもの

- ▽国民健康保険被保険者証
- ▽印鑑

※後期高齢者医療保険の人間ドック・脳ドックの助成については、国からの交付金の削減により令和2年度から廃止します。

- 申込・問合先 市民課年金保険係 (☎2153)

	人間ドック	脳ドック
自己負担額	11,590 円	12,620 円
実施医療機関	伊万里有田共立病院、山元記念病院、西田病院、前田病院、伊万里松浦病院	伊万里有田共立病院、山元記念病院、西田病院
検査項目	血液検査、尿検査、心電図など 15 項目	頭部MRI、血液検査、尿検査など 11 項目

住宅耐震診断費臨時補助・住宅耐震改修費補助のお知らせ

- 問合先 都市政策課住宅・空家対策係 (☎2464)

市では、市内にある住宅や建築物の所有者などが耐震診断を行う場合、住宅の耐震診断費臨時補助制度および耐震改修費補助制度を設けています。

さらに、今年度からブロック塀の取り壊し費用についても、補助制度を設けました。耐震診断や耐震改修の実施を促進し、建物の耐震性への不安解消と、震災に強いまちづくりを目的とした制度です。ぜひ利用してください。※耐震診断費臨時補助制度は令和2年度で終了します。

耐震診断

- 補助対象
昭和56年5月31日以前に建築または工事に着手した、所有者自らが居住する1戸建て住宅
 - 補助内容
耐震診断費用の6分の5を補助します。
- | | |
|-------------|-------------|
| 【現況図面がある場合】 | 【現況図面がない場合】 |
| 耐震診断費 6万円 | 耐震診断費 9万円 |
| 補助額 5万円 | 補助額 7万5千円 |
| 自己負担額 1万円 | 自己負担額 1万5千円 |
- ※診断は、佐賀県木造住宅耐震診断登録建築士に依頼することが条件です。

耐震改修

- 補助対象
耐震診断の結果、耐震性が不足していた場合、耐震改修費用の23%を補助します。(限度額64万4千円)
- | | |
|------------|-----------------|
| 【例1】 | 【例2】 |
| 工事費用 100万円 | 工事費用 350万円 |
| 補助額 23万円 | 補助額 64万4千円(限度額) |
| 自己負担額 77万円 | 自己負担額 285万6千円 |

ブロック塀等除却

- 補助対象
住宅から避難所などへ通じる道路(私道を除く)に接するブロック塀など
- 補助内容
ブロック塀の除去費用(10,000円/m)の3分の2以内を補助します。(限度額20万円)

耐震診断・改修、ブロック塀等除却の共通事項

- 申請期間
5月1日(金)から12月25日(金)まで

※詳しい申請の方法や耐震診断については市のホームページに掲載しています。



伊万里市国保健康マイレージ事業の案内

定期的な健康診断の受診や運動など、自主的な健康づくり活動を行った場合に一定のポイントを付与し、ポイントがたまると特典を交付します。

● **対象者** 特定健診の対象となる40歳以上の国民健康保険被保険者

● **ポイント・付与対象**

▽15ポイント 特定健診、人間ドックの受診

▽5ポイント 各種がん検診の受診（1種類につき5ポイント。2種類まで）、週1回以上の定期的な運動の実施

※対象期間は1月1日～12月31日

● **達成要件** 25ポイント以上

● **ポイント特典（400人）**
ふるさと応援寄附金の返礼品（2000円相当）から希望の一品を交付

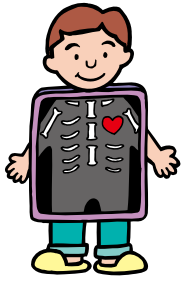

● **ボーナス特典**

ポイント特典申込者が、前年度の特定健診を受けていない国民健康保険被保険者を紹介し、紹介された人が令和2年内に特定健診を受診すれば各種がん検診（前立腺、肺、大腸、胃、子宮、乳）すべての無料クーポン（令和3年度がんの集団検診用）を交付

※ポイント特典・ボーナス特典は申込者多数の場合は抽選となります。

※ポイントカード兼特典申請書は、特定健診会場と市民課で入手できます。また、市ホームページからダウンロードすることができます。

● **問合せ先**

市民課年金保険係

☎2153

狂犬病予防注射を再実施します

狂犬病の予防注射を再度実施します。

本年度の各コミュニティセンターでの実施は今回が最後となります。5月19日（火）までの通常期間に済ませていない飼い主は、最寄りの場所を受けてください。

日程や場所は広報伊万里3月号で確認できます。

● **料金**

予防注射 3250円

※新しく犬を飼った場合は、別途登録料（3000円）が必要です。

● **市内の獣医科医院など**

- ▽あつぷる動物病院
- ▽おさ動物病院
- ▽鈴木犬猫病院
- ▽田中動物病院
- ▽富沢動物病院
- ▽山口獣医科医院
- ▽伊万里有田地区農業共済組合
- ▽I・D・A・C

● **問合せ先**

環境課生活環境係

☎2144

月 日	場 所	時 間
6月2日（火）	大坪コミュニティセンター	13:00～13:30
	市 民 会 館	14:00～14:30
	牧島コミュニティセンター	15:00～15:30
6月4日（木）	立花コミュニティセンター	9:00～9:20
	大川内コミュニティセンター	9:30～9:50
	松浦コミュニティセンター	10:10～10:30
	大川コミュニティセンター	10:50～11:10
	南波多コミュニティセンター	11:30～11:50
	波多津コミュニティセンター	13:00～13:20
	黒川コミュニティセンター	13:40～14:00
	山代コミュニティセンター	14:20～14:40
	東山代コミュニティセンター	15:00～15:20
二里コミュニティセンター	15:40～16:00	

※どの場所でも受けられます。
 ※予防注射の通知ハガキが届いている人は、必ず持参してください。
 ※上記の日程で受けられない場合は、獣医科医院などで済ませ、環境課で注射済票（550円）の交付を受けてください。



▼民生委員

民生委員は、民生委員法に基づいて厚生労働大臣から委嘱された非常勤の地方公務員です。社会福祉の増進のために、地域住民の立場から生活や福祉全般に関する相談・援助活動を行っています。

▼児童委員

児童委員は、児童福祉法によって民生委員が兼ねることになっており、児童や妊産婦に関する相談や支援を行っています。

▼主任児童委員

主任児童委員は、民生委員・児童委員の中から、厚生労働大臣に指名されて、児童福祉に関することを専門に担当する委員です。

▼地区民生委員・児童委員協議会

民生委員・児童委員は、地区の『民生委員・児童委員協議会』に所属し、地域の実情に合わせて福祉に関する活動をしています。

民生委員・児童委員は身近な相談相手です

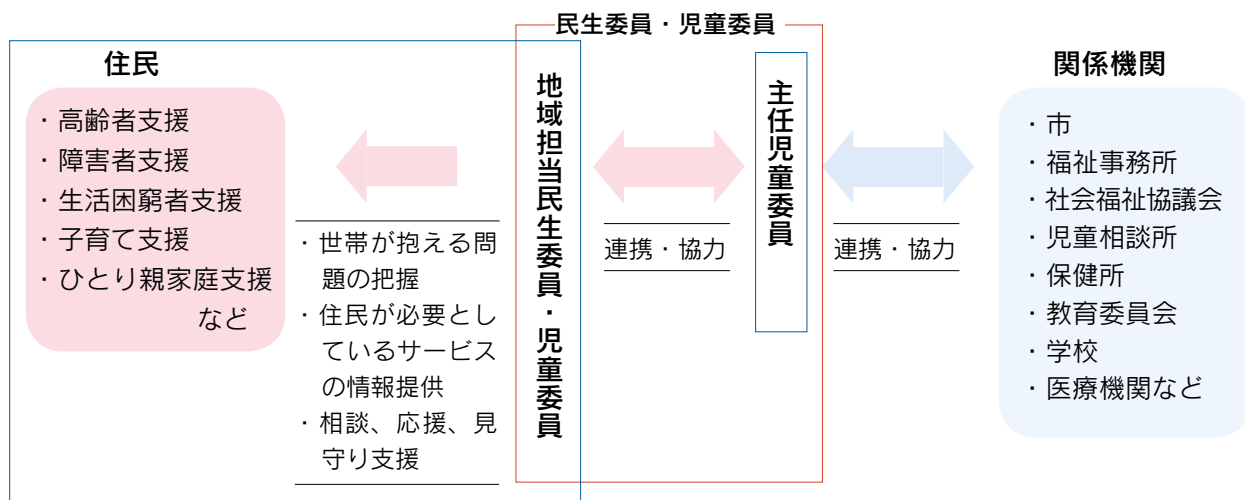

あなたの地区の民生委員と児童委員を知りたい場合は問い合わせてください。また、市のホームページにも掲載しています。

● 問合せ先 福祉課福祉総務係 ☎ ☎ ☎ 2120

救える命を増やしたい

4月に発足した県防災航空隊に、伊万里・有田消防組合を代表して派遣される久保田隆慈さんが3月27日、市役所を訪れ、深浦弘信市長に決意を報告しました。

県防災航空隊には、県内の消防本部から選抜された精鋭9人が所属し、研修や訓練などを受けたあと、来年3月から林野火災の空中消火や山岳遭難の救助などにあたります。久保田さんは、「運航が始ま



↑ 深浦市長（右）に派遣報告した久保田さん

5月は水防月間です

いざというときのために、水害への備えをしましょう。事前に、貴重品、衣類、非常用食品などを準備し、『わがまち・わが家の防災マップ』や『洪水ハザードマップ』で避難経路や避難場所を確認しておきましょう。

※『わがまち・わが家の防災マップ』、『洪水ハザードマップ』は、市のホームページに掲載しています。

● 問合せ先 道路河川課土木管理係 ☎ ☎ ☎ 2484

ご寄付

ありがとうございます。次の方からご寄付をいただきました。厚くお礼申し上げます。

※3月1日～31日受付分

(敬称略、希望者のみ掲載)

鉛筆削り器 23個

伊万里商工会議所女性会

交通安全傘 547本

伊万里市農業協同組合

▼は篤志寄付です。

暮らしのチャンネル

お知らせ

知的障害者更生 相談所巡回相談

●日時 5月18日(月)

午前10時～午後3時

●場所 市民センター

●内容 療育手帳(再判定のみ)や障害福祉サービス、医療、年金、職業、生活などに関する相談

●対象者 18歳以上の知的障害者およびその家族など

※1週間前までに申し込みが必要。先着順に受け付け、定員(8人)になり次第締め切ります。

伊万里市戦没者 追悼式の延期

●申込・問合先 福祉課障害福祉係 (☎2156)

例年5月に開催している、市主催の戦没者追悼式は、新型コロナウイルス感染症拡大防止のため開催を延期します。

延期後の日程が決まりましたらお知らせします。

●問合先 福祉課福祉総務係 (☎2120)

介護が必要な人やその家族、介護に関わる人の負担軽減のため、内閣府が運営する『びつ

介護保険制度の 各種電子申請

●納期限 6月1日(月)

●納付書は5月中旬に郵送

●口座振替日 5月26日(火)

※残高不足にならないよう注意してください。

※身体障害者などで、一定の要件を満たす人は、軽自動車税(種別割)の減免を申請できます。申請期間は納付書を受け取った日から6月1日(月)までです。

●問合先 税務課市民税係 (☎2148)

軽自動車税(種別割)の納付はお早めに

▽負担割合証の再交付申請

▽介護保険被保険者証の再交付申請

▽高額介護(予防)サービス費の支給申請

▽電子申請を行うには、マイナンバーカードやカードリーダーライタなどが必要です。詳しくは『びつたりサービス』で検索し、利用者画面を確認してください。

●問合先 長寿社会課介護給付係 (☎2154)

たりサービス』を活用し、次の届け出について、検索と電子申請(オンライン申請)ができるようになりました。

●対象の届け出

●負担割合証の再交付申請

●介護保険被保険者証の再交付申請

●高額介護(予防)サービス費の支給申請

●電子申請を行うには、マイナンバーカードやカードリーダーライタなどが必要です。詳しくは『びつたりサービス』で検索し、利用者画面を確認してください。

子育て支援センターに 遊びにきませんか

子育てに関する悩みや相談を受けています。一人で悩まず気軽に相談してください。

①つくしんぼランド(要申込)

就園前の乳幼児とその保護者が集い、歌や簡単な製作などを行います。

▷日時 5月20日(水) 午前10時～正午

▷場所 市民センターリハーサル室

②お誕生会(要申込) 5月生まれの乳幼児とその保護者

▷日時 5月27日(水)

午前10時30分～正午

▷場所 子育て支援センターぼっぼ

◆申込・問合先 子育て支援センターぼっぼ (☎25197)

※新型コロナウイルス感染症対策により変更になる可能性があります。



お知らせ

募

集

市民図書館

保健だより

市民相談ほか

売買も賃貸もダイアなら充実のサポート!!

売りたい、買いたい、貸したい、借りたいなどなど
地元伊万里で不動産のことなら私たちにお任せ下さい!



Since 1984

福岡・佐賀・長崎流通ネットワーク

ダイア不動産株式会社

☎0120-316-783

〒848-0041 伊万里市新天町666(伊万里駅前) TEL 0955-23-2626



狩猟免許の新規 取得者を支援

市では、新規に狩猟免許を取得し、イノシシやカラスなどの有害鳥獣駆除に最低3年以上取り組み人に対し、狩猟免許取得経費の一部を助成します。

◆狩猟免許取得補助制度

●対象者

令和2年4月1日現在で65歳以下の人

●助成金額

▽わな猟 上限5万円

▽銃猟 上限6万円

●申込期限 6月24日(水)

●申込・問合せ

農業振興課営農流通係

(☎) 232557

◆狩猟免許試験

●試験日・試験会場

▽7月15日(水) 唐津市

▽7月29日(水) 佐賀市

▽8月2日(日) 佐賀市

▽令和3年1月24日(日) 佐賀市

※狩猟免許試験の詳細は、佐賀県のホームページをご覧ください。

●申込期限

各試験日の2週間前まで

●申込先 伊万里市猟友会

(☎) 238837

有害鳥獣駆除に ご協力ください

農協と市では、イノシシやカラスなどの有害鳥獣による農作物の被害を軽減するため、伊万里市猟友会の協力の下、わなや銃器による駆除を行います。

●駆除期間 5月1日(金)～令和3年3月15日(月)

●注意点

▽有害鳥獣を駆除するためには、狩猟免許や市からの許可が必要です。免許や許可なく、わなを仕掛けた場合は違法行為となります。

▽野山に入るときは、目立つ服装をしたりラジオを携帯したりするなど、人がいることが分かるようにしてください。

●問合せ

農業振興課営農流通係

(☎) 232557

農山漁村整備課林務水産係

(☎) 232591

J A伊万里営農振興課

(☎) 235560



し尿くみ取りを 休業します

し尿処理を行っている、伊万里・有田地区衛生センターの切り替え工事に伴い、一時、し尿くみ取りを休業します。

●期間

6月1日(月)～3日(水)
※代替日として、6月6日(土)、13日(土)に営業します。

※休業期間中でも、緊急にのみ取りが必要な場合は対応します。

●問合せ

環境課リサイクル推進係

(☎) 232145

知的財産出張相談会

●日時

6月24日(水)、8月26日(水)、10月7日(水)、12月17日(木)、2月25日(木)
※時間はいずれも午後1時～4時

●相談場所

伊万里商工会議所

●相談料 無料

※予約優先です。相談を希望する人は問い合わせてください。

●問合せ

佐賀県地域産業支援センター
知財支援室内
(☎) 0952308191

さが西部クリーンセンターへの ごみの直接搬入を一時休止します

新型コロナウイルス感染症拡大防止のため、さが西部クリーンセンターへの、個人や団体、事業者によるごみの直接搬入を5月10日(日)まで一時休止します。

なお、地区の集積所でのごみの収集は、通常通り実施します。

ご迷惑をおかけしますが、ご理解とご協力をお願いします。
※今後の状況により、休止期間を延長する場合があります。

●問合せ

環境課リサイクル推進係
(☎) 232145
さが西部クリーンセンター
(☎) 262353

お知らせ

募

集

市民図書館

保健だより

市民相談ほか

50～1000坪

土地現金で 買取り致します!

秘密厳守・査定は**無料**です!
※当社規定により買取りできない場合があります。

雑種地・田畑でも、一度ご相談ください。

α alpha 武雄大町店
不動産買取センター

※買取り不可の場合もありますが、仲介預かりも可能です。
〒849-2102 佐賀県杵島郡大町町大字福母1578-1 FAX0952-82-3645
E-mail:mail@alpha2001.jp

株式会社アルファーホーム
佐賀県知事免許(4)2166号 (公社)全日本不動産協会佐賀本部 (公社)不動産保証協会佐賀県本部会員

0120-68-5678
http://www.alpha2001.jp

●相続したけど不要な土地がある

●売りに出しているけど、なかなか売れない...

こんなお悩みありませんか?

お知らせ

司法書士による 電話無料法律相談

相談日時

① 毎週月・木曜日（祝日、年末年始、お盆を除く）
午後6時～8時

② 毎週火曜日（祝日、年末年始、お盆を除く）
午後6時～7時30分

相談内容

① 相続、遺言、登記、空家問題、借金問題（多重債務）、破産、会社設立、役員変更、民事上の争い、少額訴訟、労働トラブル

② 相続、遺言、登記、成年後見任意後見

相談電話番号

0952290635

※相談内容は秘密を厳守します。

● 問合先 佐賀県司法書士会
0952290626



募集

男女協働参画 審議会公募委員

あなたの意見を、男女協働参画の推進に生かしてみませんか。

会議内容

市男女協働参画基本計画の推進に関する事項や市の施策に対する意見などに関する審議など（年1回～3回 平日夜間に開催）

募集人数

2人

応募要件

20歳以上の市民

任期

2年

応募方法

企画政策課、各コミュニティセンター、市民図書館、市民センターに備え付けの応募用紙で申し込んでください（郵送・メール可）
※応募用紙は、市ホームページからダウンロードすることができます。

選考方法

書類審査

募集期限

5月29日（金）

応募・問合先

企画政策課男女協働推進係
〒848-8501 伊万里市立花町1355番地1
☎2115

伊万里市成人式の実行委員

※メールアドレス kikaku@city.imari.lg.jp
新成人になる皆さん、成人式を自ら企画し、思い出に残る式典と一緒にくりませんか。

活動内容

令和3年1月10日（日）（予定）に開催する成人式の企画、式典の運営

応募要件

令和3年成人式対象者（平成12年4月2日～平成13年4月1日に生まれた人）で、7月以降に開催する会議など（主に平日の夜開催）に参加できる人

募集期限

6月1日（月）

応募・問合先

生涯学習課生涯学習係
☎1262



↑ 昨年度の成人式の様子

職業訓練受講生 （7月入所生）

● 募集訓練科
電気設備施工科

場所

ポリテクセンター佐賀（佐賀市）

訓練期間

7月2日（木）～
12月25日（金）

募集人数

15人

募集期限

5月27日（水）

入所選考日・選考方法

6月3日（水）

筆記試験と面接

ハローワーク伊万里に応募

書類を提出

書類を提出

問合先

ポリテクセンター
佐賀訓練課
☎9529516



広告



司法書士法人 ハートトラスト

〒848-0035 伊万里市二里町大里乙1766 番地4 アップパートナーズ内

TEL : 0955-25-9355

URL : <http://www.hearttrust.co/>

佐賀県司法書士会所属

相続

遺言

贈与

登記全般

家族信託

成年後見

お知らせ

募集

市民図書館

保健だより

市民相談ほか

こんにちは

図書館です

● 問合せ 市民図書館 (☎4646)

ぶっくん

5月の巡回日

日	巡回場所	時間
1日 29日 (金)	市民センター	11:30~
	ひまわり園	14:00~
12日 (火)	J A 大川支所	14:00~
	デイあさひ/かりん	14:40~
13日 (水)	立川公民館	11:30~
	るりこう苑	10:45~
	山口病院	14:15~
14日 (木)	山代コミュニティセンター	11:00~
	二里コミュニティセンター	11:00~
15日 (金)	松浦コミュニティセンター	13:30~
	大川コミュニティセンター	14:00~
	おたっしや倶楽部	11:00~
19日 (火)	田代公民館	11:30~
	J A 前平出張所	14:00~
	デイながやま	14:00~
22日 (金)	J A 滝野出張所	11:30~
	国見公民館	14:00~
	国見団地集会所	14:40~
26日 (火)	ケアハウスいまり	11:30~
	原屋敷公民館	13:40~
27日 (水)	榮 寿 園	14:00~
	ユートピア	14:00~
	伊万里松浦病院	11:00~
	大川内町鼓バス停横	11:00~
	向陽園	14:00~
28日 (木)	西田病院	14:10~
	伊万里鍋島焼会館	14:30~

日	巡回場所	時間
14日 (木)	山代コミュニティセンター	11:00~
	二里コミュニティセンター	11:00~
15日 (金)	松浦コミュニティセンター	13:30~
	大川コミュニティセンター	14:00~
	おたっしや倶楽部	11:00~
19日 (火)	田代公民館	11:30~
	J A 前平出張所	14:00~
	デイながやま	14:00~
22日 (金)	J A 滝野出張所	11:30~
	国見公民館	14:00~
	国見団地集会所	14:40~

日	巡回場所	時間
22日 (金)	ケアハウスいまり	11:30~
	原屋敷公民館	13:40~
26日 (火)	榮 寿 園	14:00~
	ユートピア	14:00~
27日 (水)	伊万里松浦病院	11:00~
	大川内町鼓バス停横	11:00~
	向陽園	14:00~
	西田病院	14:10~
	伊万里鍋島焼会館	14:30~

※このほか保育園や小学校、企業などを巡回しています。各巡回場所での滞在時間は15~30分です。

5月10日(日)まで布の絵本を展示しています

4月27日~5月10日は『こどもの読書週間』です。市民図書館では、この期間にあわせ、ボランティアグループ制作の布の絵本を展示しています。布の絵本には、布が持つ柔らかさ、暖かさがあがり、紙の絵本とは違った味わいがあります。紙の絵本よりも大きく、迫力があるのも魅力です。この機会にぜひご覧ください。

● 期 間 5月7日(木)~10日(日) ● 場 所 展示コーナー

5月の休館日

1日から6日まで
11・18・25日
28日(館内整理休館)

新刊案内

町のはずれに、平井洋裁店という仕立て屋さんがあります。ある日、お店の前に太鼓のぼちが落ちていました。雪が降りしきる夜、こたろうという鬼の子が受け取りにきました。次の夜もやってきて、平井さんに皮が破れた小さな太鼓を差し出しました。こたろうは「一番の仕立て屋さんになおしてほしい」と言いました。それは、みんなに春を知らせる太鼓だったのです。



『魔法のたいこと金の針』
茂市久美子/作
こみねゆら/画
あかね書房

この本は、毎日新聞の書評欄に掲載されている『今週の本棚』の3冊を1冊にまとめたものです。現在も活躍中の人気作家たちが、ジャンルを問わず、いろいろな作家や小説を紹介しています。この本を参考に、今まで読んでいなかった作家たちの作品に挑戦してみませんか。



『わたしのベスト3』
毎日新聞出版/編
毎日新聞出版

お母さん いただきます
5.10(SUN) 母の日の贈り物に

母の日CAKE BOX 2,000円+税
純生シフォン いちご 1,200円+税

焼き菓子セットもたくさんご用意しています♪

2,000円+税 各1,200円+税

端午の節句

お子様の幸せと健康を願って

こどもの日生デコレーション 3,500円+税

ふんわりスポンジで九州産純生クリームと苺をサンド!

鯉のぼりギフト 1,000円+税

極上ロール [バタークリーム] 1,200円+税

柏餅 120円+税

お待たせしました! / **メロンバスケット**

佐賀新聞に掲載されました

時価 2,000~2,800円+税

伊万里 菓子舗 城月堂

営業時間 10:00~19:00
HP 城月堂 総店
☎0955-22-5813
伊万里市新天町 475-12

保健だより

● 問合せ 健康づくり課 (☎ 3916)

新型コロナウイルス感染拡大を防ぐため、集団健診の日程を変更します

市民健康カレンダーと4月号の広報伊万里でお知らせしていた集団健診の日程を変更します。

4月から6月まで、コミュニティセンター(旧公民館)と市民センターで実施を予定していた**集団健診は中止し**、**10月から12月まで**、**市民センターで実施**します。大腸がん検診については、郵送で実施します。

このため、すべての健診を事前申込制とします。詳しい日程などは、郵送している案内で確認してください。

特定健康診査や肺がん・乳がん・子宮頸がん検診は、できるだけ、医療機関での個別健診を利用してください。ただし、市内で新型コロナウイルス感染症が発生したときや緊急事態宣言が発令されている期間は、受診を避けてください。

◆ 子どもの健診・相談 健診は、母子保健法に基づいて実施しています。発育確認のために必ず受けましょう。

事業名	実施日	対象	内容	その他
3か月児健診	5月28日(木)	令和2年2月生	身体測定、診察、相談 ブックスタート	
1歳6か月児健診	5月13日(水)	平成30年8月生	身体測定、歯科・内科 診察、相談、フッ化物 塗布(希望者のみ300 円)	※対象者には通知します。時間を分けて 案内しますので、指定された時間に来 てください。 ※問診票、母子健康手帳を持参してくだ さい。
	5月14日(木)	平成30年10月生		
	5月20日(水)	平成30年9月生		
	6月4日(木)	平成30年11月生		
3歳8か月児健診	5月21日(木)	平成28年9月生	身体測定、歯科・内科・ 耳鼻科診察、相談	
妊産婦乳幼児相談	5月18日(月)	妊産婦、乳幼児	身体測定、育児相談、 栄養相談など	午前9時30分～12時(1人30分程度) 予約制で行いますので、前日までに、電 話で予約してください。

※新型コロナウイルス感染症の状況により、開催を急ぎよ変更する場合があります。

高齢者の肺炎球菌感染症の予防接種を受けましょう

● 対象者(助成の対象となる人)

令和3年3月31日の年齢が65・70・75・80・85・90・95・100歳の人

※過去に、予防接種(23価肺炎球菌ワクチン)を受けたことがある人は、対象になりません。

※60歳以上65歳未満の人で、心臓・腎臓、呼吸器などに障害があり身体障害者手帳1級に相当する人は、対象になります。

● 接種回数 1回 ● 期限 令和3年3月31日

● 自己負担額 3,000円(生活保護世帯の人は、生活保護受給証明書の添付があれば無料)

● その他 対象者が定期接種を受けられるのは、今年度のみです。希望する人は、必ず期限内に接種してください。

● 令和2年度高齢者の肺炎球菌感染症予防接種実施医療機関

医療機関名	電話番号	医療機関名	電話番号	医療機関名	電話番号
伊万里有田共立病院	☎ 2121	小島医院(波多津)	☎ 0038	伸びる・こじまクリニック	☎ 3131
伊万里整形外科病院	☎ 2504	小島病院(黒川)	☎ 2121	日高医院	☎ 5263
伊万里松浦病院	☎ 3100	助廣医院	☎ 2023	泌尿器科いまりクリニック	☎ 9680
大川野クリニック	☎ 8060	鈴山内科小児科医院	☎ 7366	古川内科クリニック	☎ 0730
岡村医院	☎ 2304	隅田病院	☎ 3167	堀田病院	☎ 3224
おせきホームクリニック	☎ 8030	立石医院	☎ 0007	前田病院	☎ 5101
小副川医院	☎ 4114	たなか内科クリニック	☎ 5800	水上医院	☎ 3714
加茂医院	☎ 2014	夏秋医院	☎ 2032	山口病院	☎ 5255
ケンジンSPAクリニック	☎ 7771	西田病院	☎ 1111	山元記念病院	☎ 2166

お
知
ら
せ

募

集

市
民
図
書
館

保
健
だ
よ
り

市
民
相
談
ほ
か

5月の市民相談

相談窓口名	開設日	時間 (濃い青は正午～午後1時を除く)	場所	問合せ先
法律相談 ※要予約	第2・4水曜日 (13日・27日)	午前10時～午後3時	市民相談室	まちづくり課 市民相談室 ☎2133
司法書士相談 ※要予約	第3水曜日 (20日)	午前10時～正午		
公証人相談 ※要予約	第3木曜日 (21日)	午前10時～午後3時		
人権相談	新型コロナウイルス感染症対策のため、5月の相談は中止			
不動産相談	第2木曜日 (14日)	午前10時～午後3時		
行政相談	第3金曜日 (15日)	午前9時～正午		
消費生活相談	月～金曜日 ※祝日は除く	午前9時～午後4時	市民相談室	消費生活センター ☎2136
家計相談 (ファイナンシャルプランナー 相談) ※要予約	第2火・第4日曜日 (12日・24日)	午前9時～午後8時 (12日) 午前9時～正午 (24日)	税務課	税務課 ☎2152
年金相談 ※要予約	金曜日	午前9時30分～午後3時30分	面接室	唐津年金事務所 0955 ☎5161
身障者相談	第4木曜日 (28日)	午前10時～午後3時	面接室	福祉課障害福祉係 ☎2156
心の健康相談	月・火・木・金曜日 ※祝日は除く	午前9時～午後3時30分	福祉課 障害福祉係	
女性相談 ※面談は要予約	月・水・金曜日 ※祝日は除く	午前9時～午後3時45分	相談電話番号 ☎6763	

さまざまな手口の不審な電話に注意

新型コロナウイルスの感染拡大が心配される中、県内において、不審な電話が相次いでいます。保健所職員をかたり、「マスクを1人に2枚配るので、家族の人数を教えてください」などと言い、家族構成を聞き出そうとする電話や、警察官をかたるなどの不審な電話がかかっています。

また、全国的に実在する店舗の店員を名乗り「あなたのキャッシュカードが使われている」と電話がかかったあと、預金保険機構を名乗った電話がかかり、キャッシュカードの暗証番号を聞き出す不審な電話がかかっています。その後、さらに警察を名乗る電話がかかり、「利用停止にするので、預金保険機構の人がカードを取りに行く」と言い、キャッシュカードを渡したあとに、口座から現金が引き出されていたというような事例があります。不審な電話は、話をせずすぐに切り、警察署や消費生活センターに相談してください。

- 相談先 市消費生活センター (☎☎2136) 消費者ホットライン (☎188 (いやや))
- 問合せ まちづくり課市民相談室 (☎☎2133)

家で
できる!



今月の省エネと 地球温暖化対策

- 問合せ 環境課生活環境係 (☎☎2144)

冷蔵庫の賢い運用

皆さんの家の冷蔵庫には、食べ残した食品が眠っていたり、常温で保存できる食品を入れたりして、食品を詰め込み過ぎていませんか。

冷蔵庫の中の食品を半分にした場合、詰め込んだ状態と比べて、年間で、電気 43.84kWh の省エネ、二酸化炭素排出量 21.9kg の削減に貢献でき、1,180 円の節約になります。設定温度の調整や壁との適切な間隔をとり設置するなどの工夫により、さらなる省エネが可能となります。

■ 参考：資源エネルギー庁のホームページ <http://www.enecho.meti.go.jp/>

新型コロナウイルス感染症の影響で、中止・延期・内容の変更となる場合があります。詳しくは、各問い合わせ先に確認してください。



Focus On
IMARI



Instagram で伊万里の写真を投稿してみませんか。
不定期に広報伊万里で紹介します。応募方法はこちら →



人の動き

令和2年4月1日現在

- 人口 54,276人 (-221)
 - 男 26,256人 (-104)
 - 女 28,020人 (-117)
 - 世帯 23,474世帯 (+19)
- () は前月比

この冊子は、1部当たり約40円で作成しています(人件費など間接経費は含まれていません)。また、企業広告による掲載料は、広報伊万里の作成費の貴重な財源となっています。

4月から新たな編集員となり、初めて編集作業に関わった広報が、今皆さんの手元に届いています。振り返ってみると、市役所に入ってから数年間は、市の広報担当者となることを希望していました。その理由は、市役所に採用される前の私にとって、広報は一番身近な市役所の存在だったからです。広報は、市民に必要な情報を的確に届けるツールであり、重要な役割を果たすものだと思っていました。今回、縁あって広報を担当することとなり、広報編集への憧れが再燃し、広報が市民皆さんの身近な存在であるように、がんばろうと決意をしたところです。今月号では、新型コロナウイルス感染症の記事などを取り上げています。これから旬な情報を届けていけたらと思っています。(美)

編集室から

- 発行日/令和2年5月1日
- 発行編集/伊万里市情報政策課シティプロモーション推進室 ☎(0955)23-4313(直通) 〒848-8501 佐賀県伊万里市立花町1355番地1
- 伊万里市のホームページ <https://www.city.imari.saga.jp/> ● 印刷/山口印刷株式会社