

広報 伊万里

人がいきいきと活躍する 幸せ実感のまち

2020
(令和2年)

7

No.797



特集

図書館を もっと身近に 暮らしの中に

【写真】市民図書館の南の庭で、司書による読み語りに聞き入る大坪保育園の園児（6月5日撮影）

トピックス

心豊かに今を生きる～つなげていきたい『江戸しぐさ』～
心の教育の一環として発刊



↑冊子を松本教育長（前列左）に贈呈した伊万里『江戸しぐさ』に学ぶ会の皆さん

5月18日、伊万里『江戸しぐさ』に学ぶ会が市教育委員会に『心豊かに今を生きる』つなげていきたい江戸しぐさ第2集』の小冊子を贈呈しました。

これは、小・中学校の道德の授業や学級での話し合いのときの教材として、また子ども読書活動や大人による読み聞かせなどに活用してもらおうと、同会が平成29年12月に発刊した第1集に続いての寄贈となります。

市役所を訪れた岩永憲一良代表ほか5人から、小冊子1100冊を松本定教育長に

手渡しました。

『江戸しぐさ』は、江戸でみんなが心地良く暮らせるように、身に付けておくべき心得として生み出されました。同会は、『江戸しぐさ』には心豊かに生きるためのエッセンスが詰まっていて、現代の生活においても生かせると考え、現在の生活に目を向けて感じたことなどを関連付けた内容の冊子を作成しました。

岩永代表は、「子どもたちが、『江戸しぐさ』の本質を学び、実践することで、心豊かに成長していくことを願っています」と話しました。

2 トピックス

3 特集
1 図書館を もっと身近に
7 暮らしの中に

8 ほがらかページ
9

10 教育と文化

11 インフォメーション
19

暮らしのチャンネル
20 20-22 お知らせ・募集
1 23 こんにちは図書館です
25 24 保健だより
25 25 市民相談ほか

避難所における感染症対策
26 編集室から
人の動き

今月の表紙



「コッケモーモー！」市民図書館の南の庭に響く司書の声。大坪保育園の園児に絵本の読み語りをしました。鳴き方を忘れてしまった雄鶏の話に、園児たちは時折、笑ったり真剣に見入ったりして読み語りを聞いていました。【3～7ページに関連記事を掲載】



図書館を もっと身近に 暮らしの中に

● 問合先 市民図書館 (☎☎34646)

今年の7月7日で開館25周年を迎える伊万里市民図書館は、全国の図書館関係者からの評価が高く、名実ともに『市民』を冠するにふさわしい図書館だと言われます。市民と行政の協働で建設計画が進められ、滞在型図書館の先駆けともなりました。また、約7割の市民が利用者登録しており、さまざまな図書館ボランティアの皆さんが献身的な活動を展開しています。

でも、ちょっと気になるデータがあります。昨年度1年間に実際に本を借りた人の数は7310人です。この人たちは年間平均40冊も借りていますが、その他の8割強の市民は一冊も借りていないのです。書店やインターネットで、たくさん本を購入しているのかもしれませんが、読書の二極化現象が伊万里でも起きていないか心配です。

市民図書館は、すべての市民の知的自由を確保するために建設されました。かけがえのない市民共有の財産です。豊富な蔵書から好きな本を、無料で冊数の制限なしに借りて読むことができます。本に関するさまざまなグループ活動ができる集会室やスペースも用意されています。

図書館を、もっと身近に利用してください。あなたの暮らしの中に役立たせてください。そんな思いを込めた今月の『特集』です。

おめでとう！市民図書館 25 周年！

平成 7 年 7 月 7 日

▷市民図書館開館…①



①市民図書館開館セレモニー



平成 7 年 7 月号『広報伊万里』で特集しました



↑市民図書館の 25 歳を祝うケーキ

平成 27 年度

- ▷市民図書館開館 20 周年事業
- ▷図書館フレンズいまりが 20 周年記念誌を作成

平成 28 年度

- ▷『伊万里市民図書館と学校図書館を使った調べる学習コンクール』開始
- ▷図書館フレンズいまりと市民図書館が Library of the Year 2016 特別賞を受賞
- ▷新・ぶっくん 2 号出発式
- ▷通算の貸し出しが 11,111,111 冊に…②



②開館 22 年目の快挙

平成 29 年度

- ▷市民図書館の改修工事（照明の交換、壁面塗装、ホールプロジェクター更新）

平成 30 年度

- ▷肥前さが幕末維新博覧会の開催に合わせて関連図書を展示し、さらに謎解きイベント、ミステリー作家トークショー＆サイン会、森永太郎ワークショップを実施…③
- ▷学校図書館電算化により、図書館を使った調べる学習コンクールの充実
- ▷高齢者向け『いきいき音読教室』を開始



③森永太郎ワークショップ

～ 時代は平成から令和へ ～

令和元年度

- ▷さが総文マスコットキャラクターの『あさぎちゃん』が一日図書館長に…④
- ▷対面朗読草ひばりが子どもの読書活動優秀実践団体として、文部科学大臣表彰受賞
- ▷西九州させほ広域都市圏連携事業を開始



④あさぎちゃん、館長のお仕事頑張りました



図書館フレンズいまり
代表 松永 真治 さん

市民図書館とともに歩み続けた 25 年

図書館フレンズいまりは、前身の『図書館づくりをすすめる会』から生まれ変わり、発足して 25 周年を迎えました。基本理念『協力と提言』を守りつつ、皆さんの理解を得ながら、変えるべきところは時代に合った形に変えていくことが、現在の会に求められていることではないでしょうか。これからも市民に愛される市民図書館であるために、会にできることを日々模索しながら、ともに歩んでいきたいと思えます。

便利で毎日の暮らしに

ひととまちを育てる学びの場



市民図書館は、皆さんにとってどんな存在でしょうか。読書好きな人のためでしょうか。あるいは勉強熱心な人のためでしょうか。

いえいえ、市民図書館は市民皆さんのものです。それは、『市民図書館の設置条例・第1条』を見れば分かります。

『伊万里市は、すべての市民の知的自由を確保し、文化的かつ民主的な地方自治の発展を促すため、自由で公平な資料と情報を提供する生涯学習の拠点として、伊万里市民図書館を設置する。』

つまり、市民図書館は、市民の情報拠点であり、生涯学習の場でもあります。伊万里のひととまちを育てる学びの場所として設置されています。

役立つ図書館

好きな本を何冊でも

さあ、さっそく市民図書館で本を借りてみましょう。

市民図書館には38万点の資料が所蔵されています。たくさんの中から選ぶのは楽しいけれど、どれにするか悩みますよね。

どうぞ、どれでも借りてください。市民図書館の本や雑誌は1人何冊でも借りることができます。貸出期間は2週間です。(ただし、CDは3点まで、DVDは2点まで。絵画は1点・貸出期間は1か月) 人気ブロガーの料理レシピや、気になる小説家の新作、子どもと楽しむ絵本やDVDなど、あれもこれも市民図書館で、無料で借りる…。そんな使い方ができますよ。



スマホがあればもっと便利

市民図書館のホームページには、スマートフォンサイトもあります。ここから図書館の所蔵を検索することができます。さらにその本を予約することも可能です。テレビや新聞で気になる本があったら、スマホでポチッと予約を。あとは市民図書館から連絡が来るまでお待ちください。

利用カードを忘れても、スマホがあれば大丈夫

スマホに利用カードを表示することができます。

※ただし、本人のログインが必要です。



『スマホ版蔵書検索』をタッチ

Myライブラリをタッチ

利用カード番号とパスワードを入力。不明な場合、図書館に問い合わせてください

『利用者情報』→『利用カード』をタッチ

利用カードが表示されます



市民図書館 HP →

これで忘れない！ 返却日通知メール



『Myライブラリ』→『利用者情報変更』が変更可能。返却日変更は、1日前から3日選択できます

ぶつくんも利用してください

市では、2台の自動車図書館『ぶつくん』が市内を巡回しています。

74ステーションを3週間かけて巡回しています。市民図書館が遠い人、市民図書館の利用が不便な人は、『ぶつくん』を利用してみませんか。

また、予約の本を『ぶつくん』のステーションで受け取ることもできます。受取場所を選んでください。日時は『ぶつくんカレンダー』で確認できます。

今年度から、各コミュニティセンターにも巡回が始まりました。地域に根差したサービスを提供します。



学習や調べものに

役立つ図書館

ゆつくんじゆくへんが学べる環境

市民図書館を、書齋代わり
にできるなんて、ユニークだ
と思いますか。

和室や、個人用の席、グルー
プで使用できる席など、市民
図書館には、たくさんのお席
があります。

ゆつくんじゆくへんが学べるもの
をした、読書に集中する空
間が欲しい、そんな時は、書
齋代わりに市民図書館を使っ
てみませんか。特に伊万里学
コーナーは、館内放送やBGM
がない、館内では最も静か
なエリアです。

また、金曜日は午後8時ま
で開館しています。落ち着い
た雰囲気の中、仕事帰りにゆつ
くり利用できる好評です。

読みたい気持ちを応援

推理小説が好きだけど、一
体どれが面白い？子どもに
ファンタジーを勧めたいのだ
けれど…。

そんな時は気軽に図書館員

に尋ねてください。どの窓口
でも、読書に関する相談を受
けます。

また、書架の間にある企画
展示コーナーでは、旬のテー
マに沿った本や話題のおすす
めの本を並べています。ぜひ、
手に取って利用してください。

調べものに役立つサービス

市民図書館の資料を使って
の事実調査や文献の検索、所
蔵の調査などには、検索方法
や回答などを提供する『レ
ファレンス・サービス』を行っ
ています。

市民図書館に所蔵が無い本
は、他の図書館や県立図書館、
さらには国立国会図書館から
借り受けて提供する『相互貸
借』というサービスも行って
います。

夏休みの自由研究や調べる
学習の宿題など、子どもデス
クでもレファレンスを行って
います。「知りたいな」、「調べ
たいな」と思ったら、どうぞ
気軽に相談してください。

検索のしかたで見つかる本が変わる。 レファレンス・サービスってすごいですね

山口さんは、家族が片方の耳が聞こえにくくなる、片耳難聴を患っていることをきっかけに、片耳難聴について調べ始めました。しかし、自力で検索しても資料がほとんど見つからず、市民図書館のレファレンスを利用することに。「司書の方に調べてもらおうと、ちゃんと見つかるんです」と話す山口さん。多いときは週3〜4回ほど来館し、レファレンスを利用したそうです。館内に無いものは、国立国会図書館など他の図書館から取り寄せてもらい、『片耳難聴の会』の立ち上げにつながりました。



山口 眞丘 さん (松浦町)

伊万里を学ぶ

『伊万里学コーナー』

その土地に文化が育つかど
うかは、ふるさとを温かく見
つめ、ふるさとが持つ可能性
を伸ばそうと努める人がそこ
にいるかどうかで決まる、と
言われます。そのためには、
何よりもふるさとの歴史を学
び、先人の知恵に新たな価値
を見出す学習が大切だろうと
いうのが、伊万里学の起り
であり、このコーナーの由来
です。(『伊万里学コーナーに
掲げる言葉』より、一部抜粋)
主に伊万里の歴史や文化に
関する資料を収集・保存して
います。このほか、まちづく
りや地域活性化につながる図
書や雑誌、市が発行した資料
などもあります。
ぜひ地域の課題解決のため
に、役立ててください。



↑伊万里学コーナーの
『森永太郎展示コーナー』

伊万里市民図書館 ここが自慢!

- ① 市民との協働の運営で、全国でも評価が高い市民図書館。年間平均96件、564名の視察・見学を受け入れている
- ② 同規模自治体(79市区)で全国7位の蔵書数(38万冊)。県内10市でも人口当たりの蔵書冊数は1位(7.16冊/人)
- ③ 利用カードを持っている人は市内に37,372人。登録率はなんと約7割(68.9%)
- ④ 国立国会図書館の151万点もの膨大な資料が読める『デジタル化資料送信サービス』(図書、論文、古典籍 など)
- ⑤ 自動車図書館『ぶつくん』2台が市内各地を巡回。保育園・幼稚園での出前おはなし会は、年間481回

本と人がつながる図書館

学校や保育園とつながる

子どもの読書環境を整えることは、図書館の大切な役割の一つです。市内の学校図書館と連携し、先生の学習に役立つ本を運んだり、授業に使用する資料を貸し出したりしています。

また、ぶつくんでは、保育園などで紙芝居や絵本の読み語りを行い、読書が好きなお友だちになってもらう工夫をしています。

こうしたネットワークを結ぶことで、市民図書館から遠い地域に住む子どもたちにも、本を手渡すことができます。

ボランティアとつながる

市民図書館ではボランティアの活動が活発です。子どもたちにおはなしの世界を広げる活動を行う『おはなしキャラバン』。読書に配慮を必要とする人や高齢で文字が読みづらい人に対面朗読をする『対面朗読草ひばり』。優しさと温もりを伝える布絵本を制作する『てんとうむしの家』。

美しい言葉と旋律で、童謡や唱歌を歌う『いすの木合唱団』。そして、『協力と提言』を合言葉に、図書館を守り育てる『図書館フレンズいまり』など、多彩な人たちが多様な活動で、市民図書館を支えています。



→いすの木合唱団（令和元年度図書館☆まつりの様子）



↑図書館フレンズいまり主催の俳句まつり

うちどく（家読）でつながる

うちどくとは、家族で読書の習慣を共有することです。同じ本を読みあつたり、感想を話してみたり、家族でのコミュニケーションに本を使ってみませんか。

「うちどくなんて難しい」なんて思わずに、気楽に『わが家のルール』を作ってみましょう。楽しい本があったら話してみる、リビングで一緒に読書タイムを設ける、休日は家族一緒に市民図書館に行く…なんてことも、うちどくです。

うちどくについての情報は、市民図書館のホームページをご覧ください。



↑うちどくの様子

『おめでとう de アート』を開催

今年度の『図書館☆まつり』は、新型コロナウイルス感染症の感染拡大防止のため、中止となりました。

そこで、市民図書館の開館 25 周年を祝い、市民の皆さんからの『おめでとうメッセージ』を集め、大きな絵にします。どんな絵が完成するのか、お楽しみに。

ぜひ、メッセージカードを書いて参加してください。詳しくは、市民図書館の窓口まで。

市民図書館 開館情報



●開館時間

火曜日～木曜日：午前 10 時～午後 6 時

金曜日：午前 10 時～午後 8 時

土・日曜日・祝日開館日：午前 10 時～午後 6 時

※休館日は、市民図書館のホームページやデスクで配布している『図書館カレンダー』で確認してください。

市民図書館は、あなたにとってかけがえのない場所、なくてはならない場所になっているでしょうか

世の中は便利になって、読みたい本はネットで注文さえすれば、翌日には自宅に届く時代になりました。にもかかわらず若者の読書離れは、よくニュースで見聞きするところです。スマホやゲーム・動画などに時間をとられているのは、中・高生だけに限らないようにも感じます。市民図書館が全国的に高い評価を得ている最大の理由は、市民が行政とともに作り上げ、ともに運営に携わってきたその歴史と実績です。25 年のこれまでとこれからを決めるのも、やはり市民の皆さんです。どうぞ、気軽に足を運んで、市民図書館の新たな可能性をさらに引き出してください。



市民図書館長
こうがみ 鴻上 哲也

ほがらかページ

平野整骨院が市老人憩の家に寄贈 高齢者のために役立てて

平野整骨院（大坪町）が市に電位治療器2台とマスク30枚を贈り、5月28日、市役所で贈呈式がありました。

電位治療器は、整骨院で患者の体の不調を和らげるために使用されていたもので、同院から地域の高齢者が多く集う市老人憩の家で利用してほしいと提案がありました。市内3か所にある老人憩の家のうち、特に利用者が多い大川老人憩の家に設置されることになりました。

また、マスクは新型コロナウイルスウィルス感染症対策のため、老人憩の家に従事する職員に配布されました。
深浦弘信市長は、「明るい話



↑マスクと電位治療器の目録を贈る
平野弘道院長（右）と職員の方



↑設置された電位治療器

題を提供してもらい、大変ありがたい。電位治療器は、高齢者が老人憩の家を利用するきっかけとなつてほしい」とお礼を述べました。

小・中学校に『自転車の交通ルール漫画読本』を贈呈 交通ルールを自然に身に付けてほしい

5月27日、市内の小・中学校、義務教育学校の児童、生徒にと、伊万里地区交通安全協会や伊万里地区安全運転管理者協議会、伊万里警察署が市教育委員会に『自転車の交通ルールに関する漫画読本』を贈呈しました。

これは、県の『自転車のルール遵守とマナーアップ運動』の期間に合わせて、自転車を利用する小・中学生の事故を減らしたいとの思いから贈られたものです。

市役所を訪れた安全運転管理者協議会池永博速会長から、各学校に5冊ずつ、計115冊を多久島功教育部長に手渡しました。

池永会長は、「子どもでも分かりやすいように、漫画を選びました。楽しく読んで、自転車の交通ルールを自然に身に付けてほしいです」と話しました。



↑寄贈した池永会長（前列右から3人目）と交通安全協会竹内和教会長（同4人目）

四季の詩

七変化 玉手箱なる 我が狭庭
 久々に 歩いて見れば 人影なく
 ステイホームに 言葉交わせず
 伊万里ホトトギス會 萩原 豊彦
 伊万里白露短歌會 武富 千歳



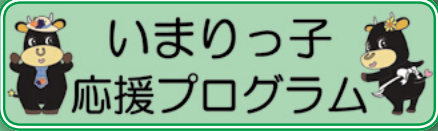

● 問合せ 学校教育課学校教育係 (☎③3185)

新型コロナウイルス感染症対策のため、市内の小・中学校は5月13日まで休校となりました。市教育委員会は、登校できなかつた子どもたちやその保護者のために、市内のケーブルテレビ2社の無償による協力を得て、伊万里版教育テレビ『いまりっ子応援プログラム』を作成しました。このコーナーでは、全11本の放送内容を抜粋して、4回に分けて紹介します。今月はその1回目です。

■ 家庭学習のすすめ ~自分で学ぶいまりっ子~

①自分でルールを決めよう

- ▷ 整理整頓をして勉強する場所を整えよう。
- ▷ できるだけ、学校と同じ時間で自分の時間割を作ろう。

②勉強する内容を決めよう

- ▷ まず宿題、そして自主学習（復習や予習）をしよう。

③勉強のしかたを身に付けよう

- ▷ 勉強する時間と量を自分で決めよう。
- ▷ 今日の勉強の頑張りを振り返ろう。

■ 規則正しい生活のすすめ

①睡眠の働き

- ▷ 体の疲れを取り、病気と闘う力を付けます。
- ▷ 覚えたことを整理して、集中力を高めます。

②ぐっすり寝て、質の良い睡眠をとりましょう

- ▷ ブルーライト（テレビやスマホ、ゲームなどから出る光）は体の働きに影響します。
- ▷ 布団に入る1時間前には、テレビやスマホ、ゲームは止めましょう。

■ 運動のすすめ

自宅でエクササイズ

▷ 自宅で、短時間でできる運動を紹介しました。

→ 一人が座って、相手に足や手で風船を返す様子



♪♪♪ 市民の声 ♪♪♪

自分で時間割を作りました。宿題が進んで良かったです。
(小学5年生女子)



『運動のすすめ』は録画して見えています。親子で楽しく挑戦しています。(小学生母)



伊万里の ヤングウォーカー

YOUNG WALKER

BAENA JONALEE
DE GUZMAN さん
(33歳・二里町東八谷)

- ◆ 社会医療法人謙仁会 山元記念病院（二里町）
- ◆ 平成29年9月入社



- ◇ どのような仕事をしていますか
看護師
- ◇ 仕事で大変なこと
患者さんの伊万里弁が分からないうえに、あります
- ◇ 仕事で心掛けていること
患者さんの安全面
- ◇ 目標（仕事）
患者さんにより良いケアを提供すること
- ◇ 趣味
映画鑑賞。最近は鬼滅の刃にもハマっています
- ◇ 特技
集中力。根気強く最後までやり遂げる
- ◇ 市民へ一言
フィリピン出身です。もっと日本語と看護の勉強を頑張るので、温かく見守ってくださると嬉しいです

わが家の

アルバム

原 彩桜さん(右) (4歳)
いろは 彩華さん(左) (3か月)

- * 賢太郎・朱里さんの長女(右)、二女(左)
- * 二里町川東



パパからひとこと

さくらはぶらんこで遊ぶのが好き、いろははすべり台で遊ぶのが好き、種なしぶどうが大好きなの★わたしは虫ととりやお絵かきをすることに夢中なんだ♪

世話好きで優しいお姉ちゃん、何事も積極的に取り組む妹のいろは★これからも、けがをせず、元気に愛嬌のある子に育ってね♪

教育と文化

みんなで
考えよう
人権・同和問題
No. 247

小鳥の死に思う

このコーナーは、隔月のシリーズで掲載しています。これを手がかりに、家庭で人権・同和問題について話し合ってみましょう。

畑仕事を終えて車に戻ると、ヒヨドリのなきながら横たわっていました。いたたまれずに畑の隅に埋葬し、手を合わせて家路についたのですが、イノシシの作業でしょうか、後日、畑にはヒヨドリの羽が散乱していて切ない気持ちになりました。何気ない日常のひとコマですが、私たちは小さな命にも心を痛め涙します。

この『相手のことを考える』『相手を思いやる』という心は、自然界の厳しい生存競争の中で、生命をつなぎながら育んできた人類の特性とされています。人間に近いとされるチンパンジーでも、持ち合わせていない心遣いです。一方で、私たちの心の中には、『差別心』という邪悪な影も巣くっています。例えば、新型コロナウイルス感染症の感染者やその家族に対するプライバシーの侵害や、治療に

奮闘する医療従事者が一部の人の心無い言動に傷つけられるニュースを目にします。

人類の歩みは感染症の歴史であると同時に、差別との闘いでもあります。例えば、ハセン病は感染力が弱い細菌によつて発症する病気であるにもかかわらず、国の誤った強制隔離政策によつて、『怖い伝染病』という誤解が社会に浸透し、元患者やその家族に対する深刻な人権侵害を招きました。『うつされる』という恐怖心が、『差別』という心のウイルスを生み出したのです。歴史は私たちに大切なことを教えてくれます。

隣の人を幸せにするのも、不幸にするのも、私たちの心のありよう次第です。人類が育んできた『想像し思いやる心』『相手の立場に立つて考え助け合う心』が、今こそ求められているのではないのでしょうか。

郷土の文化財

伊万里の城館跡シリーズ ②③

● 問合先 生涯学習課文化財係 ☎ 221262

鹿山城跡

鹿山城跡は、東山代町里字鹿山に所在する安土桃山時代の山城跡と伝えられています。

城跡は里集落の南西、標高約90mの鹿山に立地しています。主郭は南北42m、東西16mあり、南北と西側を土塁で固めています。主郭の西と北の土塁の外側には、さらに畝状堅堀群を配し、南は堀切が控えています。主郭北東隅の虎口から東斜面にかけて帯曲輪が連なり、東側に隣接する田尻氏館跡までのルートが見えます。防御機構が充実している一方で、居館との連絡も意識されていることから、戦時の迅速な対応と堅固な防衛力に優れた城跡であったと考えられます。

西松浦郡誌によると、田尻氏が1589年(天正15

年)に入部した後に、新館(鹿山城)を構えたとしていますが、城跡の遺構は、より古い戦国時代の特徴があることから、創築年代は、さかのぼる可能性があります。鹿山城跡は、周辺の市道までは車で訪れることができますが、市道から鹿山城跡に向かうには、徒歩で進む必要があります。草木が繁茂している場所もありますので、ハイキング程度の服装がよいでしょう。



↑ 鹿山城跡

インフォメーション

『令和2年度の熱中症予防行動』に関するお知らせ ～ 新型コロナウイルス感染症関連 ～

● 問合せ先 健康づくり課保健予防係 (☎023916)

『新しい生活様式』における熱中症予防行動のポイント

新型コロナウイルスの出現に伴い、感染防止の3つの基本である①身体的距離の確保、②マスクの着用、③手洗いや『3密（密集、密接、密閉）』を避けるなどの『新しい生活様式』が求められています。このような『新しい生活様式』における熱中症予防行動のポイントを紹介します。

1 暑さを避けましょう

- ▷ エアコンを利用するなどして、部屋の温度を調整しましょう。
- ▷ 感染症予防のため、換気扇や窓の開放による換気を行い、エアコンの温度設定は、こまめに調整しましょう。
- ▷ 暑い日や時間帯は無理をしない。
- ▷ 涼しい服装にしましょう。
- ▷ 急に暑くなった日などは、特に注意しましょう。

2 適宜マスクをはずしましょう

- ▷ 気温・湿度の高い中でのマスク着用は要注意
- ▷ 屋外で、人と十分な距離（2メートル以上）を確保できる場合には、マスクをはずしましょう。
- ▷ マスクを着用しているときは、負荷のかかる作業や運動は避け、周囲の人との距離を十分にとったうえで、適宜マスクをはずして休憩しましょう。

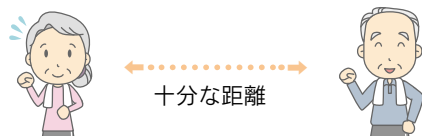

3 こまめに水分補給しましょう

- ▷ のどが渇く前に水分補給をしましょう。
- ▷ 1日当たり 1.2ℓを目安に
- ▷ 大量に汗をかいたときは、塩分も忘れず補給しましょう。



4 日頃から健康管理をしましょう

- ▷ 日頃から体温測定や健康チェックを行いましょう。
- ▷ 体調が悪いと感じたときは、無理せず自宅で静養しましょう。

5 暑さに備えた体作りをしましょう

- ▷ 暑くなり始めの時期から適度な運動をして、体が暑さに慣れるようにしましょう。
- ▷ 水分補給は忘れずに、無理のない範囲で行いましょう。
- ▷ 『やや暑い環境』で『ややきつい』と感じる強度で、毎日 30 分程度の運動をしましょう。

高齢者、子ども、障害者は、熱中症になりやすいので十分に注意しましょう。
『3密』を避けつつ、周囲の人からも積極的な声かけをお願いします。

■ 参考 新型コロナウイルス感染症に関する情報のホームページ
https://www.mhlw.go.jp/stf/seisakunitsuite/bunya/0000164708_00001.html
熱中症に関する詳しい情報のホームページ <https://www.wbgt.env.go.jp/>

関するお知らせ

後期高齢者医療保険の傷病手当金を支給します

- 問合せ先
 - ▷ 市民課年金保険係 (☎☎2153)
 - ▷ 佐賀県後期高齢者医療広域連合 (☎0952648476)

新型コロナウイルス感染症に感染した被用者などに対し、傷病手当金を支給します。

- 対象者

佐賀県後期高齢者医療の被保険者のうち被用者（給与の支払いを受けている人）で、新型コロナウイルス感染症に感染または発熱などの症状があり感染が疑われる人で、その療養のため就労ができず、給与の全部または一部を受け取ることができなくなった人

- 支給対象日数

就労ができなくなった日から起算して3日を経過した日から、就労ができなかった日数

- 支給額

直近の継続した3か月間の給与収入の合計額を、就労日数で除した金額の3分の2に相当する額×支給の対象となる日数

$$\text{支給額} = \frac{\text{直近の継続した3か月間の給与収入の合計額}}{\text{就労日数}} \times \frac{2}{3} \times \text{支給対象日数}$$

- 適用期間

令和2年1月1日から9月30日までの間で、療養のため就労ができなかった期間（ただし、入院が継続する場合などは最長1年6か月まで）

- 申請方法

申請を希望する人は、必ず事前に電話で相談してください。

※ 詳しくは、市民課年金保険係または佐賀県後期高齢者医療広域連合まで問い合わせてください。

高収益作物次期作支援金が支給されます

- 問合せ先 農業振興課営農流通係 (☎☎2557)

新型コロナウイルス感染症の影響があった野菜などの作物について、次期作に前向きに取り組む生産者を支援するため、国から支援金が支給されます。

- 対象者

令和2年2月以降に、野菜、果樹、花き、茶の出荷実績がある生産者

- 支援の内容

① 次期作に前向きに取り組む生産者への支援 【定額支援：10 a 当たり 55,000 円】

▷ 例 種苗などの資材購入や機械レンタルなど

② 新たな需要確保に向けた取り組みをする生産者への支援 【定額支援：10 a 当たり 22,000 円】

▷ 例 新品種の導入や新たな販売契約締結に向けた取り組み、有機農業、GAP など

- 相談窓口

申請を希望する人は、まずは相談してください。

相談先 ▷ J A 部会員 伊万里市農業協同組合 果樹園芸課 (☎☎5560)
▷ その他の生産者 市農業振興課



『伊万里エールクーポン券』取扱店募集中

● 問合せ 新型コロナウイルス感染症対策生活支援室 (☎☎4122)

『#コロナに負けるな』を合い言葉に、伊万里のまちを応援するための『伊万里エールクーポン券』を発行します。現在、クーポン券を使用できる取扱店を募集しています。

● クーポン券の内容

市民1人当たり**2,000円**(500円×4枚)のクーポン券を7月下旬に郵送します。

※1,000円の買い物で、クーポン券1枚が利用可能

● 取扱店(クーポン券を使用できる店)登録方法

登録申請書に必要事項を記入し、押印のうえ郵送
申請書は、ホームページからもダウンロードできます。

※登録後に、『登録証』や『のぼり旗』などを郵送

● 取扱店登録料 無料

● クーポン券の有効期間

8月1日(土)から10月31日(土)まで

● 取扱店登録資格

市内で営業している事業者

※クーポン券の使用制限に係る業種や『市暴力団排除条例』の規定による排除措置の対象者は除く。

● 取扱店の換金について

市内の金融機関で、11月30日(月)まで換金できます。※対象となる金融機関は調整中です。

ご寄付ありがとうございました

新型コロナウイルス感染症対策のためのご寄付をいただきました。厚くお礼申し上げます。(敬称略、希望者のみ掲載)
※寄付に関しては、19ページにも掲載しています。

● 4月1日～30日受付分

寄付者氏名	品目	受領数	配布先
エヴァ西九州	除菌剤(50ml携帯スプレー)	15本	長寿社会課
古賀 進子(栄町)	手作りマスク	22枚	市民図書館
愛育園	手作りマスク	22枚	市民図書館
中尾 健児(山代町久原二区)	飛沫感染防止シールド用ビニール	1巻	山代コミュニティセンター

● 5月1日～31日受付分

寄付者氏名	品目	受領数	配布先
堤電気株式会社	マスク	2,000枚	伊万里・有田地区医師会
有限会社誠新堂池田	マスク(子ども用)	500枚	小学校、義務教育学校
伊万里ライオンズクラブ	マスク	4,000枚	小・中学校、義務教育学校
全日本同和会佐賀県連合会伊万里支部	手作りマスク	100枚	市窓口業務担当
前田 典子(東山代町里)	手作りマスク	13枚	子育て支援課
亀栄建材株式会社	アクリルパーティションパネル	1枚	市民図書館
	銀イオンスプレー	1本	
	アルコールスプレー	10本	
	次亜塩素酸水スプレー	10本	
宗政酒造株式会社	高濃度アルコール	100本	留守家庭児童クラブ、小・中学校、義務教育学校ほか
安田染工場	テイクアウトのぼり旗	50枚	市内飲食店
日本航空株式会社	スカイタイム(1ℓ入り)(キウイフルーツ飲料)	24個	新型コロナウイルス感染症対策生活支援室
愛育園	手作りマスク	72枚	市民図書館、子育て支援課、健康づくり課
伊万里セロリー株式会社	手作りマスク	1,000枚	保育園、小学校、義務教育学校
平野整骨院	マスク	30枚	市老人憩いの家

新しい被保険者証を郵送します

● 問合先 市民課年金保険係 (☎2153)

国民健康保険

被保険者証が届いたら

■ 内容を確認してください

現在交付している『国民健康保険被保険者証』（うぐいす色）の有効期限は、7月31日です。8月から使用する新しい被保険者証（藤色）を7月下旬までに世帯主に郵送します。手元に届いたら記載内容を確認し、誤りがある場合は連絡してください。

※国民健康保険税の滞納がある世帯については、税務課窓口で納税相談後に交付します。

■ 70～74歳の人には『国民健康保険被保険者証兼高齢受給者証』を郵送します

70～74歳の国民健康保険被保険者に交付している『国民健康保険被保険者証兼高齢受給者証』の有効期限も、同じく7月31日です。8月以降も該当する人には、新しい被保険者証兼高齢受給者証を郵送します。被保険者証兼高齢受給者証には、所得に応じて、自己負担額割合（2割または3割）が記載されています。

■ 古い被保険者証・被保険者証兼高齢受給者証の処分方法

有効期限が過ぎた被保険者証や被保険者証兼高齢受給者証は、8月以降使用できません。第三者に悪用されないように、市役所または出張所に返却するか、はさみなどで必ず裁断し、燃えるごみとして処分してください。

入院時などの窓口負担を減らすために

入院など高額な治療を受けるときは、事前に『**限度額適用認定証**』の交付を受けましょう。認定証を医療機関に提示すると、窓口負担が、それぞれの世帯の所得などに応じた限度額までになり、住民税非課税世帯の人は食事代が減額されます。

● 対象

- ① 70歳未満の人
- ② 70～74歳の低所得者Ⅰ・Ⅱ（住民税非課税世帯）の人
- ③ 70～74歳の現役並み所得者Ⅰ・Ⅱの人

（70～74歳の区分が一般または現役並み所得者Ⅲの人は、保険証の負担割合で所得区分が確認できるため、認定証は必要ありません。）

※申請した月の1日から適用となります。

※住民税非課税世帯とは、世帯主および被保険者である世帯員全員が住民税非課税である世帯のことです。

※有効期限は7月31日ですので、**すでに認定を受けている人も8月以降は新たに申請が必要です**。なお、申請は7月1日から受け付けています。

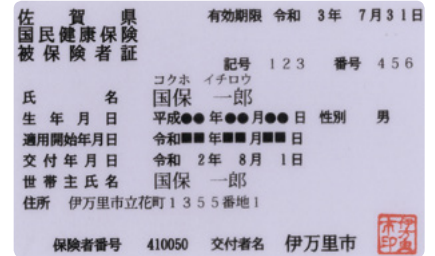

国民健康保険被保険者証
(藤色)

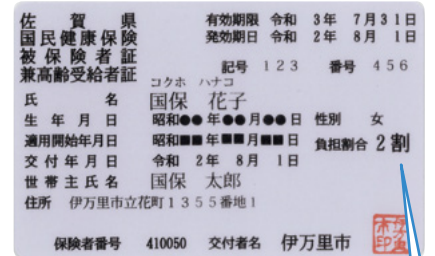

国民健康保険被保険者証
兼高齢受給者証
(藤色)

負担割合が
表示されます

今回郵送する 国民健康保険証の有効期限

- ▷ 70歳になる人
誕生月の月末
※1日生まれの人は、誕生月の前月末
- ▷ 75歳になる人
誕生日の前日
- ▷ 上記以外の人
令和3年7月31日

7月下旬、皆さんに

後期高齢者医療

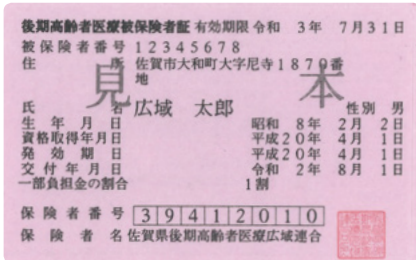

後期高齢者医療被保険者証
(桃色)

被保険者証が届いたら

■内容を確かめてください

現在交付している『後期高齢者医療被保険者証』（空色）の有効期限は、7月31日です。8月から使用する新しい被保険者証（桃色）を7月下旬までに、対象者に簡易書留で郵送します。手元に届いたら記載内容を確認し、誤りがある場合は連絡してください。
※後期高齢者医療保険料の滞納がある人については、税務課窓口で納付相談後に交付します。

■古い被保険者証の処分方法

有効期限が過ぎた被保険者証は、8月以降使用できません。第三者に悪用されないように、市役所または出張所に返却するか、はさみなどで必ず裁断し、燃えるごみとして処分してください。

入院時などの窓口負担を減らすために

入院など高額な治療を受けるときは、事前に『**限度額適用認定証**』の交付を受けましょう。認定証を医療機関に提示すると、医療費や食事代などが減額されます。

●対象

- ①世帯の全員が住民税非課税の人
- ②現役並み所得者Ⅰ・Ⅱの人

※すでに認定を受けている人には、被保険者証と一緒に新たな認定証を郵送しますので、更新の手続きは必要ありません。

※有効期限が過ぎた認定証は、被保険者証と同じく適正に処分してください。



Q どんな人が後期高齢者医療の対象になるの？



A 75歳の誕生日をもって、それまで加入していた国保、健保組合、共済組合などから移行します。この場合の手続きは不要です。

※65歳以上75歳未満の人で一定の障害がある人は、広域連合から認定を受けることで移行できます。事前に市民課に相談してください。

●問合先

▷市民課年金保険係

(☎☎2153)

▷佐賀県後期高齢者医療広域連合

(☎0952@8476)

注意してください

国民健康保険と後期高齢者医療の被保険者証は、別々の封筒で届きます。

国民健康保険の被保険者証は市が作成し、後期高齢者医療の被保険者証は佐賀県後期高齢者医療広域連合が作成します。それぞれ、発送の時期が異なります。

※紛失時の再発行は、市で行います。

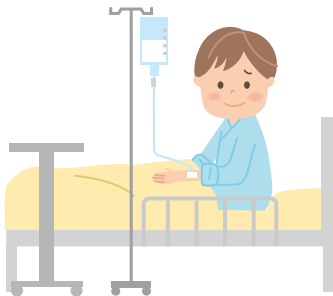

65 歳以上の人介護保険料を減免します

● 問合せ 長寿社会課介護給付係 (☎2154)

新型コロナウイルス感染症の影響による収入の減少

■ どんな人が減免されますか

次の要件のいずれかに該当する人

- ① 新型コロナウイルス感染症により、世帯の主たる生計維持者（原則同一世帯）が死亡し、または重篤な傷病（1 か月以上の治療を有すると認められる場合）を負った 65 歳以上の人
- ② 新型コロナウイルス感染症の影響により、世帯の主たる生計維持者（原則同一世帯）の事業収入や不動産収入、給与収入などの減少が見込まれ、次の両方を満たす 65 歳以上の人
 - 事業収入などのいずれかの減少額（保険金などにより補填されるべき金額を差し引いた額）が、前年の事業収入などの額の 10 分の 3 以上であること。
 - 減少することが見込まれる事業収入などにかかる所得以外の前年の所得の合計額が 400 万円以下であること。

■ 減免の対象となる保険料

令和元年度と 2 年度の保険料で、納期限または年金給付日が令和 2 年 2 月 1 日以降のもの

■ 減免額の算出方法

- ① の場合は、保険料全額
- ② の場合

対象となる保険料の額	前年の合計所得金額など	割合
対象となる期間の保険料の額×減少が見込まれる事業収入などの前年の所得金額÷前年の合計所得金額	200 万円以下	10/10
	200 万円を超える	8/10
	事業などの廃止・失業	10/10

■ 手続きはどうするのですか

申請書と下記の添付書類を各期納期限の 7 日前までに、長寿社会課窓口へ提出もしくは郵送してください。手続きをする際は、事前に問い合わせてください。

- 添付書類
- ① の場合は、医師による死亡診断書や診断書
 - ② の場合は、収入が減少したことがわかる資料（帳簿、給与明細、通帳の写しなど）
※保険金や損害賠償などにより補填されたときは、契約書の写し

その他納付が困難なとき

■ どんな人が減免されますか

介護保険料の保険料段階が第 2 段階または第 3 段階で、次の要件をすべて満たしていると認められる 65 歳以上の人は、保険料が第 1 段階の額（年額 23,220 円）に減免されます。

- ▷ 預貯金および有価証券の合計額が 150 万円以下の人
- ▷ 市民税が課税されている人と同一生計でなく、扶養されていない人
- ▷ 不動産などの資産を活用して、なお生活が困窮している人
- ▷ 本人および世帯員の前年の収入金額（遺族年金や障害年金などの非課税収入を含む）の合計額が 100 万円 + (40 万円 × 世帯員数) により算出した額以下の人

※ 65 歳に達した日以降に、下記のような非自発的な理由で離職する介護保険の第 1 号被保険者については、減免の対象になる場合があります。

- 企業の倒産や解雇などによって再就職の準備をする時間的な余裕がなく、離職を余儀なくされた人
- 派遣・契約社員などの期間に定めのある労働契約が更新されなかったことなどを理由として離職した人

■ 手続きはどうするのですか

介護保険料の減免は申請が必要です。7 月末までに市役所で手続きをしてください。手続きをする際は、印鑑や医療保険証、年金などの収入を証する書類などを持参してください。詳しくは問い合わせてください。

介護保険料（特別徴収）を平準化します

● 問合せ 長寿社会課介護給付係 (☎☎2154)

介護保険料の特別徴収（年金からの天引き）は、4・6・8月に『仮徴収』、10・12・2月に『本徴収』として納めていただいています。しかし、所得の変動などで仮徴収額と本徴収額が大きく異なる場合は、特別徴収額が年間を通じてできるだけ均等になるように、8月分の介護保険料の仮徴収額を変更します。

仮徴収・本徴収とは何ですか

仮徴収			本徴収		
4月	6月	8月	10月	12月	2月
前年の所得が確定するまでは、前年度の保険料額をもとに仮に算定された金額で納めていただきます（金額は被保険者ごとにお知らせしています）。			確定した年間保険料額から、仮徴収分としてすでに納めた額を引いた金額を3回に分けて納めていただきます（金額は7月にお知らせします）。		

平準化とは何ですか

仮徴収額は、原則として前年度2月分の特別徴収額と同額になりますが、所得段階の変動などにより保険料段階が変わると、仮徴収額と本徴収額の差が大きくなる場合があります。このままでは、1年間の保険料徴収額が、仮徴収と本徴収で偏ったままになってしまいます。そのため、1年間を通じて保険料徴収額ができるだけ均等になるように、すでにお知らせしている8月の徴収額を変更することを『平準化』といいます。

● 例（令和2年度の介護保険料が年額 92,880 円の場合）

	4月	6月	8月	10月	12月	2月
▷平準化しない場合	17,500円	17,500円	17,500円	13,580円	13,400円	13,400円
↓						
▷平準化した場合	17,500円	17,500円	11,200円	15,680円	15,500円	15,500円

※上記は例ですので、前年度の保険料段階や仮徴収額により、各徴収月の保険料額は異なります。

※7月中旬に、令和2年度の介護保険料納入通知書兼特別徴収決定通知書を郵送します。内容を確認してください。

低所得者の介護保険料を軽減します

● 問合せ 長寿社会課介護給付係 (☎☎2154)

介護保険料については、第1から第9段階までのうち、平成27年度に消費税率が引き上げられたことにより、低所得者（第1段階）の保険料軽減を行っています。さらには、令和元年10月からの消費税率引き上げにより、令和2年度も引き続き、第1段階だけでなく、第2段階および第3段階の保険料についても軽減を行います。

今年度の保険料は、以下のとおりです。※第4～第9段階の保険料は、昨年度と変更はありません。

保険料段階	対象者	年度	保険料率	保険料（年額）
第1段階	● 老齢福祉年金の受給者 ● 生活保護の受給者 ● 本人の合計所得金額－公的年金などにかかる雑所得＋課税年金収入額が80万円以下の人	令和元年度	基準額 × 0.375	29,028円
		令和2年度	基準額 × 0.3	23,220円
第2段階	● 本人の合計所得金額－公的年金などにかかる雑所得＋課税年金収入額が80万円を超え、120万円以下の人	令和元年度	基準額 × 0.625	48,384円
		令和2年度	基準額 × 0.5	38,700円
第3段階	● 本人の合計所得金額－公的年金などにかかる雑所得＋課税年金収入額が120万円を超える人	令和元年度	基準額 × 0.725	56,124円
		令和2年度	基準額 × 0.7	54,180円

介護保険負担限度額認定証を交付します

● 問合せ 長寿社会課介護給付係 (☎2154)

特別養護老人ホームなどの施設サービスを利用する場合に、低所得の人の利用が困難とならないように、申請により介護保険負担限度額認定証を交付します。認定証があれば、施設サービスを利用する場合の食費や居住費の利用者負担金が所得に応じた負担限度額までとなります。

認定証の有効期限は7月31日(金)ですので、認定を受けていた人も、8月以降については申請が必要です。

● 対象

第1段階	住民税非課税世帯で老齢福祉年金の受給者、または生活保護受給者
第2段階	住民税非課税世帯で合計所得金額、課税年金収入額および非課税年金収入額が80万円以下の人
第3段階	住民税非課税世帯で第2段階以外の人



※次のいずれかに該当する人は対象になりません。

- ① 住民税非課税世帯でも、世帯分離している配偶者が住民税を課税されている人
- ② 住民税非課税世帯でも、預貯金などが一定額を超える人(単身1,000万円、夫婦2,000万円)

駅の駐輪場などに放置された自転車の一時保管

市では、伊万里駅などの景観を維持するとともに、歩行者などの安全な通行を確保するため、放置自転車の調査と撤去を行っています。

5月から6月にかけて、伊万里駅や川東駅の駐輪場、新田川河畔公園を調査して、放置されている可能性が高い自転車を市で一時的に保管しています。心当たりがある人は、保管期限までに連絡して、引き取りにきてください。

期限までに連絡がない自転車は、廃棄処分となります。

- 保管期限 11月25日(水)
- 保管場所 市役所
- 問合せ 企業誘致・商工振興課就活・移住支援係 (☎2172)

リサイクルのワンポイント

～空き缶はリサイクルサンデーに出しましょう～

空き缶をごみとして出すと、その処理には費用がかかります。毎月1回、日曜日に家庭の資源ごみを回収する『リサイクルサンデー』に出すと、処理費用はかからず、住んでいる地域に補助金が交付されますので、リサイクルサンデーを活用しましょう。

※実施日時は、地区役員さんに確認してください。

- 問合せ 環境課リサイクル推進係 (☎2145)

伊万里ラジオ体操会

さわやかな夏の朝、少しでも早く起きて心地よい汗を流してみませんか。

- 問合せ スポーツ課スポーツ振興係 (☎3187)

《ラジオ体操カードに特製スタンプをもらおう》



- 日 時 8月2日(日) 午前6時20分
- 場 所 国見台陸上競技場
※雨天の場合は国見台体育館
- 当日の留意点
 - ▷ 体操ができる服装と靴(雨天の場合は体育館シューズ)で参加してください。
 - ▷ 小学生以下は保護者が同伴してください。
 - ▷ 会場の芝生上では飲食できません。
 - ▷ マスクを持参してください。
 - ▷ 体調が良くない場合は、参加を見合わせてください。

7月の市民スポーツ

18日(土)

- 伊万里眼科杯争奪グラウンド・ゴルフペア大会
午前8時30分開会 国見台陸上競技場・球技場

18日(土)、19日(日)

- 伊万里市スポーツ少年団野球交流大会
午前8時30分開会 山代東小学校グラウンドほか

行政評価委員を募集します

行政評価の客観性と信頼性を確保するとともに、評価の精度の向上を目的として、行政評価委員会を設置しています。

今回、市民の皆さんの意見を反映させるため、行政評価委員を公募します。

- **応募資格** 20歳以上の市民
- **任期** 委嘱の日から令和3年3月31日まで
- **会議の時期** 10月

●職務内容

行政評価委員会へ出席し、市が実施した事業を審査・評価する。

●募集人数

4人

※書類選考を行います。

●募集期間

7月1日(水)～22日(水)

●応募方法

応募用紙などを持参または郵送してください。

※応募用紙は、市役所のほか、

各コミュニティセンター、市民センター、市民図書館

にあります。

●応募・問合せ・宛先

企画政策課企画2係
〒848-8501 伊万里市立花町1355番地1
(☎)☎2124



7月は『青少年の非行・被害防止全国強調月間』『社会を明るくする運動強調月間』です

7月は、内閣府が提唱する『青少年の非行・被害防止全国強調月間』です。

スマートフォンやSNSの普及など、青少年を取り巻く環境の変化を踏まえつつ、国民の意識の高揚を図り、国や県、市町、関係機関・団体と地域住民が協力・連携して、青少年の非行・犯罪被害の防止のための活動を集中的に実施することとされています。

皆さんも、夏休みを前に、子どもを非行や犯罪被害から守るために何ができるかを考

え、月間中の運動に協力をお願いします。

また、7月は、法務省が主

唱する『社会を明るくする運動』～犯罪や非行を防止し、立ち直りを支える地域のチカラ～の強調月間・再犯防止啓発月間でもあります。犯罪や非行をした人の立ち直りを支え、再び犯罪や非行に陥らないように、地域社会で支える活動が全国で展開されます。皆さんの協力をお願いします。

● **問合せ先** 生涯学習課青少年センター (☎)☎1262

●最重点課題

◎ SNS利用に係る子ども
の性被害等の防止

●重点課題

- ① 有害環境への適切な対応
- ② 薬物乱用対策の推進
- ③ 不良行為及び初発型非行(犯罪)等の防止
- ④ 再非行(再犯)の防止
- ⑤ いじめ・暴力行為等の問題行動への対応

伊万里の“いい職”相談会

伊万里での就業を希望する大学卒業予定者や伊万里に戻って働きたい人(U・I・Jターナー希望者)などを対象に、企業合同による求人説明会を開催します。市内の企業(いい職)を知って、ふるさと伊万里で就職しませんか。

● **日時** 8月10日(月・祝)

午後1時から4時まで

● **場所** 市民センター

● **内容** 市内の企業20社程度による合同求人説明会

※参加企業は、ホームページに掲載します。

● **参加料** 無料

※事前の申し込みは不要です。

● **問合せ先** 企業誘致・商工振興課就活・移住支援係
(☎)☎2172



↑ 昨年8月に開催された相談会の様子

ご寄付

ありがとうございます。次の方からご寄付をいただきました。厚くお礼申し上げます。

※5月1日～31日受付分

(敬称略、希望者のみ掲載)

▼ 一千万円

松尾 勝馬(黒川町福田)

▼ 心豊かに今を生きる『つなげていきたい』『江戸しぐさ』第2集 1100冊
伊万里『江戸しぐさ』に学ぶ会

▼ 自転車交通ルール漫画読本 115冊

伊万里地区交通安全協会
伊万里地区安全運転管理者協議会
伊万里警察署

伊万里警察署

▼ 電位治療器 2台

平野整骨院

▼ は篤志寄付です。

※新型コロナウイルス感染症対策に関連する寄付については、13ページに掲載しています。

暮らしのチャンネル

お知らせ

戦没者追悼式の中止

市主催の令和2年度戦没者追悼式は、新型コロナウイルス感染症の感染拡大防止のため、中止します。

●問合先 福祉課福祉総務係

(☎) 2120

イマリンビーチ海開き中止・閉鎖

7月5日(日)に予定していたイマリンビーチ(伊万里人工海浜公園)の海開きイベントは、新型コロナウイルス

感染症の感染拡大防止のため、中止します。

また、7月5日(日)から8月23日(日)まで、ビーチ内施設を閉鎖しますので、ビーチ内への立ち入りは控えてください。監視員も配備しません。

●問合先 観光戦略課伊万里ブランド係 (☎) 9031

国見台プールの休止

令和2年度の国見台プールは、新型コロナウイルス感染症の感染拡大防止のため、休止します。

●問合先 スポーツ課スポーツ振興係 (☎) 3187

特別定額給付金の申請はお早めに

特別定額給付金(給付対象者1人につき10万円)の申請受け付けは、8月7日(金)までです。期限を過ぎると受け付けができないため、給付金を受け取ることができません。早めの手続きをお願いします。手続きが分からない人は、連絡してください。

●問合先 新型コロナウイルス感染症対策生活支援室

(☎) 4122

伊万里湾岸清掃に参加しませんか

伊万里湾をきれいにするための啓発活動として、伊万里湾岸清掃を実施します。美しい伊万里湾を未来に残せるように活動してみませんか。

●日時 7月23日(木・祝)

午前8時から2時間程度

●場所 瀬戸町サイクリングコースと多々良、波瀬、久原の各海岸

※参加する人は、事前に環境課に連絡してください。

※状況により、中止する場合があります。

●問合先 環境課リサイクル推進係 (☎) 2145

子育て支援センターに遊びにきませんか

子育てに関する悩みや相談を受けています。一人で悩まず気軽に相談してください。

①つくしんぼランド(要申込)

就園前の乳幼児とその保護者が集い、歌や簡単な製作などを行います。

▷日時 7月15日(水)
午前10時~正午

▷場所 市民センター リハーサル室

②お誕生会(要申込)

7月生まれの乳幼児とその保護者

▷日時 7月22日(水)
午前10時30分~正午

▷場所 子育て支援センターほっほ

◆申込・問合先 子育て支援センターほっほ (☎) 5197



お知らせ

募

集

市民図書館

保健だより

市民相談ほか

売買も賃貸もダイアなら充実のサポート!!

売りたい、買いたい、貸したい、借りたいなどなど
地元伊万里で不動産のことなら私たちにお任せ下さい!



Since 1984

福岡・佐賀・長崎流通ネットワーク

ダイア不動産 株式会社

☎ 0120-316-783

〒848-0041 伊万里市新天町666(伊万里駅前) TEL 0955-23-2626



重度心身障害者医療費 受給資格証更新手続

重度心身障害者医療費助成を受けている人は、毎年、受給資格証の更新手続きが必要で

●対象者

▽身体障害者手帳1級または2級の人

▽療育手帳1Q35以下の人

▽身体障害者手帳3級かつ療育手帳1Q50以下の人

●受付開始

7月15日(水)から

午前8時30分～午後5時15分

※土・日曜日、祝日は除く。

●受付場所 福祉課障害福祉係

●持参するもの 受給資格証、身体障害者手帳や療育手帳、健康保険証、印鑑、預金通帳(受給者本人名義のもの)、マイナンバーが分かるもの(通知カードなど)

※代理申請の場合は、代理人の印鑑も必要です。

※令和2年1月2日以降に転入した人は、令和2年1月1日現在の住所地で発行された平成31年(令和元年)中の所得課税証明書も必要です。

●受付・問合せ先 福祉課障害福祉係 (☎☎2156)

市長・市議会 議員の資産公開

伊万里市政政治倫理条例に基づき、市長および市議会議員の資産等報告書を公開します。

●公開書類

▽資産等変更報告書

▽令和元年所得等報告書

▽関連会社等報告書

●閲覧時間

午前8時30分～午後5時15分

※土・日曜日、祝日、年末年始の閉庁日は除く。

●閲覧場所 議会事務局

●問合せ先 議会事務局庶務係 (☎☎2594)

本人通知制度を 実施しています

事前に登録した人の住民票の写しや戸籍謄本などを第三者に交付した場合に、その事実を本人に通知します。

●通知の対象となる証明書

住民票の写しや戸籍謄本・抄本、戸籍の附票の写しなど

●通知の内容

住民票などを交付した年月日、交付した証明書の種類と通数

●事前登録できる人

▽伊万里市に住民登録している人(除票がある人も含む)

▽伊万里市に本籍がある人(除かれた戸籍がある人も含む)

●事前登録に必要なもの

本人確認書類(運転免許証など)

●問合せ先 市民課窓口係 (☎☎2143)

無料特設人権相談

●受付内容 いじめや暴行、差別、プライバシー侵害、セクシュアルハラスメント、インターネット上での誹謗中傷などの人権問題

●日時 7月8日(水) 午前10時～午後3時

●場所 山代コミュニティセンター

●人権擁護委員 高木 和之さん、武藤 勝治さん

●問合せ先 佐賀地方法務局伊万里支局 (☎☎2492)

危険物取扱者 保安講習

危険物取扱者免状の交付を受け、危険物の取扱作業に従事している人は、定められた期間内に保安講習を受講しなければなりません。

●日時 9月11日(金) 午後1時受付開始

●場所 市民センター

●受付期間 7月15日(水)～8月7日(金) 当日消印有効

●申請書は、伊万里消防署および各分署にあります。

※その他の会場で受講を希望する人は、伊万里・有田消防本部のホームページを確認してください。

●問合せ先 伊万里消防署消防3課 (☎☎2118)

●伊万里消防署消防3課 (☎☎2118)

県立盲学校 説明会

県立盲学校は、視覚障害のための県内唯一の教育機関です。児童生徒の『見えない・見えにくい』に応じた授業の様子を参観できます。

●日時 7月8日(水) 午後1時～4時30分

●場所 県立盲学校(佐賀市)

●内容 幼小部から高等部までの授業参観、寄宿舎見学、個別相談

●問合せ先 県立盲学校 (☎0952☎4672)



雑種地・田畑でも、一度ご相談ください。

α 武雄大町店 不動産買取センター

※買取不可の場合もありますが、仲介預かりも可能です。
〒849-2102 佐賀県杵島郡大町町大字福母1578-1 FAX0952-82-3645
E-mail:mail@alpha2001.jp

株式会社アルファホーム
佐賀県知事免許(4)2166号 (公)全日本不動産協会佐賀本部 (社)不動産保証協会佐賀県本部会員

0120-68-5678

http://www.alpha2001.jp

50~1000坪

土地現金で 買取致します!

秘密厳守・査定は無料です!

※当社規定により買取できない場合があります。

こんな
お悩みあり
ませんか?

- 相続したけど
不要な土地がある
- 売りに出しているけど、
なかなか売れない...

お知らせ

募

集

市民図書館

保健だより

市民相談ほか

募 集

セシルバー人材

おおむね60歳以上の市内在住の人で、健康で働く意欲のある会員を募集しています。豊富な経験や知識、技能をいかし、仕事を通じて、生きがいづくりと仲間づくりをしませんか。

●入会方法

入会説明会に参加し、申込書を提出してください。

●入会説明会の予定

7月10日(金)、8月11日(火)、9月10日(木)、10月12日(月)、11月10日(火)、12月10日(木)

※開始時間は午前9時30分、場所は、シルバー人材センターです。

●費用(年額)

▽会費 2000円

▽保険料一部負担 600円

▽互助会費 700円

●応募・問合先 シルバー人材センター(☎233471)



職業訓練受講生 (9月入所生)

●募集訓練科

①CAD/NCオペレーション科

②溶接技術科

③住環境CAD科

④電気保全サービ斯科

●訓練期間 9月3日(木)～令和3年2月26日(金)

●場所

ポリテクセンター佐賀(佐賀市)

●募集定員 ①③各15人、②④各12人

●受講料 無料

※別途テキスト代や教材費などが必要ですが、

●募集期限 7月29日(水)

●入所選考日 8月5日(水)

●選考方法

筆記試験と面接をポリテクセンター佐賀で実施

●応募方法 ハローワーク伊万里に応募書類を提出

●問合先

ポリテクセンター佐賀
(☎0952269516)

委託訓練生 (10月入所生)

●募集訓練科

①IT初級・ビジネススキル

科(短時間訓練)

②IT中級科(RPA基礎習得付)

③介護職員初任者・実務者研修科

●訓練期間

①10月1日(木)～

令和3年1月29日(金)

②10月2日(金)～

令和3年1月29日(金)

③10月13日(火)～

令和3年4月12日(月)

●場所

①株式会社ジェピック

②佐賀県地域産業支援センター

③SONIC佐賀駅前ビル804教室

※場所は、すべて佐賀市

●募集定員 ①・②各20人、③25人

●受講料 無料

※別途教材費などが必要です。

●募集期限

①・②8月27日(木)

③9月7日(月)

●入所選考日

①・②9月15日(火)

③9月25日(金)

●応募先

ハローワーク伊万里

(☎2321331)

●問合先 県立産業技術学院

(☎0952744330)

婚活イベント

Tea Time 婚活

- 日時 8月23日(日) 午後1時30分～4時30分
- ※集合場所などの詳しい内容は、後日参加者に案内します。
- 対象 市内在住・在勤、または結婚を機に伊万里市に住む意思がある35歳から49歳までの独身の人
- 参加料 1,500円(お茶、茶菓子代として)
- 申込方法 メールまたは電話
- 募集人数 男・女各8人
- ※応募多数の場合は抽選
- 募集期限 8月13日(木)
- 応募・問合先 まちづくり課内 市婚活応援推進協議会(☎2950)
- ※メールアドレス deai@city.imari.saga.jp



広告



司法書士法人ハートトラスト

〒848-0035 伊万里市二里町大里乙1766番地4 アップパートナーズ内

TEL: 0955-25-9355

URL: http://www.hearttrust.co/

佐賀県司法書士会所属

相続

遺言

贈与

登記全般

家族信託

成年後見

お知らせ

募集

市民図書館

保健だより

市民相談ほか

こんにちは

図書館です

ぶっくん

● 問合せ 市民図書館 ☎4646

7月の巡回日

日	巡回場所	時間
2日 (木)	東山代コミュニティセンター	11:00~
	黒川コミュニティセンター	14:00~
	波多津コミュニティセンター	11:00~
	南波多コミュニティセンター	14:00~
3日 31日 (金)	ケアハウスいまり	11:30~
	原屋敷公民館	13:40~
7日 28日 (火)	楽寿園	14:00~
	ユートピア	14:00~
8日 29日 (水)	伊万里松浦病院	11:00~
	大川内町鼓バス停横	11:00~
	向陽園	14:00~
	西田病院	14:10~
	伊万里鍋島焼会館	14:30~
9日 (木)	山代コミュニティセンター	11:00~
	二里コミュニティセンター	11:00~
	松浦コミュニティセンター	13:30~
	大川コミュニティセンター	14:00~

日	巡回場所	時間
10日 (金)	市民センター	11:30~
	J A 大川支所	14:00~
	こどもハートフルセンターひまわり園	14:00~
	テイあさひ/かりん	14:40~
14日 (火)	立川公民館	11:30~
	るりこう苑	10:45~
	山口病院	14:15~
15日 (水)	西光苑	14:00~
	ケアセンターくちいし	15:00~
17日 (金)	おたっしゃ倶楽部	11:00~
	田代公民館	11:30~
	JA前平出張所	14:00~
	テイながやま	14:00~
21日 (火)	JA滝野出張所	11:30~
	国見公民館	14:00~
	国見団地集会所	14:40~

☆ 25歳の市民図書館へメッセージを☆

平成7年7月7日の開館から、市民図書館は25年目を迎えます。毎年『図書館☆(ほし)まつり』を開催し、図書館の誕生日を市民の皆さんと一緒に祝いをしてきましたが、今年は新型コロナウイルス感染症の感染拡大防止のため、残念ながら中止します。

そこで、25歳の市民図書館へ皆さんからメッセージを募集します。デスクで用紙を配布しますので、市民図書館での思い出などを書いてお寄せください。

7月の休館日

6・13・20・23・24・27日
30日(館内整理休館)

※このほか、保育園や小学校、企業を巡回しています。各巡回場所での滞在時間は、15～30分です。

新刊案内

カエルのキタマッチ先生は、アグラ山の病院をお休みして、奥さんのいる町へ行きました。大都会は初めての先生は、やっとな奥さんのアパートを探し当てました。疲れた先生が床にペタペタと座りこむと、奥さんは「ここで病院を開きましょう」と言うのです。具合の悪い友だちを次々に連れてきた奥さんは、先生が名医だと宣伝してしまいました。最初の患者はお高くともったネコのおばさんで...



『キタマッチ先生4 ~先生町へいく~』
今井 恭子 / 文
岡本 順 / 絵
BL出版

五・七・五の形をとらず、自由な韻律で詠み、季語も必要としない自由律俳句。本書は、2人の個性的な著者が詠んだ404句と散文を収録しています。日常の中にある驚き、喜び、哀しみ、嫉み。そして哀愁。それらの一つ一つにフォーカスをあてた言葉を追っていくうちに、「ああ、あるある」と思い出す感情があり、通り過ぎていく風景に隠されている小さな感動を発見します。



『蕎麦湯が来ない』
せきしろ / 著
又吉直樹 / 著
マガジンハウス

夏季限定
レモンケーキ
レモンビュールが入ったしっとりスポンジにレモンチョコをかけた爽やかな夏スイーツ。

Summer sweets
佐賀新聞FICで紹介されました
メロンのタルト
メロンバスケット
時価 2,000~2,800円+税
メロンの美味しさを最大限引き出した注目度 No.1の人気スイーツです。
マンゴー杏仁

夏の贈り物
佐賀新聞で紹介されました!
伊万里菓子舗
城月堂
営業時間10:00~19:00
☎0955-22-5813
伊万里市新天町 475-12
リニューアル!
伊万里ゼリー
梅酒/桃/葡萄/蜜柑
みずみずしいゼリーは夏の贈り物にぴったり。
4個入 6個入 12個入あり

新型コロナウイルス感染症の影響で、中止・延期・内容の変更となる場合があります。詳しくは、各問い合わせ先に確認してください。

保健だより

● 問合せ 健康づくり課 (☎②3916)

新型コロナウイルス感染症の感染拡大を防ぐため、3か月児健診を医療機関で実施します

3か月児健診は、希望する医療機関に直接予約し、できるだけ生後3か月～4か月で受診してください。なお、受診に必要な乳児一般健康診査受診票は、市の保健師や母子保健推進員が、各家庭に赤ちゃん訪問をする際にお渡します。ブックスタート（絵本のプレゼント）引換券は、市民図書館で交換してください。

◆ 子どもの健診

健診は母子保健法に基づいて実施しています。発育確認のために必ず受けましょう。

事業名	実施日	対象	内容	場所	備考
3か月児健診	生後3か月～4か月	令和2年4月生	身体測定、診察など	佐賀県、福岡県、長崎県内の医療機関	乳児一般健康診査受診票と母子健康手帳を持参してください
10か月児健診	生後10か月～11か月	令和元年9月生			
1歳6か月児健診	7月2日(木)	平成30年12月生	身体測定、歯科・内科診察、相談、フッ化物塗布（希望者のみ300円）	市民センター	対象者には通知します。時間を分けて案内しますので、指定された時間に来てください。問診票と母子健康手帳を持参してください。
	8月6日(木)	平成31年1月生			
3歳8か月児健診	7月9日(木)	平成28年11月生	身体測定、歯科・内科・耳鼻科診察、相談		

◆ 相談

場所は市民センターです。予約制で行いますので、前日までに電話で予約してください。

事業名	実施日	対象	内容	開催時間
妊産婦乳幼児相談	7月13日(月)	妊産婦・乳幼児	身体測定、育児相談、栄養相談、おっぱい相談など	午前9時30分～11時
ストレスケア相談	7月14日(火)	40歳未満	臨床心理士による相談	午前9時～午後3時
市民健康相談	7月14日(火)	健康に関心がある人	管理栄養士・保健師による相談	午前9時～午後3時

◆ 教室

場所は市民センターです。予約制で行いますので、前日までに電話で予約してください。

事業名	実施日	対象	内容	開催時間
離乳食教室	7月17日(金)	離乳食について知りたいお母さんなど	離乳食の進め方や調理方法、離乳食に関する相談	午前10時～11時
妊婦わくわくクラブ	7月17日(金)	妊婦とその家族	パパママレッスン食事編『ママの栄養、赤ちゃんに届いていますよ』	午後3時～4時30分

※新型コロナウイルス感染症の状況により日程を変更する場合があります。変更は市ホームページに掲載します。

「休日・夜間急患医療センター」では夜間小児診療を行っています

- 月～金曜日 午後8時～10時
- 電話で、子どもの症状を説明してから来所してください。(☎②9910)



がんの治療によるかつら購入費を補助します

- ▷ 対象者 抗がん剤治療の副作用に伴う脱毛によりかつらを購入する人
- ▷ 補助金額 かつらの購入費用などに対し、上限15,000円
- ▷ 申請方法 かつらを購入した日から1年以内に、健康づくり課に必要書類を提出してください。

※詳しい対象者の条件や、申請方法はホームページで確認するか、健康づくり課に問い合わせてください。

お知らせ

募

集

市民図書館

保健だより

市民相談ほか

7月の市民相談

相談窓口名	開設日	時間 (濃い青は正午～午後1時を除く)	場所	問合先
法律相談 ※要予約	第2・4水曜日 (8日・22日)	午前10時～午後3時	市民相談室	まちづくり課市民相談室 ☎2133
司法書士相談 ※要予約	第3水曜日 (15日)	午前10時～正午		
公証人相談 ※要予約	第3木曜日 (16日)	午前10時～午後3時		
人権相談	第1・3火曜日 (7日・21日)	午前10時～正午		
不動産相談	第2木曜日 (9日)	午前10時～午後3時		
行政相談	第3金曜日 (17日)	午前9時～正午		
消費生活相談	月～金曜日 ※祝日は除く	午前9時～午後4時	市民相談室	消費生活センター ☎2136
家計相談 (ファイナンシャルプランナー相談) ※要予約	第2火・第4日曜日 (14日・26日)	午前9時～午後7時 (14日) 午前9時～正午 (26日)	税務課	税務課 ☎2152
年金相談 ※要予約	金曜日 ※祝日は除く	午前9時30分～午後3時30分	面接室	唐津年金事務所 0955☎5161
身障者相談	第3木曜日 (16日)	午前10時～午後3時	面接室	福祉課障害福祉係 ☎2156
心の健康相談	月・火・木・金曜日 ※祝日は除く	午前9時～午後3時30分	福祉課障害福祉係	
女性相談※面談は要予約	月・水・金曜日 ※祝日は除く	午前9時～午後3時45分	相談電話番号	☎6763

お知らせ

募

集

市民図書館

保健だより

市民相談ほか

おいしく、楽しく、安全に外出するときのお願い

～新型コロナウイルス感染症の感染拡大に対応する際に消費者として注意してほしいこと～

外出するときは、感染予防に加え、他の人に感染させない気遣いが必要です。一人一人の協力でお店を応援しましょう。お店によっては、席の配置・食事の提供方法などを制限する場合があります。

- 食事の前には、手洗い・消毒をしましょう
- 咳エチケットを守り、会話は控えめにしましょう
- 『3密』を回避し、換気に協力しましょう
- 相談先 市消費生活センター (☎☎2136)
消費者ホットライン (☎188 (いやや) 局番なしの3桁の番号)
- 問合先 まちづくり課市民相談室 (☎☎2133)



家でできる!



今月の省エネと地球温暖化対策

- 問合先 環境課生活環境係 (☎☎☎2144)

エアコンの節約チェックポイント

- ①冷房時の室温は28度を目安にし、必要なときだけつけよう
- ②カーテンで窓からの熱の出入りを防ごう
- ③風向きを上手に調整しよう (冷房は水平、暖房は下向きに)

冷房設定温度 27度→28度	年間約820円の節約 二酸化炭素排出量15.12kgの削減
冷房を1日1時間短縮	年間約510円の節約 二酸化炭素排出量9.39kgの削減

■ 参考：資源エネルギー庁のホームページ <http://www.enecho.meti.go.jp/>

新型コロナウイルス感染症の影響で、中止・延期・内容の変更となる場合があります。詳しくは、各問い合わせ先に確認してください。

大川コミュニティセンターの平面図

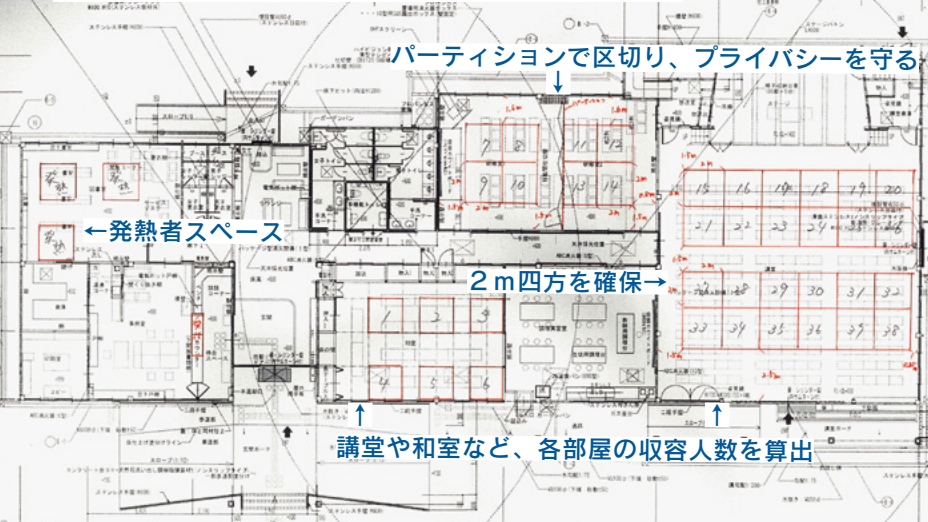

防災危機管理課では、6月3日から12日まで各コミュニティセンターをまわり、避難所における感染症対策の確認を行いました。

これは、新型コロナウイルス感染症がまん延している状況で、自然災害時に避難所を開設する場合には、感染症対策に万全を期することが重要となることから実施したものです。避難所での居住スペースとなる講堂や和室では、テープを貼って収容人数を可視化し、平面図に落とし込むなどして、安全・安心な避難所の確保に努めています。

詳しくは、QRコードから動画を見ることができます。(6月10日撮影)

動画はこちらから→



避難所における感染症対策



↑受付では、避難者の体調をチェックする手順を確認



↑コミュニティセンターの講堂を2m四方に区切る作業の様子



↑テープを貼り、収容人数を可視化



↑通路を確保したうえで、避難者同士の間隔を確認



↑就寝時もソーシャルディスタンス



↑コミュニティセンターの平面図に区画割りを書き、収容人数を確認



人の動き

令和2年6月1日現在

- 人口 54,188人 (- 19)
 - 男 26,240人 (+ 5)
 - 女 27,948人 (- 24)
 - 世帯 23,496世帯 (+ 11)
- () は前月比

この冊子は、1部当たり約30円で作成しています(人件費など間接経費は含まれていません)。また、企業広告による掲載料は、広報伊万里の作成費の貴重な財源となっています。

「絶対」に込められた、前向きな想いに感動しました。今月の紙面でも、『新型コロナウイルス』という言葉がたくさん使いましたが、どの記事も前向きな情報となっています。前に向かって進みましょう。『#負けるな』。(美)

今月の記事の中に、『#コロナに負けるな』という言葉がありますが、少し前の話になります。高校野球の夏の甲子園大会が、春のセンバツ大会に続き、中止となりました。中止の発表後、ある甲子園出場の常連校の野球部キャプテンが出したコメントを見ました。この悔しさは、これからの人生に絶対活きてくると思う。どんなことがあっても、こんな辛い想いは、二度としないと。この悔しさをこれからの野球人生に、絶対につなげていきます。」

編集室から

●発行日/令和2年7月1日

●発行編集/伊万里市情報政策課シティプロモーション推進室 ☎(0955)23-4313(直通) 〒848-8501 佐賀県伊万里市立花町1355番地1

●伊万里市のホームページ <https://www.city.imari.saga.jp/> ●印刷/山口印刷株式会社