

広報 伊万里

人がいきいきと活躍する 幸せ実感のまち

2020
(令和2年)

9

No.799

特集

10月1日 全国一斉に
国勢調査を実施します



【写真】 牧島児童クラブと牧島地区食生活改善推進協議会との交流会（8月19日撮影）

トピックス

全国一斉打ち上げ花火

1年後の五輪へ。新しい日本を始める合図



↑大きな花火が市内の夜空を彩りました

東京オリンピックピック2020の開会式が実施されるはずだった7月24日、『新しい日本を始める日』と銘打って啓成中学校で約50発の花火が打ち上げられました。

これは、伊万里青年会議所が、日本青年会議所の『全国一斉花火プロジェクト』に参加して実施したものです。全国各地の青年会議所などが連携して、約120か所(県内では佐賀市と伊万里市)で一斉に打ち上げました。

本来ならばこの日は、東京オリンピックの開会式で、日本にとって記念の日となるはず

でしたが、新型コロナウイルス感染症の影響で開催が1年後に延期に。先行きが見えないコロナ禍の中でも、「来年の開催に向けて前向きな気持ちで新しい日々を送ってほしい」とのメッセージを届けるため、開会式の予定時刻である午後8時に『新しい日本を始める合図』を鳴らしました。

新型コロナウイルス感染症の感染リスクを避けるため、打ち上げ場所は公表せずに実施。約1分間にわたり、色とりどりの花火が伊万里の夜空を彩りました。

2 トピックス

3 特集

10月1日 全国一斉に国勢調査を実施します

8 みんなの広場

9 教育と文化

10 ほがらかページ
11

12 スポーツ

13 インフォメーション
21

暮らしのチャンネル

22-24 お知らせ・募集・試験
25 こんにちは図書館です
26 保健だより
27 市民相談ほか

28 西九州させば広域都市圏
『西九州食財プロジェクト』
編集室から
人の動き

今月の表紙



牧島地区食生活改善推進協議会の会員と一緒に調理した昼食を食べる牧島児童クラブの児童。8月19日、牧島コミュニティセンターで交流会があり、調理室には、にぎやかな児童の声が響きました。その後研修室で、自分たちが作った食事をおいしくいただきました。



特集



10月7日 全国一斉に 国勢調査を実施します

●問合先 情報政策課情報公開・統計係 (☎☎☎5491)

今年度は、5年に1度、全国一斉に実施される『国勢調査』の年です。国勢調査は国内の人口や世帯の実態を明らかにするために実施されます。調査結果は、社会福祉や防災対策などの国や地方自治体の行政資料として利用され、企業活動においては重要な資料としてさまざまなかたちで利用されています。

一人一人の調査回答が、結果的に私たちの暮らしに反映される大切な調査であり、回答することは国民の義務とされています。しかし、多忙で調査票に回答する時間がないと思う人や、面倒だと感じる人もいるかもしれません。また、自分や家族の個人情報は大丈夫なのかと不安を持つ人もいます。

今回の特集では、第1回調査から100年目の節目を迎えることにより調査の歴史を振り返るとともに、国勢調査とは何か、なぜ回答しなければならないのかなど、調査の目的や重要性を改めて考えます。また、前回調査（平成27年実施）から導入されたインターネット回答や、実施スケジュールなどについてお知らせします。

国勢調査とは



国勢調査は、大正9年に1回目の調査が実施されてから今回の調査で100年目の節目を迎えます。そもそも国勢調査とは、どのような調査なのか。これまでの国勢調査の歴史を振り返りながら調査の目的や必要性を紹介します。

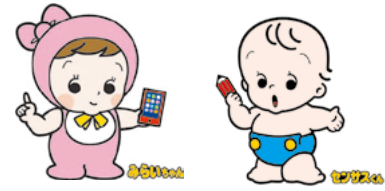

総務省統計局イメージキャラクター

最も基本的で重要な調査

国勢調査は、10月1日時点で日本に住むすべての人を対象とする調査で、5年に1度実施されます。

国勢調査の他にも、『全国家計構造調査』や『就業構造基本調査』など、統計法で定められる多くの統計調査が実施されていますが、その中でも国勢調査は、最も基本的で重要な調査として位置づけられています。

この調査で、国内の人口や世帯構成のほか、就学・職業・住宅の状況など正確な情報を把握することができます。ありのままの実態を明らかにすることで、調査結果から傾向や課題、対策を検討することができます。行政が進むべきまちづくりなどに生かすことができます。そのため、一人一人の協力と、正しい回答が必要なのです。

道のりは険しい 国勢調査の歴史

■国勢調査の原型

日本の国勢調査の原型は明治12年に太政官正院の役人、杉亨二が中心となって現在の

山梨県で行った『甲斐国現在人別調』と言われています。この調査は、全国的な国勢調査の実施に向けての試験調査として行われましたが、当時の財政事情、統計への理解が十分に浸透していなかったため、本調査の実施には進みませんでした。



↑杉亨二 国立国会図書館『近代日本人の肖像』

■念願の第1回調査

明治35年に『国勢調査ニ関スル法律』が定められ、明治38年に第1回国勢調査を実施する予定でしたが、戦争により調査は流れてしまい、『甲斐国現在人別調』から40年後、法律制定から18年後の大正9年に原敬内閣のもとで実施されました。調査の結果、各地の山中で、それまで知られていなかった集落が発見されたという記録もあります。

■時代とともに進化

昭和35年の第9回調査では大型コンピュータが導入され、昭和40年の第10回調査には、調査票がパンチカード方式からマークカード方式に変更

されました。それから時代は流れ、平成22年の第19回調査では郵送による提出方式が、さらに平成27年の第20回調査では全国的にインターネットによる回答方式が導入されました。

なぜ調査日は10月1日なの？

第1回調査の報告書によると、当時、人口の大半を占めていた農業従事者にとって比較的忙しい時期ではなく、かつ1年の4分の3を経過していたことから10月1日を最も適当な調査の日として決められました。

『国勢』の言葉に佐賀の有名人が関係していた

『佐賀の七賢人』の一人で、明治14年に統計院を設立し、初代統計院長に就任した佐賀県出身の大隈重信。設置の建議書には、『国勢』という言葉を使い、統計の重要性を訴えています。さらに、明治29年に国会で決議された『国勢調査ニ関スル建議』に、『全国ノ情勢』と書かれています。国勢調査は、『国の勢い』を調査するものと思われがちですが、『国の情勢』を調べるものなのです。

世帯数は約5倍に増加

1世帯当たりの人員は約1/2に

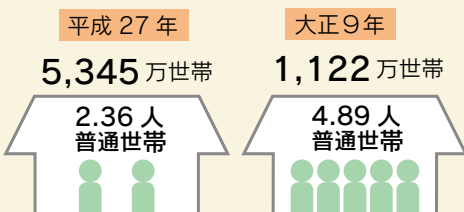

人口は約2.3倍に増加

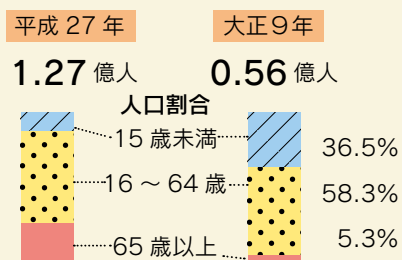

データで見る 日本 の今と昔



もしも国勢調査がなかったら…

国勢調査の調査結果はどのように使われているのでしょうか。「自分1人が調査に協力しなくても、調査結果には何も影響ない」と思う人もいるのではないのでしょうか。いえいえ、そんなことはありません。みなさんの調査結果が、公的機関はもちろんのこと企業や学術団体でも活用され、私たちの暮らしを支える重要な情報基盤になっています。

1 衆議院小選挙区を正確に改定できず、国民の意向を均等に国政に反映できません

衆議院小選挙区の各選挙区の人口が均衡するよう国勢調査の『人口』をもとに改定されます。つまり、地域ごとの人口が正確に分かれないと、国会議員の定数を各地域に割り当てられず、全国各地の国民の意向を均等に国政に反映させることができなくなります。

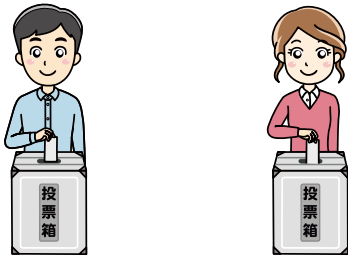

2 地方の重要財源である『地方交付金』が正しく配分されません

『地方交付金』とは、地方自治体の財源を均等に保つことで、どの自治体もばらつきのない行政サービスができるように、政府が国税の一部を自治体に配分しているものです。法律で定められている交付額の算定には、『人口』や『都市計画区域における人口』、『世帯数』などの国勢調査の結果が使われています。

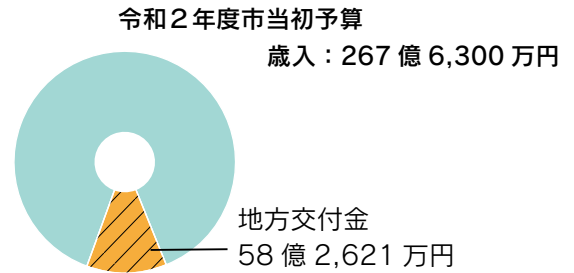

3 子どもから高齢者まで安心して暮らせるための基礎資料に欠かせません

安心して子どもを産み、育てる環境の整備や、高齢者福祉、児童福祉、母子・父子福祉など各種施策を立案するための基礎資料を作成するために、国勢調査から得られる『ひとり暮らしの高齢者数』や『高齢者のある世帯数』『母子・父子世帯数』などの地域別統計が利用されています。



4 行政だけではなく、私たちの身近な生活にも影響します

調査結果は、学術研究や企業、団体の製品・サービスの開発や消費者の需要予測などに利用されています。また、コンビニエンスストアやスーパーマーケットなどの小売店舗の立地計画などにも活用されています。

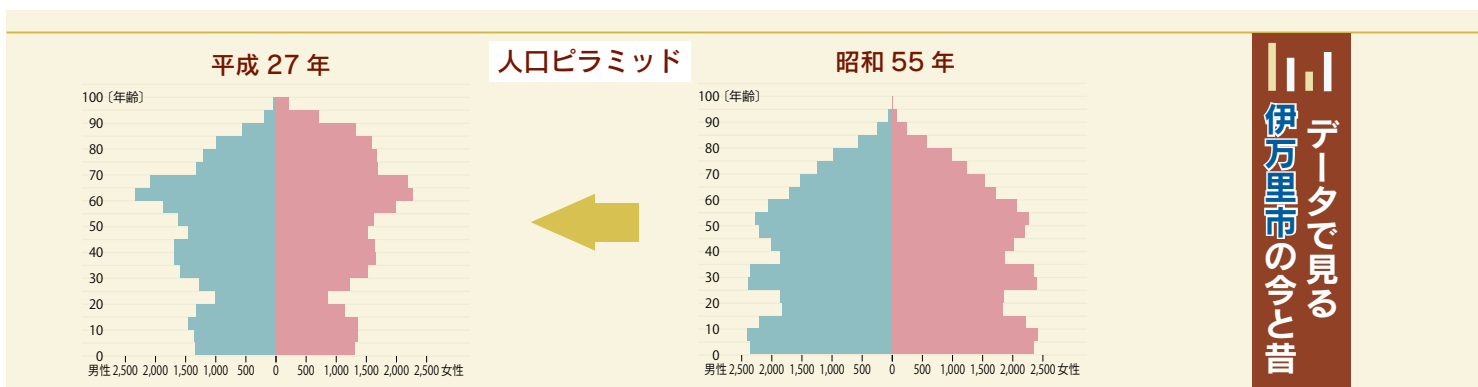
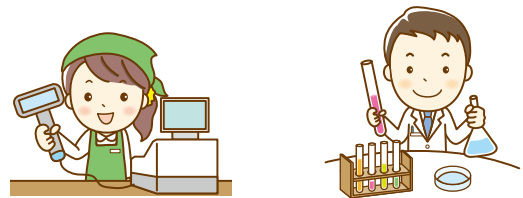

進化する国勢調査



前回の調査（平成 27 年実施）から、調査票へ記入する方法のほかに、新たにインターネットで回答する方法が採用され、どちらかを選んで回答することができるようになりました。これは、回答時間の短縮や簡単に便利な提出方法などにより、皆さんの負担軽減と利便性を向上させたものです。ここでは、その内容について紹介します。

簡単に便利なインターネット回答

9月14日（月） → 10月7日（水）

インターネットに接続できる環境や端末（パソコンやタブレット、スマートフォンなど）がある場合は、ぜひ利用してください。

1 アクセスする

調査員が配布する調査書類を用意し、パソコンやタブレット、スマートフォンなどの端末から回答サイトにアクセスします。

3 ログインする

調査書類中の『インターネット回答利用ガイド』に記載されている『ログインID』と『アクセスキー』でログインします。



←インターネット
利用ガイド

2 回答する

画面の案内にしたがって回答します。最後にパスワードを設定し、送信すれば回答終了です。

回答時間は世帯員 1 人当たり
約 10 分



調査票に記入して回答することもできます

10月1日（木） → 7日（水）

調査員が配布する資料に調査票が同封されていますので、記入して提出してください。提出は同封の返信用封筒に入れて、郵送するか調査員に提出してください。



←裏面も
あります

担当者から

新型コロナウイルス感染症が全国的に流行している今年は、「人との接触をなるべく避けたい」という人も多いのではないのでしょうか。そのようなときこそインターネットで回答しませんか。いつでも簡単に回答することができます。また、入力漏れをチェックすることもできるのでお勧めです。



情報政策課
情報公開・統計係
加川 啓一郎

調査の流れ

9月14日（月）～20日（日）

調査票やインターネット回答用IDなどをすべての世帯に配布

いずれかの方法で回答

9月14日（月）～
10月7日（水）

世帯でインターネット回答

調査票に記入して回答

10月1日（木）～7日（水）

調査員に手渡し

郵送で提出

回答完了

未来のための国勢調査



国勢調査の結果は、国や地方自治体の各種行政施策において利用されるほか、企業での店舗の立地計画や教育機関での学術研究などに幅広く利用されます。私たち一人一人が、調査の意義とその重要性を認識してしっかりと回答しなければなりません。

私たちや子どもたちの明るい未来のために国勢調査へのご協力をお願いします。

どんな人を調査するの？

国勢調査は、10月1日現在で外国人を含む国内に住んでいる人と世帯が対象です。住民票（住民基本台帳への登録）の有無にかかわらず、ふだん住んでいる場所や生活状況などを調査します。

また、正確な統計を作成するために、統計法には国勢調査の項目に回答する義務が定められています。回答を拒んだり、虚偽の回答をしたりした場合の罰則規定もあります。

調査員から

100年の節目を迎える今回の国勢調査に調査員として参加させていただきます。

調査の結果は、私たちの生活をよりよくしていくための施策に生かされます。調査へのご協力をよろしくお願い致します。



えがしら 国勢調査員 江頭 清隆さん

調査員はこれを身に付けています



調査員が伺います

総務大臣から任命された調査員（非常勤の国家公務員で、市では地域選出の268人と施設委託分の6施設9人）が各世帯を訪問し、家族の人数、回答方法を聞き取りのうえ、調査書類を配布します。

自宅を留守にする場合

調査期間中（9月上旬～10月上旬）に長期間、自宅を留守にする場合は、情報政策課情報公開・統計係（☎️0235491）に連絡し、調査書類の配布や回収の日時などを相談してください。

個人情報を守られます

調査員をはじめとする調査関係者には、調査で知り得た情報の保護や調査票の取り扱いについて、統計法で厳格な規定が設けられています。

世帯から提出された調査票の封筒に封がされている場合は、調査員は開封せずにそのまま市に届けます。また、インターネット回答は、入力内容を暗号化して送信するほか、不正アクセスを24時間監視します。

なお、回答内容は、統計の作成・分析以外の目的で使用されることはありません。

『かたり調査』に注意

調査員は、金銭を要求したり、銀行口座の暗証番号などを尋ねたりすることはありません。

調査員は必ず『国勢調査員証』を身に付けています。不審に思ったら、情報政策課情報公開・統計係に連絡してください。



回答方法などが分からないときは

調査票の記入のしかたや、インターネット回答の入力方法などが分からない場合は左記に問い合わせてください。 ※調査票の提出方法は、調査員に相談してください。

●問合先

国勢調査コールセンター

▽開設期限 10月31日（土）

▽受付時間

午前8時～午後9時

（土・日曜日、祝日も利用可）

◆ナビダイヤル

0570-07-2020

◆IP電話の場合

03-6636-9607

※いずれも通話料が必要です。

みんなの広場

カブトガニの幼生を放流

大きくなってまた戻ってきてね

多々良海岸でカブトガニの幼生放流がありました。幼生は、昨年の夏から牧島小学校の児童や伊万里高校理化・生物部の生徒などが手分けして飼育しました。梅雨の晴れ間となったこの日、児童らは約1,300匹を放流。十数年後、成体になって再びこの海に戻り産卵をしてほしいと願いを込め、干潟の潮だまりに幼生を慎重に放していました。



7.20

↑大切に育てたカブトガニの幼生を放流する子どもたちと保護者

『第3回イノピカイルミネーション in 川内野』点灯式 『心に灯かりをともします』を合い言葉に

第3回イノピカイルミネーション in 川内野の点灯式が、東山代町の夢耕房たきの周辺の圃場ほじょうでありました。これは、佐賀大学の学生と連携した地域おこし事業で、市内の建設会社の協力も受けて設置されたものです。イノシシ防護柵のワイヤーメッシュを活用し、光の世界を演出したイルミネーションは、11月末まで楽しむことができます。



8.10

↑夜の田園風景に現れた光の世界

伊万里の“いい職”相談会

一緒に伊万里で働きませんか

市民センターで市内の企業など19社による合同求人説明会『伊万里の“いい職”相談会』がありました。これは、人手不足の中、市内外の優秀な人材を確保しようと開催したもので、大卒予定者やU・I・Jターン希望者など28人が参加。参加者は、興味がある企業のブースで会社の概要など説明を受けたあと、熱心に質問をしていました。



8.10

↑関心がある企業のブースで熱心に説明を聞く参加者

大川町夏の交通安全キャンペーン

大川ナシで『事故ナシ』『飲酒運転ナシ』

大川町夏の交通安全キャンペーンが、大川町の県道相知山内線沿いでありました。これは、交通事故防止や飲酒運転ゼロを目指して、大川町交通安全協会や大川町交通対策協議会などが約20年前から毎年実施しているもの。この日は、用意した大川産の梨40セットを、通りかかった車のドライバーに交通安全を呼びかけながら手渡していました。



8.6

↑大川産梨『幸水』が入った袋を受け取るドライバー

教育と文化

みなで
考えよう
同和問題
人権 No. 248

このコーナーは、隔月のシリーズで掲載しています。これを手がかりに、家庭で人権・同和問題について話し合ってみましょう。

桃太郎が教えてくれたこと

多くの人に親しまれている昔話『桃太郎』を、鬼の視点から描いた本に出会いました。『鬼は悪者』という先入観を持たずに読むことで、桃太郎が鬼たちの命や財産を奪う『侵略者』に見えてきたから驚きです。勸善懲悪のイメージが音を立てて崩れました。

さて、新型コロナウイルス感染症の流行により緊急事態宣言が発令されたときは、営業を続ける店舗に張り紙をして脅したり、他県ナンバーの車に傷をつけたりするなど、自粛要請に応じていないと思われる人を『悪い人』とみなした心ない行為が見受けられました。また、インターネット上では、一方的に『悪役』とみなした人に対する誹謗中傷や、デマの拡散、個人情報報について書き込みが行われるなど、深刻な社会問題となっています。

これらの行為に共通するこ

とは、SNSなどで形成された「みんなが言っているから」という風潮を後ろ盾にした、匿名による暴力だということです。注意を促したり助言したりすることは大切なことですが、行き過ぎた正義感で異なる考えの人を排除したり、人権や命を奪う行為は絶対に許されません。

『正義』の反対は『悪』ではありません。このことを踏まえると『正義』は一つに限定されるものではなく、価値観と同じように人の数だけ存在することが見えてきます。しかし、いかなる『正義』にも、人の幸せを奪う権利はないのです。大切なことは、周囲の声を鵜呑みにせず、相手の気持ちや自分を置き換えて想像し、客観的な視点で考えることではないでしょうか。昔なじみの桃太郎が、もう一度大切なことに気付かせてくれました。

郷土の文化財

伊万里の城館跡シリーズ②⑤

● 問合先 生涯学習課文化財係 ☎ 12662

吉野城跡

吉野城跡は二里町中里字米ノ山、有田川の左岸、標高約94㍎の丘陵頂部に立地する中世の山城です。

丘陵先端付近の最高所には南北約10㍎、東西約30㍎の平坦面があり、主郭と考えられます。主郭の西辺には高さ0.5㍎の土塁状の高まりがあり、その西側には上幅約4㍎、深さ約2㍎の堀切が設けられています。堀切の対岸にも土塁状の高まりがあり、その向こう側には自然地形を利用した平坦面が確認できます。

1384年（永徳四年）の『下松浦住人一揆契諾状』にある、『ありたのよしの若狭介』がこの地域に係する氏族と考えられますが、実際に居城としていたかは不明です。また、唐船城（有田町）の城主である

有田氏の支城とも伝えられています。

吉野城跡は所在する丘陵の周りに市道がありますが、丘陵そのものへ入る道は無く、急斜面に囲まれ、現地での見学は危険ですので控えてください。



↑ 吉野城跡位置図

ほがらかページ

IMARI Kids プログラミング特待生認定式
 楽しみながら、高度な技術を身につけよう

8月9日、「Cygames presents」IMARI Kids プログラミング特待生認定式が市役所でありました。これは、株式会社Cygamesと株式会社CA Tech Kids、市が共催して、プログラミングに興味のある小学生（令和2年1月時点で4年生～6年生）を対象に特待生を選抜し、高度で充実したプログラミング教育を提供するものです。



↑オンラインで講演する株式会社Cygamesの永谷さん

認定式の前には、株式会社CA Tech Kidsと特待生とのオンラインによる個別面談が行われました。特待生に選ばれた14人に、深浦弘信市長から認定証が授与されました。



↑認定証を手にした特待生とオンライン出席者（中央モニター）

四季の詩

朝霧の 上りて 青螺 迫り来る
 コロナ禍の中にも 季は 移ろへり
 明日に向かひて そよぐ 稲の葉

青螺俳句会
 伊万里白露短歌会
 宮崎 善子
 杉山 露子



百寿メダル贈呈

いつまでも お元気で

梶原 スエコさん
 (二里町福母)

8月7日、梶原スエコさんは、めでたく百歳の誕生日を迎えられました。

結婚前は、産業組合（現在の農協）で働き、結婚してからは農業をしながら、5人の子どもを育てました。

そんなスエコさんのことを家族に尋ねると、「働き者のお母さんで、家族のことを大切にしていました」と話してくれました。

スエコさんの長生きの秘訣は、「自分のことは、自分でやること」。好きな食べ物を



梶原 スエコさん

を聞くと、「何でも好きです」と教えてくれました。「百歳を迎えられたのは、皆さんのおかげです」と、温かなスエコさんは、とても幸せそうな表情を浮かべておられました。

いまりっ子応援プログラム



● 問合せ 学校教育課学校教育係 (☎3185)

新型コロナウイルス感染症対策のため、市内の小・中学校および義務教育学校は5月13日まで休校となりました。市教育委員会は、登校できなかった子どもたちやその保護者のために、市内のケーブルテレビ2社の無償による協力を得て、伊万里版教育テレビ『いまりっ子応援プログラム』を作成しました。このコーナーでは、全11本の放送内容を抜粋して、4回に分けて紹介します。今月はその3回目です。

■ 読書のすすめ (市民図書館員より)

おはなしの世界へ旅をしてみませんか。コロナ禍の中であっても、『空想旅行』だったらどこへでも行けますよ。本を探しに市民図書館へ出かけてみませんか。

→さまざまな人形を使って紹介しています



■ 算数・数学のすすめ (数学科教師より)

～算数・数学の力を伸ばす5つのポイント～

- ① 計算テストで計算の正確さと速さを身に付けよう
- ② 計算のしかたや決まりなど、重要なポイントを確実に理解しよう
- ③ 図や表、数直線、言葉の式を書き、考え方を整理して問題を解こう
- ④ 応用問題や入試問題などの難問にも挑戦しよう
- ⑤ 算数・数学パズルで、考えることを楽しみ、解いた満足感を味わおう



■ 国語のすすめ (国語科教師より)

～言葉を見つめ、磨きましょう～

【『読む、書く、聞く、話す』を毎日やろう】

お勧めは『読書』。教科書や本をたくさん読もう

【言葉遊びを楽しもう】

ことわざや慣用語、伊万里の方言、読んだ本の紹介などを通して言葉に触れよう

計算問題を全問正解できてうれしかった。タイムを縮めて、いつも満点を取りたい。(小学生女子)



休校中は、たくさん本を借りて子どもと読みました。(中学生母)



伊万里の

ヤングウォーカー

YOUNG WALKER

ゆうき
中尾 優紀 さん
(29歳・山代町久原二区)

キャンドル メルティッシュ
◆ Candle meltish
(山代町)

◆ 平成26年12月設立

- ◆ 好きな仕事をしていきますか
キャンドルの製作と販売
- ◆ 仕事で大変なこと
いつも楽しいです
- ◆ 目標(仕事)は
さまざまな人にキャンドルの美しさを体験してもらおうこと
- ◆ 自己PRをそうぞ
どなたとでも楽しくおしゃべりができます
- ◆ 趣味
おいしい物を食べる
- ◆ 特技
空間作り、ヘルシな料理を作ること
- ◆ 市民へ一言
みなさんもぜひキャンドルの灯あかりを体験してみてください



わが家の

アルバム

かんた
中野 幹太さん (1歳)
(10か月)

- * 翔太・さつきさんの長男
- * 二里町川内



はくはパトカーや救急車が好き★
★ プラレールで遊んだり三輪車に乗ったりして
るよ♪
♪ 好きな食べ物はバナナとハンバーグだけど、何でも残さず食べるってママとパパから言われるくらい食べるのが好きだよ★

パパから♡♡♡♡♡
面白い踊りでいつも笑わせてくれる、やんちゃな幹太☆
☆ おかげで毎日楽しいよ♪
♪ これからも思いやり
の心を大切に
にして、元
氣いっぱい
育つてね♪



ス ポ ー ツ

伊万里ラジオ体操会

8月2日、国見台陸上競技場で伊万里ラジオ体操会がありました。これは、市スポーツ推進委員協議会が、市民の体力づくりを目的に、毎年開催しているもので、今年参加者は110人。新型コロナウイルス感染症の影響により、参加できなかった市民のためにも、動画を配信しています。

ラジオ体操会の動画はこちらから



↑朝のすがすがしい空気の中、体操する参加者

第42回市スポーツ少年団野球交流大会

●期 日 7月18日・19日・24日・8月1日
●場 所 山代東小学校グラウンドほか

《大会成績》

▽優勝 大坪赤門少年野球部
▽準優勝 伊万里愛球会
▽3位 二里少年野球クラブ
立花少年野球部



↑決勝戦で無失点の好投を見せた大坪赤門少年野球部の平山駿投手



↑優勝を喜ぶ大坪赤門少年野球部の選手たち

9月の市民スポーツ

10日(木)

●市長杯争奪市民ゲートボール大会
午前8時30分開会
国見台球技場

12日(土)

●ライオンズ杯争奪
グラウンド・ゴルフ大会
午前8時30分開会
国見台球技場ほか

17日(木)

●市老連ゲートボール大会
午前8時30分開会
国見台球技場

19日(土)～21日(月・祝)

●九州地区高等学校野球佐賀大会
国見台野球場

第41回県小学生バドミントン学年別大会

●期 日 7月11日
●場 所 唐津市文化体育館
《市内選手の上位成績》
「4年生以下女子、シングルの部」

県中學生バドミントン競技大会

▽準優勝 加藤 璃乃
(伊万里小、まきしまジュニア)

東部・西部ブロック大会
※県中学校総合体育大会バドミントン競技代替大会

●期 日 7月18日
●場 所 武雄市白岩体育館
《市内選手の上位成績》
「西部ブロック 女子シングルス」

▽準優勝 松尾 唯

(国見中)

▽3位 吉川 円香

(山代中)



インフォメーション

魅力あふれる夢のまち

伊万里ウオーク 2020

11月23日 月・祝

伊万里湾岸・はちがめコース

約20km

午前9時スタート(受付:午前8時~)

飛躍伊万里を象徴する伊万里湾大橋など歴史と自然を感じる伊万里湾岸を通るコース

秘窯の里・鍋島コース

約12km

午前10時スタート(受付:午前9時~)

美しい日本の歩きたくなる道500選に選ばれた『秘窯の里・伊万里を巡るみち』コース

古伊万里コース

約6km

午前11時スタート(受付:午前10時~)

焼物の壺つぼがある伊万里津大橋など古伊万里文化の漂う市街地を巡るコース



伊万里ウオーク2019で秘窯の里・鍋島コースの大川内山を歩く参加者

- 場所 国見台陸上競技場(スタート・ゴール)
- 参加料 1,000円(小学生以下は500円)
- 申込方法
 - ▷ 直接持参 所定の参加申込書に参加料を添えて、申込先に持参してください。
 - ▷ 振込 所定の振込用紙兼参加申込書を使用して、参加料を近くの郵便局で振り込んでください。
- ※ 参加申込書は、各コミュニティセンターや市民センターなどに備え付けています。
- 申込期限 11月6日(金)
- ※ 当日受け付けも行いますが、参加賞などが行き届かないことがあります。
- 申込・問合せ先 スポーツ課内 伊万里ウオーク2020 実行委員会事務局 (☎☎☎3187)

伊万里スポーツデイ

10月4日 日

市民アジャタ大会

国見台体育館 午前8時30分

市民ペタンク大会

国見台球技場 午前10時
※雨天時は、国見台体育館

伊万里っ子・キッズスポーツフェスティバル

国見台陸上競技場 午前8時30分
※雨天中止

- 参加資格 市民
- ※ 一部種目は、年齢制限があります。
- 参加料
 - ▷ アジャタ・ペタンク大会 1チーム500円
 - ▷ キッズスポーツ 無料
- 申込方法 直接、持参してください。
- ※ キッズスポーツはファックス可
- 申込期限
 - ▷ アジャタ・ペタンク大会 9月18日(金)
 - ▷ キッズスポーツ 9月25日(金)
- 申込先 スポーツ課または各コミュニティセンター
- 問合せ先 スポーツ課スポーツ振興係 (☎☎☎3187、FAX☎☎2615)

新型コロナウイルス感染症に関するお知らせ

引き続き

新型コロナウイルス感染症の感染拡大防止にご協力をお願いします

● 問合先 健康づくり課保健予防係 (☎23916)

『密閉』『密集』『密接』しない

『ゼロ密』を目指しましょう。屋外でも、密集・密接には、要注意！

他の人と
十分な距離を取る

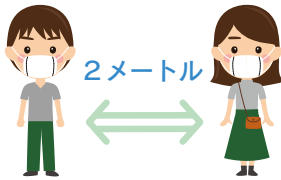

窓やドアを開け
こまめに換気を

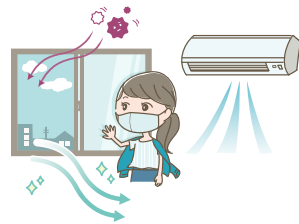

屋外でも密集するような
運動は避けましょう
少人数の散歩や
ジョギングなどは大丈夫

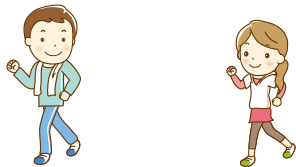

飲食店でも距離を取りましょう

- 多人数での会食は避ける
- 隣と一つ飛ばしに座る
- 互い違いに座る

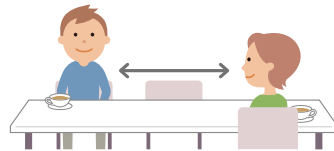

会話をするときには
マスクをつけましょう

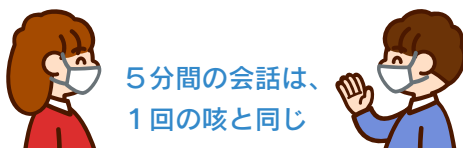

電車やエレベーターでは
会話を慎みましょう



伊万里梨次期作生産支援金を交付します

新型コロナウイルス感染症の拡大による経済情勢の悪化の影響が懸念される梨生産者の次期作への営農意欲の維持を図るために、支援金を交付します。

※ J A伊万里梨部会に所属する生産者へは、別途、手続きをしました。



● 交付対象

市内に住所があり、5 a以上の梨を栽培して市場などに出荷する人のうち、次期作に取り組もうとする J A伊万里梨部会員以外の生産者

● 支援額 梨の栽培 10 a 当たり **11,000 円**

● 申請期限

9月30日(水)

● 問合せ先

農業振興課営農流通係 (☎ ☎ 2557)

新業態開拓等支援事業の募集

新型コロナウイルス感染症対策として、市内事業者などがそれぞれの特性を最大限に活かし、新業態の開拓などにより、共同して顧客獲得や販路拡大などに取り組む事業を支援します。

● 対象事業 新業態の開拓などにより、共同して顧客獲得や販路拡大に取り組む事業

対象となる活動事例

- ▷ 店舗販売をしている事業者などが、新たに共同して E C 通販ビジネスに取り組む事業
- ▷ テイクアウトやデリバリーサービス、コロナ対策などの店舗情報を共同して情報発信するためのホームページ作成事業
- ▷ 飲食店などが合同で行うドライブスルー型のテイクアウト事業
- ▷ 買い物弱者対策として、店主どうして運営する移動販売事業
- ▷ S A G A ナイトテラスチャレンジのように 3 密対策を踏まえて、屋外に椅子やテーブルなどを設置して提供する飲食サービス事業

● 補助率 10 分の 9 以内

● 補助金額 上限 1 0 0 万円

※ 同一の補助事業について、県などの他の団体が助成・補助するその他の制度を活用する場合は、算出した補助金額から他の制度で補助される金額を差し引きます。

なお、この場合の補助対象経費の上限は 2 0 0 万円です。

● 補助事業数 5 件程度

● 補助対象経費

- ▷ 印刷製本費
- ▷ 通信運搬費
- ▷ 資料購入費
- ▷ 消耗品費
- ▷ 会議費
- ▷ 施設などの利用料
- ▷ 借料
- ▷ 広報費
- ▷ 外注費
- ▷ システム設計費・運用費
- ▷ 委託費
- ▷ 物品購入費
- ▷ 補助人件費 (例: アルバイト料など臨時雇用としての人件費)

● 実施主体

中小企業基本法に基づく中小企業者および小規模企業者、個人事業者などで市内に事業所を有する者が 5 人以上で構成したグループ

● 申請期限 9月30日(水)

● 申請方法

提出書類を市ホームページからダウンロードし、記入のうえ、申請先へ郵送してください。

● 申請・問合せ先 〒 848-8501 伊万里市立花町 1355 番地 1

企業誘致・商工振興課商工振興係 (☎ ☎ 2184)

新型コロナウイルス感染症に関するお知らせ

先端設備等導入計画の対象設備を拡充

新型コロナウイルス感染症の影響を受けながらも、新規に設備投資を行う中小企業者などを支援するため、生産性向上特別措置法に基づく『先端設備等導入計画』の固定資産税の特例措置を受ける対象設備を追加しました。

※特例措置を受けるには、設備の設置前に、市の認定を受ける必要があります。

- **対象設備（事業用家屋）**
 - ▷ 新築の家屋であること
 - ▷ 生産性向上要件（年平均1%以上）を満たす先端設備が設置されていること
 - ▷ 設置される先端設備の取得価格が300万円以上であること
- **対象設備（構築物）**
 - ▷ 旧モデル比で、生産性が年平均1%以上向上するもの
- **問合せ先** 企業誘致・商工振興課商工振興係 (☎☎2184)

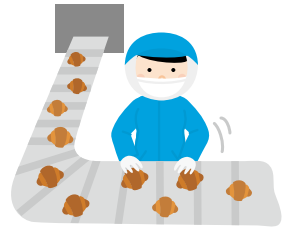

元気回復！ドライブでハシゴ大作戦 in 伊万里

市内飲食店によるドライブスルー形式の物産展を開催します。詳しくは、広報伊万里と合わせて配布しているチラシをご覧ください。
※イベント期間中は、会場内への駐車は厳禁です。

- **問合せ先** 観光戦略課観光振興係 (☎☎9031)



7月20日、伊万里税務署管内の法人でつくる公益社団法人伊万里有田法人会が、毎年行っている社会貢献活動事業の一環として、非接触型体温計22個を市に寄贈しました。これは、新型コロナウイルス感染症の感染防止対策として調達したもので、市を通して市内小・中学校に配布されました。

伊万里有田法人会が市へ非接触型体温計を寄贈



↑伊万里有田法人会の黒川隆太公益委員会副委員長（左）と白川副会長（右）

「境を作ってほしい」と寄贈の理由を話しました。

ご寄付ありがとうございました ～新型コロナウイルス感染症関連～

● 7月1日～31日受付分

※敬称略、希望者のみ掲載

寄付者名	品目	受領数	配布先
株式会社三光	紙製マスクケース	5,100枚	小・中学校、義務教育学校
公益社団法人伊万里有田法人会	非接触型体温計	22個	小・中学校、義務教育学校

議会報告

令和2年第1回臨時会

令和2年伊万里市議会第1回臨時会が7月13日、14日に開催されました。今回は、条例議案1件、予算議案1件の審議が行われた結果、提出議案については、原案のとおり可決されました。内容は次のとおりです。

条例議案

■ 市長及び副市長の給料月額の特例に関する条例

団体営農地防災事業ため池改修工事に係る事務処理の不備による補助金返還事業の監督責任として、市長および副市長の給料月額を減額する特例措置を講ずるため、条例を制定したものです。

予算議案

■ 令和2年度一般会計補正予算(第6号)

一般会計の歳入歳出予算の総額に、それぞれ11億2350万9000円を追加し、補正後の予算総額は、339億1124万円となりました。

委員会報告

3常任委員会に付託された議案は、審査の結果、原案のとおり可決すべきものと決定されました。



ファミリーサポート提供会員講習会

地域での子育て支援活動を通し、子育て家庭を応援してみませんか。

●対象者 子育て支援に関心がある人

※年齢・性別は問いません。

●登録講習会

10月1日(木)、7日(水)、

8日(木)、14日(水)、

15日(木)、21日(水)、

22日(木)、23日(金)

●場所 市民センター

●内容

▽講義

子どもの心身の発達や食生活、緊急時の応急処置、小児看護の基礎知識、児童虐待についてなど

▽実習 牧島保育園、子育て支援センターぼっぼ

●受講料 無料

●募集期限 9月18日(金)

●応募・問合先

子育て支援センターぼっぼ

☎05197



『唐臼小屋復旧プロジェクト』 目標金額を達成

寄付金額 160万5,000円

●問合先 観光戦略課観光振興係 (☎09031)

ガバメントクラウドファンディングにより資金の調達をしていた『唐臼小屋復旧プロジェクト』については、地元である大川内山の住民をはじめ、伊万里を愛する多くの人にご支援いただき、おかげをもちまして、目標金額を達成することができました。誠にありがとうございました。

支援いただいた寄付金は、腐食した丸太や朽ち果てた水路の取り替えなどの修復費用に活用します。修復工事は、今年度中に完了する予定です。

【寄付の概要】

- 受付期間 5月1日～7月29日 90日間
- 目標金額 100万円
- 支援人数 76人
- 寄付合計金額 160万5,000円



↑大川内山の鍋島藩窯公園にある『唐臼小屋』

9月はがん征圧月間です

● 問合せ 健康づくり課健康推進係 (☎23916)

がんにかかる可能性は、誰にでもあります。その原因はいくつかありますが、生活習慣の改善により、かなり予防できることが分かってきました。この機会に、できることから始めてみましょう。

◆ 日本の最新がん統計

● がんにかかる数が多い部位 (平成 29 年)

	1 位	2 位	3 位	4 位	5 位
男 性	前立腺	胃	大 腸	肺	肝 臓
女 性	乳 房	大 腸	肺	胃	子 宮

※ 伊万里市の検診でも同様に、前立腺がんや乳がんの発見が多くなっていますが、早期に発見することで、手術などの治療ができています。

● がんで死亡する数が多い部位 (平成 30 年)

	1 位	2 位	3 位	4 位	5 位
男 性	肺	胃	大 腸	すい臓	肝 臓
女 性	大 腸	肺	すい臓	胃	乳 房

◆ 伊万里市のがん検診

早期に発見するためには、計画的に検診を受けることが大切です。

▷ 医療機関で受けられる検診 (令和3年3月まで受診できます。)

肺がん、子宮頸がん、乳がん、胃内視鏡検診

▷ 市民センターで受けられる検診 (10～12月に申し込み制で実施)

肺がん、子宮頸がん、乳がん、胃がん (バリウム検診)、大腸がん、前立腺がん

※日程は、26ページ『保健だより』に掲載しています。

※健診内容については、市ホームページまたは『広報伊万里4月号』で確認してください。

◆ 暮らしの中に『がんを防ぐための12か条』を取り入れましょう

【出典：財団法人がん研究振興財団】

がんを防ぐための新12か条 (2011年～)

- | | |
|-----------------------|-------------------------|
| 1 条 たばこは吸わない | 7 条 適度な運動 |
| 2 条 他人のたばこの煙をできるだけ避ける | 8 条 適切な体重維持 |
| 3 条 お酒はほどほどに | 9 条 ウイルスや細菌の感染予防と治療 |
| 4 条 バランスのとれた食生活を | 10 条 定期的ながん検診を |
| 5 条 塩辛い食品は控えめに | 11 条 身体の異常に気づいたらすぐに受診を |
| 6 条 野菜や果物は豊富に | 12 条 正しいがんの情報でがんを知ることから |

◆ 『体成分分析器』で体の筋肉や脂肪のバランスが測定できます



出前講座や市民健康相談日に利用できます。気軽に相談してください。

※ペースメーカーを入れている人や妊娠中の人は、ご遠慮ください。

※市民健康相談の日時は、26ページ『保健だより』に掲載しています。

自分の体には、どのくらいの筋肉がついているのかな？

内臓にどのくらい脂肪がついているのかな？



特定健診を受診し、健康づくりに努めましょう

● 問合せ 健康づくり課健康推進係 (☎②3916)



↑啓発ポスターを作成しました

県の国民健康保険の1人当たり年齢調整後医療費(平成29年)は、年間約43万円です。全国平均の約35万円と比較すると高く、8年連続で全国ワースト1位となっており、国民健康保険税が高い要因の一つとなっています。

『いきがい まいこむ りそうの生活』を目指しましょう。

▷ 適正体重の計算方法

$$\text{身長 (m)} \times \text{身長 (m)} \times 22$$

例えば、身長 170 cm の人の場合は、

$$1.7 \times 1.7 \times 22 = 63.6 \text{ kg} \text{ が適正体重です。}$$

▷ 20歳の時から体重が10kg増えた人

4,000人中、約1,200人

※令和元年度市の特定健診の問診による

20歳の頃の体重を目標に、運動とバランスの良い食事を心がけましょう。

この機会にキャッシュレス決済端末を導入しませんか

事業者の現金管理コストの削減や会計処理の効率化による生産性の向上と併せ、市民や観光客の利便性の向上とコロナ禍の新しい生活様式への対応を図るため、キャッシュレス決済端末を導入する事業者に対し、導入費用の一部を助成します。※補助金の交付は先着順で、市の予算が無くなり次第、受け付けを終了します。

- 対象者 市内に店舗を有する事業者で、中小企業基本法に規定する中小企業者
- 支援内容

対象経費	<ul style="list-style-type: none"> ▷ キャッシュレス決済端末(スマートフォン、タブレットなどは除く) ▷ 附属機器や情報通信機器の購入費用(ルーターなど) ▷ 登録手数料(決済事業者へ支払う初期登録手数料など) ▷ 工事費用(キャッシュレス決済端末の導入と同時にインターネット回線の開設に要する経費を含む) 	対象外経費	<ul style="list-style-type: none"> ▷ 設備などのレンタル料やリース料 ▷ すでに設置されている設備などの修繕費 ▷ 設備などの設置後に要する維持管理費 ▷ 国、県または他の補助金の交付対象となった経費
------	---	-------	--

- 補助率 補助対象経費の3分の2以内で、1事業者当たり2万円を補助金の上限額とします。
- 申請方法 申請書を市ホームページからダウンロードし、記入のうえ、添付書類と併せて申請先へ郵送または持参してください。
- 申請・問合せ 〒848-8501 伊万里市立花町 1355 番地 1
企業誘致・商工振興課商工振興係 (☎②2184)

いまりMIRAI 創業塾受講生募集

創業、開業を考えている人や興味のある人は、受講してみませんか。また、創業、開業などに関する相談も受けます。

- 日時 (全5回)
9月10日、17日、24日、10月1日、8日
※すべて木曜日、午後6時30分～9時
- 場所 伊万里商工会議所
- 内容 創業、開業に関する基礎知識、ビジネスプランの策定、資金調達など
- 受講料 無料
※受講者には優遇措置があります。
(会社設立時の登録免許税の減免、信用保証枠の拡大など)
- 応募・問合せ 伊万里商工会議所中小企業相談所 (☎②3111)

ストップザ温暖化 いまリアクションプログラム 令和元年度の実施状況をお知らせします

● 問合せ 環境課生活環境係 (☎232144)

『地球温暖化対策の推進に関する法律』に基づき、『ストップザ温暖化 いまリアクションプログラム（伊万里市地球温暖化対策実行計画）』を策定し、市役所の各施設や各事業で発生する温室効果ガスを基準年度の平成25年度（2013年度）から令和12年度（2030年度）までに40%以上削減することを目標として掲げ、取り組みを行っています。

令和元年度実績

平成25年度に比べ、温室効果ガス排出量を **38.5% 削減**

◆ 二酸化炭素（CO₂）排出量 施設別比較表 ①

【単位：t】

項目	平成25年度	令和元年度	増減率
A施設：主に職員が使用する施設（本庁舎、水道部庁舎）			
電気	526	308	41.3% 減↓
その他燃料（※1）	250	163	34.9% 減↓
小計	776	471	39.3% 減↓
B施設：主に市民が多く利用する施設（市民センター、公民館、学校、保育園など）			
電気	2,470	1,651	33.2% 減↓
その他燃料	796	599	24.7% 減↓
小計	3,266	2,250	31.1% 減↓
C施設：事業活動を行う施設（水道施設、下水道施設など）			
電気	5,852	3,238	44.7% 減↓
その他燃料	69	74	7.4% 増↑
小計	5,920	3,312	44.1% 減↓
合計（A+B+C）	9,962	6,033	39.4% 減↓

◆ 二酸化炭素以外（メタン、一酸化二窒素、HFC-134 a〔自動車冷房装置用冷媒〕）排出量 ②

【単位：t】

項目	平成25年度	令和元年度	増減率
公用車燃料	3.36	2.84	15.5% 減↓
公用車エアコン	1.63	1.64	0.6% 増↑
下水処理	240.55	238.19	1.0% 減↓
合計	246.00	243.00	1.2% 減↓

◆ 温室効果ガス排出量（①+②）

【単位：t】

平成25年度（基準年度）	令和元年度	増減（基準年度比）
10,208	6,276	▲3,932（▲38.5%）

【表の解説】

- ※1 『その他燃料』の内訳：都市ガス、LPガス、灯油、A重油、ガソリン、軽油
- ・電気などの使用量に排出係数をかけて、二酸化炭素（CO₂）などの排出量を計算しています。排出係数とは、燃料1単位をCO₂量へ換算する数値のことです。
 - ・数値は小数点以下を含めているため、端数は合わない場合があります。

まとめ

令和元年度は平成25年度に比べ、**温室効果ガス排出量を3,932 t 削減**しました。そのうち、**二酸化炭素排出量は3,929 t 削減**しています。これは、約1,125世帯が年間に排出する二酸化炭素の量に相当します（環境省ホームページをもとに、1世帯当たりの年間二酸化炭素排出量は3.49 tで計算）。

今後も、市役所内で環境に配慮した行動や取り組みを継続し、温室効果ガス排出量の削減に努めます。

7月30日、南波多町の『株式会社海の郷玄海丸』が、南波多郷学館にノートパソコン4台とタブレット端末1台などを寄贈しました。地元南波多町への地域貢献として、児童・生徒のICT利活用能力を高めたり、コンピュータを活用して分かりやすい授業づくりの一助としたりするため贈られたものです。ノートパソコンなどを受け取った、中尾玄児児童生徒会長は「端末を使って、今までできなかった

市の将来を担う人材育成に貢献したい



↑深浦市長に目録を手渡す前田さん（右）

8月6日、前田教一さん（南波多町）が、南波多郷学館の教育の充実に役立ててほしいと、市に100万円を寄付しました。前田さんは昨年も同額を市に寄付しており、南波多郷学館の備品購入などに役立てられました。市役所を訪れた前田さんは、深浦弘信市長に、「地元の人にお世話になって今日がある。恩返しをしたいという、ささやかな思いを届けます」と話しました。

前田教一さんが南波多郷学館のために寄付



中尾玄児児童生徒会長に端末を渡す
木島龍一代表取締役社長（左）

贈られた端末

新しい分野に挑戦していきたく」と感謝の言葉を述べました。

就農セミナー参加者募集

部門	キウイフルーツ	梨
日時	9月27日（日） 午前9時～正午	10月4日（日） 午前10時～正午
場所	集合：伊万里総合庁舎 園地：木須町	集合：JA伊万里四季の里大川園地：大川町
内容	栽培概要の紹介、園地見学、生産者との意見交換、個別相談など	園地見学、果実紹介、研修制度紹介、個別相談など
応募条件	市内で農業を志す人 まきキ栽培希望する人	梨栽培に興味がある人
募集期限	9月11日（金）	9月18日（金）

- 募集人数 各10人程度（先着順）
- 参加費 無料
- 応募・問合せ先 伊万里農林事務所西松浦農業改良普及センター（☎5128）



↑協定書を交わした金清取締役（左）と深浦市長

7月28日、磁性材料開発会社のBIZYME有限会社が、新事務所に移転することに伴い、同社と市は立地協定を締結しました。東山代町の既存事務所を新天町に移転して『Imari Lab』に改め、分析を自社で行うことにより、電気自動車向けの材料開発でスピードアップを図ります。同社は、平成26年に市に進出しており、新たに設備

BIZYME有限会社と立地協定を締結

投資を行います。業務を拡充する理由について、金清裕和取締役は、「伊万里が好きだから。新たな人材を育てることで、伊万里に恩返しをしたい」と話しました。協定書を交わした深浦弘信市長は、「最先端の技術を基礎的に研究する新しい産業であり、市内産業のすそ野が広がることは嬉しい」と話しました。新たな事務所は、10月に操業を開始する予定です。

ご寄付

ありがとうございます
次の方からご寄付をいただきました。
厚くお礼申し上げます。

※7月1日～31日受付分
（敬称略、希望者のみ掲載）
▼ノートパソコン4台、タブレット端末1台、プレゼンテーションソフト3本
株式会社海の郷玄海丸

▼は篤志寄付です。

※新型コロナウイルス感染症対策に関連する寄付については、16ページに掲載しています。

暮らしのチャンネル

お知らせ

伊万里リサイクルフェアの中止

9月の秋分の日に開催している『伊万里リサイクルフェア』は、新型コロナウイルス感染症の感染拡大防止のため中止します。

● 問合せ 環境課リサイクル推進係 (☎☎2145)

市文化祭の中止

11月に、市文化連盟主催で開催している『伊万里市文化祭』は、新型コロナウイルス感染症の感染拡大防止のため

中止します。
● 問合せ 市文化連盟事務局 橋口 (☎☎0933)

夢みさきクロスカントリー大会の中止

10月に開催予定の『第15回夢みさきクロスカントリー大会』は、新型コロナウイルス感染症の感染拡大防止のため中止します。

● 問合せ 黒川町クロスカントリー実行委員会事務局 (黒川コミュニティセンター内) (☎☎0001)

動物愛護週間

9月20日から26日までは動物愛護週間です。啓発パネル

子育て支援センターに遊びにきませんか

子育てに関する悩みや相談を受けています。一人で悩まず気軽に相談してください。

①お誕生会 (要申込)

9月生まれの乳幼児とその保護者
▷日時 9月16日(水)
午前10時30分～正午

▷場所 子育て支援センターぼっぼ

②つくしんぼランド (要申込)

就園前の乳幼児とその保護者が集い、歌や簡単な製作などを行います。

▷日時 9月23日(水)
午前10時～正午

▷場所 立花コミュニティセンター

● 申込・問合せ 子育て支援センターぼっぼ (☎☎5197)



お知らせ

募

集

試

験

市民図書館

保健だより

市民相談ほか

と県主催で行われた動物園画コンクール応募作品の展示を市役所市民ロビーで行います。

● 展示期間 9月18日(金)～30日(水)

● 展示時間 午前8時30分～午後5時15分

● 問合せ 環境課生活環境係 (☎☎2144)

フットパス体験会

市内に5つあるフットパスコースのうち、2コースの体験会を開催します。

● 日時

▽大川野コース 9月27日(日)

▽駒鳴コース 10月18日(日)

時間はいずれも、午前9時30分受付、10時開始

● 定員 各20人

● 参加料 1000円

● 申込方法 希望のコース名、氏名、年齢、住所、電話番号を電話かメール、はがきで申し込んでください。

● 申込・問合せ

伊万里フットパス協会

〒849-5253 伊万里市大川町駒鳴2515

(☎☎2124)

※メールアドレス

t-nozaki@m2.ihn.jp

売買も賃貸もダイアなら充実のサポート!!

売りたい、買いたい、貸したい、借りたいなどなど
地元伊万里で不動産のことなら私たちにお任せ下さい!



福岡・佐賀・長崎流通ネットワーク

株式会社 **ダイア不動産**

☎ 0120-316-783

〒848-0041 伊万里市新天町666(伊万里駅前) TEL 0955-23-2626



経営改善計画策定支援事業

中小企業・小規模事業者が認定支援機関（国の認める専門家）の支援により経営改善計画を策定して、経営改善、生産性の向上を図る取り組みに補助します。

◆ 経営改善計画策定支援（405事業）

- ▷ 対象 財務上の問題を抱え、かつ金融機関からの支援を受けられる事業者
- ▷ 補助費用の総額 費用総額の2/3（上限200万円）

◆ 早期経営改善計画策定支援（プレ405事業）

- ▷ 対象 これまで405事業または中小企業再生支援事業による計画書を作成したことのない事業者
- ▷ 補助費用の総額 費用総額の2/3（上限20万円）

※詳しくは、取り引きのある金融機関や認定支援機関に相談してください。

- 問合せ先 佐賀商工会議所佐賀県経営改善支援センター（☎0952243864）

ICTボランティア養成講座

障害者にパソコンやタブレット操作のサポートを行うボランティアを養成する講座を開催します。

●日時

9月18日（金）、19日（土）

- 午前10時～午後4時30分
- 場所 市民図書館
- 内容 障害の理解やパソコン操作の支援、グループワーク
- 参加料 無料
- ※参加は、直前まで受け付けます。
- 申込・問合せ 佐賀県障害者ICTサポートセンターゆめくれよんプラス（☎0952266977）

司法書士による養育費相談会

適正な養育費を受け取れずに困っている人などに、手続きなどを支援するため、電話による相談会を実施します。

●日時

9月12日（土）

- 相談料 無料
- 受付電話番号 0120・567・301
- ※フリーダイヤル（無料）です。
- 問合せ先 佐賀県司法書士会（☎0952290626）

募集

波多津浄水場などの 運転監視業務受託者

●業務内容

- ▽ 波多津浄水場および木場浄水場の運転監視（個人委託）
- 募集人数 1人
- 委託期間 11月1日（日）～令和3年3月31日（水）
- ※業務成績が優秀な場合は、契約更新あり
- 年齢制限 昭和32年4月2日以降に生まれた人
- 応募方法 市上下水道部に備え付けの募集要項を確認のうえ履歴書などを提出してください。
- 募集期間 9月1日（火）～15日（火）
- 面接日（予定） 10月中旬
- 応募・問合せ 上下水道部管理課管理係（☎25490）

伊万里看護学校学生

◆ 准看護科（2年間）

- 定員 35人
- 受験資格
 - ▽ 一般入試 中学校卒業以上の学歴を有する人
 - ▽ 社会人入試 高校卒業以上の学歴および職歴を有する人
- 願書受付期間 9月3日（木）～17日（木）
- 一般入試1次・社会人入試

- ▽ 一般入試2次 10月13日（火）～27日（火）
- 試験日
 - ▽ 一般入試1次・社会人入試 9月26日（土）
 - ▽ 一般入試2次 11月4日（水）
- 試験科目
 - ▽ 一般入試 国語、数学、面接
 - ▽ 社会人入試 国語、作文、面接
- 看護科
 - ◆ 看護科
 - 定員 40人
 - 修業年限 3年間（2年課程昼間定時制）
 - 受験資格
 - ① 中学校卒業で、准看護師免許取得後3年以上看護業務に従事している人
 - ② 高等学校卒業で、准看護師免許取得者または免許取得見込みの人
 - 願書受付期間 11月13日（金）～27日（金）
 - 試験日 12月5日（土）
 - 試験科目 専門科目、国語、小論文、面接
 - 共通事項
 - ◆ 試験場所 伊万里看護学校
 - 願書の受付時間 午前9時～午後4時
 - ※土・日曜日、祝日を除く
 - 問合せ先 伊万里看護学校（☎24635）

お知らせ

募集

試験

試験

市民図書館

保健だより

市民相談ほか

司法書士法人ハートトラスト

〒848-0035 伊万里市二里町大里乙1766番地4 アップパートナーズ内

TEL : 0955-25-9355

URL : <http://www.hearttrust.co/> 佐賀県司法書士会所属

相続

遺言

贈与

登記全般

家族信託

成年後見

募集

ふれあいいきいきサマウンド
ゴルフ大会参加者

●日時 10月16日(金)
午前8時30分開会

※雨天時は、10月19日(月)に延期します。

●場所 国見台公園

●参加資格 市内・近郊に住居の人

●参加料 1人500円

●募集期限 10月3日(土)

※今大会から団体戦とします。

●応募・問合せ
市社会福祉協議会
(☎23931)



職業訓練受講生 (11月入所コース)

●募集訓練科目

①CAD/NCオペレーション科

②溶接技術科

③住環境CAD科

●募集人数 3科で17人

婚活イベント

30歳～45歳限定
コン
そばうち婚

- 日時 10月18日(日)
午前9時30分～午後4時
- ※集合場所などの詳しい内容は、後日参加者のみに案内します。
- 対象
市内在住・在勤、または結婚を機に伊万里市に住む意思がある30歳～45歳の独身の人
- 参加料 2,500円(そば打ち・食事代として)
- 募集人数 男・女各8人
- ※応募多数の場合は抽選
- 応募方法 メールまたは電話
- 募集期限 10月8日(木)
- 応募・問合せ先 まちづくり課内
市婚活応援推進協議会(☎☎2950)
- ※メールアドレス deai@city.imari.saga.jp

お知らせ

募集

試験

市民図書館

保健だより

市民相談ほか

委託訓練生 (11月開講)

- 募集訓練科
①IT初級～中級連続科
②企画・販売実務科
- 訓練期間
①11月5日(木)～
令和3年3月3日(水)
②11月5日(木)～
令和3年3月4日(木)
- 場所
①株式会社プライム(佐賀市)
②ヤマサキビル(武雄市)
- 募集定員 ①22人、②20人
- 受講料 無料

- 訓練期間 11月5日(木)～
令和3年5月26日(水)
- 場所 ポリテクセンター
佐賀(佐賀市)
- 入所選考日・場所
10月7日(水)
- 筆記試験、面接をポリテク
センター佐賀で実施
- 受講料 無料
- テキスト代、その他の教材
費などは自己負担
- 募集期限 9月30日(水)
- 応募方法
ハローワーク伊万里に応募
書類を提出
- 問合せ
ポリテクセンター佐賀
(☎0952269516)

試験

危険物取扱者

- 試験日時 11月22日(日)
午前9時30分集合
- 試験場所 佐賀大学本庄
キャンパス(佐賀市)
- 受付期間
▽書面申請 9月28日(月)～
10月9日(金) 消印有効
▽電子申請 9月25日(金)～
10月6日(火)
- ※6日は午後5時で締め切り
- ※申請方法は、消防試験研究
センターのホームページを
確認してください。
- ※必要書類は、伊万里消防署
や各分署にあります。
- 問合せ
伊万里消防署消防3課
(☎23118)



50～1000坪

土地現金で 買取り致します!

秘密厳守・査定は無料です!

※当社規定により買取りできない場合があります。

- 相続したけど
不要な土地がある
- 売りに出しているけど、
なかなか売れない...

こんな
お悩みあり
ませんか?

雑種地・田畑でも、一度ご相談ください。

伊万里 武雄 大町店
不動産買取センター

※買取り不可の場合もありますが、仲介預かりも可能です。
〒849-2102 佐賀県杵島郡大町町大字福母1578-1 FAX0952-82-3645
E-mail:mail@alpha2001.jp

株式会社アルファーホーム
佐賀県知事免許(4)2166号 (公社)全日本不動産協会佐賀本部 (公社)不動産保証協会佐賀県本部会員

☎0120-68-5678
http://www.alpha2001.jp



こんにちは

図書館です

ぶっくん

● 問合せ 市民図書館 ☎4646

9月の巡回日

日	巡回場所	時間
1日	るりこう苑	10:45~
29日 (火)	立川公民館	11:30~
	山口病院	14:15~
2日	西光苑	14:00~
23日 (水)	ケアセンター-くちいし	15:00~
	市民センター	11:30~
4日 25日 (金)	J A 大川支所	14:00~
	こどもハートフルセンター-ひまわり園	14:00~
	テイあさひ/かりん	14:40~
8日 (火)	JA 滝野出張所	11:30~
	国見公民館	14:00~
	国見団地集会所	14:40~
10日 (木)	東山代コミュニティセンター	11:00~
	波多津コミュニティセンター	11:00~
	黒川コミュニティセンター	14:00~
	南波多コミュニティセンター	14:00~

日	巡回場所	時間
11日 (金)	おたっじゃ倶楽部	11:00~
	田代公民館	11:30~
	JA 前平出張所	14:00~
15日 (火)	テイながやま	14:00~
	楽寿園	14:00~
16日 (水)	ユートピア	14:00~
	伊万里松浦病院	11:00~
	大川内町鼓バス停横	11:00~
	向陽園	14:00~
17日 (木)	西田病院	14:10~
	伊万里鍋島焼会館	14:30~
	山代コミュニティセンター	11:00~
18日 (金)	二里コミュニティセンター	11:00~
	松浦コミュニティセンター	13:30~
	大川コミュニティセンター	14:00~
18日 (金)	ケアハウスいまり	11:30~
	原屋敷公民館	13:40~

10月5日(月)~12日(月)は蔵書点検のため休館します

蔵書の点検や書架の整理などを行うため、毎年、特別休館を実施しています。これは、行方不明になっている資料を捜したり、より利用しやすいように資料の並べ方を変更したりするために必要なものです。期間中は、資料の貸し出しや予約、貸出期間の延長などには対応できません。

なお、『ぶっくん』は通常どおり巡回します。

図書などの返却は、駐車場側と子ども玄関横の『本のポスト』を利用してください。

9月の休館日

7・14・21・22・28日
24日(館内整理休館)

※このほか、保育園や小学校、企業を巡回しています。
各巡回場所での滞在時間は、15分~30分です。

新刊案内

こんべえさんの家で楽しい酒盛りがありました。笑い声を聞きつけ、誰かが山から下りてきました。夜遅くみんなが帰ると、表の戸を叩く音がして「こんべえ」と呼ぶのです。見ると誰もいません。布団に入ると今度は、「ドンドン」、「こんべえ」、「こんべえさん」……と。こんべえさんは、たぬきの仕業だとい気が付き……。



『らくこえほん こんべえだぬき』
川端誠/作・絵
KADOKAWA

生まれたときからスマホが存在している子どもたちの環境をゴリラの生態と比べつつ、現代のスマホ社会における人間のあり方を探っていきます。
また、スマホが登場してから、ヒト同士のコミュニケーションの取り方や子育てに変化が見られ、このまま情報化が進めば人間は考えることをやめるかもしれないと、警鐘を鳴らしています。



『スマホを捨てたい 子どもたち』
山極寿一/著
ポプラ社

9/21(月) 敬老の日

伊万里銘菓 延命橋

全菓博栄誉大賞 受賞
長寿を願う縁起の良い黒糖饅頭。
特に敬老の日の贈り物に人気です。

■こしあん ■抹茶あん
米粉のしっとりとした生地とあんの相性が絶妙な美味しさです。

お彼岸 9/19(土)~25(金)

おはぎ
佐賀産餅米と北海道小豆を使用

伊万里三笠
全国菓子博覧会会長賞を受賞。
しっとり生地に北海道小豆の粒あん

秋 SWEETS

伊万里産いちじく いちじくタルト

九州産栗 マロクリーム
モンブラン

伊万里 菓子舗 城月堂

営業時間10:00~19:00
☎0955-22-5813
伊万里市新天町 475-12

新型コロナウイルス感染症の影響で、中止・延期・内容の変更となる場合があります。
詳しくは、各問い合わせ先に確認してください。

保健だより

● 問合せ 健康づくり課 (☎②3916)

◆ 子どもの健診

健診は母子保健法に基づいて実施しています。発育確認のために必ず受けましょう。

事業名	実施日	対象	内容	場所	備考
3か月児健診	生後3か月～4か月になるとき	令和2年6月生	身体測定、診察など	佐賀県、福岡県、長崎県内の医療機関	乳児一般健康診査受診票と母子健康手帳を持参してください。 乳児一般健康診査受診票は、市の保健師や母子保健推進員が各家庭に『赤ちゃん訪問』をするときに渡します。
10か月児健診	生後10か月～11か月になるとき	令和元年11月生			
1歳6か月児健診	9月3日(木)	平成31年2月生	身体測定、歯科・内科診察、相談、フッ化物塗布(希望者のみ300円)	市民センター	対象者には通知します。時間を分けて案内しますので、指定された時間に来てください。 問診票と母子健康手帳を持参してください。
	10月8日(木)	平成31年3月生			
3歳8か月児健診	9月10日(木)	平成29年1月生	身体測定、歯科・内科・耳鼻科診察、相談		

◆ 相談・教室

場所は市民センターです。予約制で行いますので、前日までに電話で予約してください。

事業名	実施日	対象	内容	開催時間
ストレスケア相談	9月8日(火)	40歳未満	臨床心理士による相談	午前9時～午後3時
市民健康相談	9月8日(火)	健康に関心がある人	管理栄養士・保健師による相談 体成分分析器(インボディ)で、部位別の筋肉量、脂肪量などを測定できます。	午前9時～午後3時
離乳食教室	9月11日(金)	離乳食について知りたいお母さんなど	離乳食の進め方や調理方法、離乳食に関する相談	午前10時～11時
妊産婦乳幼児相談	9月14日(月)	妊産婦・乳幼児	身体測定、育児相談、栄養相談、おっぱい相談など	午前9時30分～11時
妊婦わくわくクラブ	9月18日(金)	妊婦とその家族	パパママレッスン体験編『妊婦疑似体験や沐浴実習、助産師による母乳育児について』※限定9組	午後6時30分～8時30分

※新型コロナウイルス感染症の状況により日程を変更する場合があります。変更は市ホームページに掲載します。

◆ 大人の集団検診

事前の申し込みが必要です。申し込み受け付け後、検診日の2週間前までに案内通知を郵送します。

会場	日程	健康診査	肺がん	前立腺がん	大腸がん回収	胃がん	子宮頸がん	乳がん	骨粗しょう症	歯周疾患
市民センター	10月2日(金)午後5時～	-	-	-	◎	-	◎	◎	◎	-
	10月3日(土)午前8時30分～	◎	◎	◎	◎	◎	◎	◎	◎	-
	12月21日(月)～25日(金)午前8時30分～ ※21日は申し込み終了	◎	◎	◎	◎	◎	◎	◎	◎	◎

※料金、対象年齢など詳細は、広報伊万里4月号か市ホームページで確認してください。

大人の『個別検診』は、健康診査、肺がん・子宮頸がん・乳がん・胃がん(胃カメラ)検診を医療機関で実施しています。

休日・夜間急患医療センターでは、夜間小児診療をしています

- 月～金曜日 午後8時～10時
- 電話で子どもの症状を説明してから来所してください。(☎②9910)



お知らせ

募

集

試

験

市民図書館

保健だより

市民相談ほか

9月の市民相談

相談窓口名	開設日	時間 (濃い青は正午～午後1時を除く)	場所	問合先
法律相談 ※要予約	第2・4水曜日 (9日・23日)	午前10時～午後3時	市民相談室	まちづくり課市民相談室 ☎2133
司法書士相談 ※要予約	第3水曜日 (16日)	午前10時～正午		
公証人相談 ※要予約	第3木曜日 (17日)	午前10時～午後3時		
人権相談	第1・3火曜日 (1日・15日)	午前10時～正午		
不動産相談	第2木曜日 (10日)	午前10時～午後3時		
行政相談	第3金曜日 (18日)	午前9時～正午		
消費生活相談	月～金曜日 ※祝日は除く	午前9時～午後4時	市民相談室	消費生活センター ☎2136
家計相談 (ファイナンシャルプランナー相談) ※要予約	第2火・第4日曜日 (8日・27日)	午前9時～午後7時 (8日) 午前9時～正午 (27日)	税務課	税務課収納対策室 ☎2152
年金相談 ※要予約	金曜日	午前9時30分～午後3時30分	面接室	唐津年金事務所 095575161
身障者相談	第4木曜日 (24日)	午前10時～午後3時	面接室	福祉課障害福祉係 ☎2156
心の健康相談	月・火・木・金曜日 ※祝日は除く	午前9時～午後3時30分	福祉課障害福祉係	
女性相談 ※面談は要予約	月・水・金曜日 ※祝日は除く	午前9時～午後3時45分	相談電話番号	☎6763

慌てないで！災害後の住宅修理トラブル

- 豪雨や台風など自然災害による被害で、住宅の修理などが必要な場合でも、慌てずに複数の業者から見積もりを取ったり、周囲に相談したりしたうえで慎重に契約をしましょう。
- 安心して依頼できる業者について、日頃から情報を集めておくことも大切です。
- 自然災害が起きたあとは、住宅修理や便乗商法などのさまざまな相談が寄せられます。困ったときは、早めに消費者ホットライン (☎188) に相談してください。

- 相談先 市消費生活センター (☎☎2136)
消費者ホットライン (☎188 (いやや) 局番なしの3桁の番号)
- 問合先 まちづくり課市民相談室 (☎☎2133)



家庭で
できる！



今月の省エネと地球温暖化対策

- 問合先 環境課生活環境係 (☎☎2144)

電子レンジを上手に使おう

野菜の下ごしらえをガスコンロから電子レンジに変えると、時間短縮になり、ガス代の節約や省エネにつながります。※365日、1日1回使用

根菜 (じゃがいも、里芋) の場合	年間約 1,120 円の節約 二酸化炭素排出量 10.58kg の削減
果菜 (ブロッコリー、かぼちゃ) の場合	年間約 1,230 円の節約 二酸化炭素排出量 13.16kg の削減

■ 参考：資源エネルギー庁のホームページ <https://www.enecho.meti.go.jp/>

新型コロナウイルス感染症の影響で、中止・延期・内容の変更となる場合があります。詳しくは、各問い合わせ先に確認してください。



傷や大きさのチェックのため、横一列に整然と並ぶ梨『幸水』



西九州させぼ広域都市圏 『西九州食財プロジェクト』



梨の撮影

7月27日、市内の園場でぶどうの収穫作業と南波多梨選果場で梨の選果作業の写真・動画の撮影会がありました。

これは、佐世保市を中心市として、伊万里市、松浦市、川棚町、新上五島町、佐々町の6自治体が県境を越えた『西九州食財プロジェクト』の一環で、農水産物などの販売力の向上を図り、販路を拡大することを目的としたものです。

プロのカメラマンによって撮影された写真・動画は、伊万里ブランドの認知度向上と誘客のためのPRに使用されます。



ぶどうの撮影



「おいしいですよ。ぜひ食べてください」と話す古野清治さん



人の動き

令和2年8月1日現在

- 人口 54,117人 (- 22)
 - 男 26,200人 (- 11)
 - 女 27,917人 (- 11)
 - 世帯 23,501世帯 (+ 9)
- () は前月比

この冊子は、1部当たり約33円で作成しています(人件費など間接経費は含まれていません)。また、企業広告による掲載料は、広報伊万里の作成費の貴重な財源となっています。

今月の表紙の写真は、いかがですか? なかなかの良い笑顔が撮れました。コロナ禍でイベントが少ない中で表紙選びには、正直、苦労しています(汗)。新型コロナウイルス感染症の影響と言え、子どもたちはいつもより短い夏休みを過ごしています。その夏休みが、間もなく終わろうとしている日、カメラを持って取材に行った私に、子どもたちはちよつと遠慮をしていました。ところが、一緒に昼食を食べたら、とたんに打ち解けて、すっかり笑顔になり、帰るときには、温かく見送ってくれました。伊万里は、子どもたちの笑顔があふれるまちであつてほしいですね。そして、伊万里が皆さんの笑顔であふれる『素敵なまち』であることを届けていける紙面でありたいと思っています。(美)

編集室から

●発行日/令和2年9月1日

●発行編集/伊万里市情報政策課シティプロモーション推進室 ☎(0955)23-4313(直通) 〒848-8501 佐賀県伊万里市立花町1355番地1

●伊万里市のホームページ <https://www.city.imari.saga.jp/> ●印刷/山口印刷株式会社