



特集 地域学校協働活動 ～学校を核とした地域づくり～



【写真】マックスバリュ伊万里駅前店で森永製菓株式会社との連携事業（6月4日撮影）

トピック

市内初・地域支え合い移動型サービス

『べんりカーやましろ号』 出発



↑べんりカーやましろ号の出発に先立つてのテープカット

5月27日、市内で初めて、介護保険の認定を受けた要支援者などの高齢者を対象とする地域支え合い移動型サービスが、山代町でスタートしました。これは、百歳体操や高齢者サロンなどの介護予防事業への送迎をはじめ、自宅から通院や買い物などの目的の間の移動支援として、住民主体で運営するサービスです。

山代町元気なまちづくり運営協議会は、地域課題の一つである地域の高齢化や交通弱者の増加を解決するため、県の補助事業を使い、令和3年10月から3か月間、移動支援

事業『べんりカーやましろ号』を試験運行しました。

今年度は市の補助事業を活用しながら、町内の企業など8社の協力を得て車両を購入して、本格的に運行することとなりました。5月26日に行われた出発式では、地元久原保育園の園児が、やましろ号の出発を見送り、運転は地域住民8人がボランティアで担当するなど、地域みんなで支える事業となっています。

出発式の様子は、こちらから動画で見ることができます。



2 トピック

3 特集

7 地域学校協働活動
～学校を核とした地域づくり～

8 みんなの広場

10 ほがらかページ

12 スポーツ

14 教育と文化

15 インフォメーション

暮らしのチャンネル

28 28-32 お知らせ・募集・試験
33 こんにちは図書館です
34 保健だより
35 市民相談ほか

伊万里の高校生 活躍中!

36 編集室から
人の動き

今月の表紙



マックスバリュ伊万里駅前店に、森永製菓株式会社の菓子『チョコボール』の人気マスコットキャラクター『キヨロちゃん』と市マスコットキャラクター『いまりんモーモちゃん』が登場。子どもたちの歓声が、夏空に響いていました。【9ページに関連記事を掲載】



特集

地域学校協働活動 ～学校を核とした地域づくり～

● 問合せ 生涯学習課生涯学習係 (☎②1262)

近年、急激な社会の変化に伴い、学校と地域を取り巻く課題はますます複雑化、多様化しています。

学校では、多種多様な対応が必要な状況となってきましたが、一方で、地域においても、家族形態の変化、価値観やライフスタイルの多様化などにより、地域社会における支え合いやつながりが希薄化することによって、地域社会の停滞や教育力の低下などが指摘されています。

そうした状況の中、『よりよい学校教育を通じてよりよい社会を創る』という新学習指導要領の目標を学校と地域とが共有しなければなりません。未来の創り手となるために必要な資質・能力を育む『社会に開かれた教育課程』の実現に向けて、相互の連携・協働のもとに学校づくりと地域づくりを進め、一体となって子どもたちの成長を支えていくことが必要です。

今回の特集では、学校と地域が相互にパートナーとして行う『地域学校協働活動』について紹介します。



東陵中学校生徒と地域学校協働活動推進員などが協力して行った地域の清掃活動 (令和3年11月2日撮影)



地域学校協働活動とは

地域学校協働活動とは、地域住民や学生、保護者、NPO、民間企業、団体・機関など、幅広い地域住民などの参画を得て、地域全体で子どもたちの学びや成長を支えるとともに、『学校を核とした地域づくり』を目指して、学校と地域が相互にパートナーとして連携・協働して行うさまざまな活動です。

子どもの成長を軸として、連携・協働し、意見を出し合い学び合う中で、地域の将来を担う人材の育成を図ります。また、地域住民のつながりを深め、自立した地域社会の基盤の構築・活性化を図る『学校を核とした地域づくり』を推進し、地域の創生につながっていくことが期待されます。

地域学校協働活動は、学校と協働して行う次の活動とされています

- 学校の授業終了後または休業日において学校、社会教育施設などで行う学習、その他の活動
- ボランティア活動、社会奉仕体験活動、自然体験活動、その他の体験活動
- 社会教育における学習の機会を利用して行った学習の成果を活用して学校、社会教育施設などで行う教育活動、その他の活動

キーワード



地域住民 + 子ども + 地域理解 + 地域づくり + 愛着



では、何から始めればよいのでしょうか？

まずは、今、地域で進めている連携事業やイベントを洗い出してみることから始めてみてはどうでしょうか。今やっていること、今ある組織、団体、似たものの探しから始めてみましょう。

ポイント

- 多様な主体との協働 = さまざまな大人たちが関わっていること
- 子どもがお客さんになるだけでなく、自分から関わっていること
- 地域性を出すこと = 地域の芸能や歴史、祭り、産業、食べ物など
- 学習だけでなく、行動に移すこと（調査、発表、参加、行動など）
- 良質な地域の大人と出会い、地域への愛着を深めること

基本的な考え方

- **ずっと変わらずにやっていることを大切にすること。それを来年もできるようにすること**
 - ▷ いつも何かと心にかけてくれる地元の人々
 - ▷ 学校やコミュニティセンターなどで地域と学校と一緒にやっている事業
- **今ある団体や会議、打ち合わせを抱き合わせる**
 - 新しいことを立ち上げるのではなく、実際に汗を流している人を中心に構成していく。

コミュニティ・スクールと地域学校協働活動を一つの取組として

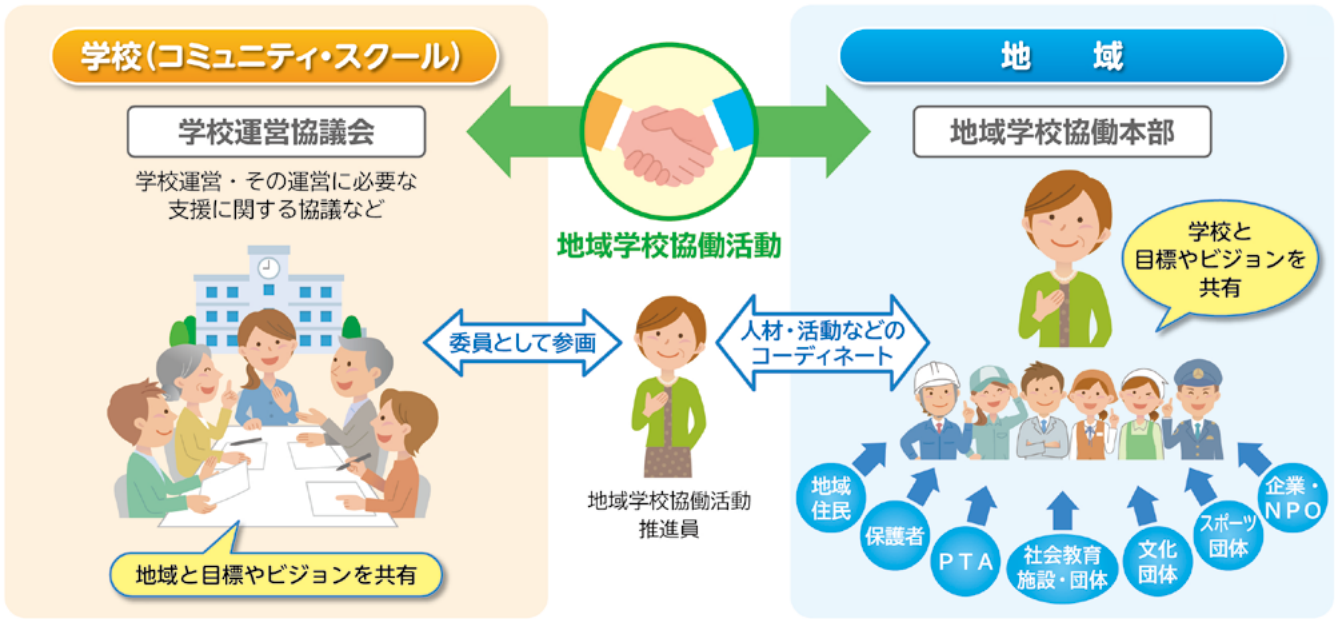

【出典】文部科学省『これからの学校と地域』



地域学校協働活動推進員とは

地域学校協働活動を推進するためには、学校と地域とをつなぐコーディネーターの役割は必要不可欠です。

『地域学校協働活動推進員』は、地域住民などと学校との連絡調整などを行うコーディネーターです。社会教育法では、『教育委員会の施策に協力して、地域と学校との情報共有や活動を行う地域住民等への助言などを行う』地域住民と定められています。

地域学校協働活動推進員として法律に位置付けられた明確な立ち位置で地域学校協働活動を推進することにより、継続的で円滑な活動を行うことができます。

地域学校協働活動推進員は、市内の小学校区ごとに1人ずつ、教育委員会が委嘱しています。

地域の教育課題解決に必要な総合的な連絡調整に関する活動のほか、地域・学校の教育活動への支援や企画、参加促進に関する活動などを実践していただいています。

～地域学校協働活動推進員など地域住民の具体的な仕掛けの例～

- 子どもと大人と一緒に参加できる。話したり、楽しんだりできる。
大人とは、保護者だけでなく、中学生・高校生や大学生、高齢者などです。
 - 学校の行事に地域らしさで味を付ける。地域の協力を得て実施する。
地域らしさ（個性）とは、その地域にある産業や食、人材、歴史、施設、資源、自然などを指します。
 - すでにある事業に、多様な主体が関わる。すでにある事業をあわせて1つにする。
清掃活動や地域貢献の活動のときに、自治会と一緒に実施するなどです。
- ※活動の当日に手伝ってもらうだけが『参加』ではありません。
事前に相談したり、企画のアイデアをもらったり、人を紹介してもらったりすることも、大切な『関わる』ということになります。





地域学校協働活動推進員の活動

学校とのつながりは、ボランティアで朝の読み聞かせに行くことから始まりました。令和3年度は、リズムダンスや将棋、手芸など、地域の人が持っている特技を子どもたちの活動に生かせないかを学校と話し合い、『南波多町子ども教室（4～6年生）』として縦割り活動に取り組み、地域の人に指導者になってもらいました。ほかに、さまざまな活動にたくさんの地域の人が積極的に協力していただいていますので、これからも学校と地域をつなぐために頑張っていきたいと思います。

南波多町地域学校協働活動推進員 井手 みどり さん



令和3年度は、3つの駅（駒鳴駅、大川野駅、肥前長野駅）と亀公園の清掃活動を行いました。この活動には、東陵中学校、民生委員・児童委員、各区長、老人クラブからたくさんの人に参加していただき、中学生と地域住民との交流ができました。今年度は、学校と地域をつなぐ活動として、農業体験、駅などへの花の植栽、地域の美化活動などを計画したいと考えています。学校と地域をつなぐ架け橋になるのは、色々難しいことがありますが、頑張っていきたいと思います。

大川町地域学校協働活動推進員 小松 伸幸 さん

令和3年度は、東陵中学校の生徒と地域住民が参画し、桃川駅・金石原駅や桃川親水公園の清掃活動を行いました。この作業を通じて、子どもたちが地域住民と交流し、体験や経験の場を持つことで、住んでいる地域を愛する、思いやる気持ちが育まれるものと思います。まずは地域を知ることから始めて、無理のない活動を徐々に広げる中で多くの地域住民の参画を促し、学校との連携を図りながら、活動が継続できるよう働きかけをすることが大切だと思います。

松浦町地域学校協働活動推進員 大崎 正之 さん



小学校図書館のリニューアルでは、保護者がブックスタンドを作成

『地域とともにある学校』は、いまや学校経営にとつて不可欠のキーワードです。コミュニティスクールという言葉も耳になじんできました。しかし、現在の地域社会は、子どもの教育に責任を負えるまでに成熟しているでしょうか？学校教育は、教員不足や勤務時間などの問題を抱えながらも、限界に近いところまで改善と工夫が進んでいます。ここで、地域の皆さんが一肌脱いでくださると、教育効果は飛躍的に上がるのです。実際、私が以前勤めていた小学校で、図書館のリニューアルを保護者や地域住民の方々との協働作業で取り組ん

県地域学校協働活動統括コーディネーターから

だことがあります。リニューアル後の図書の貸出冊数は、前年同月比の2.25倍にもなりました！また、別の学校では、保護者・地域の皆さんの協力で、夏休み期間中にサマースクールを開設しました。体験学習の機会を大幅に増やすことができ、現在も地域の皆さんによって発展・継続されています。

地域の教育力には、子どもの人格を形成し、地域の担い手を育成する働きがあります。また、地域と学校の協働活動は、あなた自身の地域貢献と自己実現にもつながります。ぜひ、地元の学校をあなたの活躍の場にしてください。

佐賀県地域学校協働活動統括コーディネーター

鴻上 哲也 さん
(伊万里市民図書館長)



学校と地域がパートナーとなることで・・・

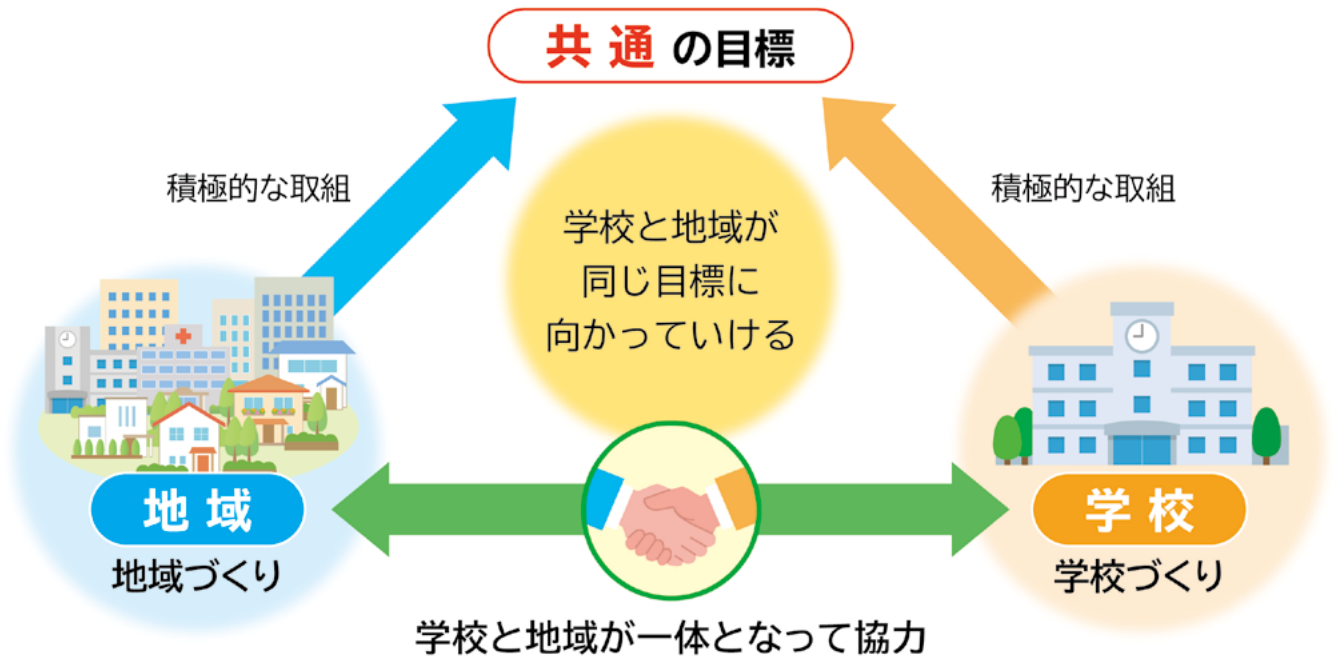

【出典】文部科学省『これからの学校と地域』

◆保護者・地域住民なども教育の当事者になることで、責任感を持ち、積極的に子どもの教育に携わるようになる

- 近所に元気がない様子の子どもがいても、なかなか声をかけることができない
- 子どものマナーについて学校へ苦情の電話



- 積極的な声かけや自ら指導する機会が増える
- 学校任せではなく、地域が学校とともに対策を考える

◆保護者・地域住民などが学校運営や教育活動へ参画することで、生きがいにつながり、子どもたちの学びや体験が充実

- 自分の経験を生かして学校や子どものサポートをしたいが、迷惑にならないか
- 地域の人と関わる機会が減ってきている
- 地域人材を活用した学習が単発で終わってしまう



- 地域の力を生かした学校運営や教育活動が実現する
- 学校を中心に地域がつながり、地域の活動が活発になる
- 地域の創意工夫や特性を生かすことで、学校での学びがより豊かで広がりを持つようになる

◆保護者・地域住民などと学校が『顔が見える』関係となり、保護者や地域住民などの理解と協力を得た学校運営が実現

◆学校と地域の協力体制が築かれることで、生徒指導、防犯、防災などの面でも課題解決に向けて効果が期待される

「学校を核とした地域づくり」

「地域の子どもは地域で育てる」当たり前のことかもしれないませんが、近年、子どもたちと地域とのつながりが薄れてきているように感じます。

地域学校協働活動は、学校行事に地域の人が関わるだけでなく、地域の行事に子どもたち（学校）が参加することも一つの活動です。地域のイベントに子どもたちを取り込むたいとき、地域学校協働活動推進員に相談してみてください。学校と地域との調整役として、子どもたちとのつながりを作っていただけだと思います。

地域と学校とが連携・協働して活動していくことで、子どもと地域のつながりだけでなく、地域の人たち同士つながりも広がるのではないのでしょうか。



生涯学習課生涯学習係

係長 井本由美子

みんなの広場

『人権の花』贈呈式

思いやりの心で花を育てよう

山代西小学校で『人権の花』贈呈式がありました。これは、唐津・伊万里人権啓発活動地域ネットワーク協議会が、花の栽培や観察を通して思いやりの心を育ててもらおうと、小学生を対象に取り組んでいる運動です。マリーゴールドなどの花苗を贈られた児童たちは協力し合ってプランターへ移植。秋には大切に育てた花の観賞会をします。



↑手順を確認しながら、丁寧に花苗を移植する児童たち

伊万里子ども未来 こども食堂

支え合いで、おなかいっぱい

特定非営利活動法人のいちご会（伊万里町）が黒川コミュニティセンターで、こども食堂を開きました。子どもの個食・孤食が気になりな大瀧美奈子理事長が5年前から取り組んでいて、食材は農家や市内企業が無償で提供されたものを活用。コロナ禍の現在では、月1回程度、各コミュニティセンターを回って弁当を安価で販売しています。



↑「困っている人が声をかけてくれるきっかけになれば」との思いで手渡す大瀧理事長（左から2人目）

市防災講演会

自ら備え、地域で助け合う

市民センターで市防災講演会があり、地区防災委員など121人が参加しました。この日は、佐賀地方気象台による防災気象情報の活用に関する講話に続いて、佐賀県総合防災アドバイザーの瀧本浩一たきもとこういちさんが講演。「災害に対しては、ふだんから自助（命を守る備え）と自主防災組織などの共助（助け合い）の推進が必要」と話しました。



↑災害における地域の自助・共助について講演を行う瀧本さん

伊万里実業高校フードプロジェクト部がウクライナ支援

世界の子どもたちが幸せに暮らせるように

SDGsに対する取り組みを継続的に行うフードプロジェクト部が、佐賀県ユニセフ協会を通じて、ウクライナ緊急募金に100,363円を寄付しました。これは、5月3日に駅前公園で開催したスイーツ販売会の売上金と街頭募金活動で集めたものです。部員たちは「遠くからでも世界の子どもたちを救えると思ったから」と話しました。



↑佐賀県ユニセフ協会のスタッフに思いを託すフードプロジェクト部の部員たち

消防団員入団式・初任者（新入団員）訓練

自らの地域は自らの手で守る

市民センターで市消防団員の入団式があり、新たに50人が入団。計898人になりました。池田義幸消防団長は、「誰からも信頼される消防団員になることを期待します」と激励しました。また、厳正な規律を身に付けるとともに、団員の結束を強固にするため、伊万里消防署などで整列・敬礼やホース使用の指導などの初任者訓練がありました。



新入団員を代表して宣誓する二里分団第5部の永元暢一さん



↑新型コロナウイルス感染症の影響により3年振りの実施となった初任者訓練には、1～3年目の団員113人が参加

禅と俳句に生きた伊万里の俳人

森永杉洞老師をもっと知ってもらいたい

円通寺の住職を務めた俳人 森永杉洞^{さんどう}老師を多くの人に知ってもらうために活動するゆめさが大学唐津校10期生の学生10人が、伊万里実業高校の図書部員7人と高校（商業キャンパス）敷地内にある句碑の拓本採りを行いました。図書部員は、「杉洞老師のことは知らなかった。ふだんできない経験ができて、よい思い出になった」と話しました。



↑初体験の拓本採りに「紙を破かないようにゆっくり」と声をかけあいながら、墨付け作業を行う学生と生徒たち

森永製菓株式会社連携事業第4弾！

森永製菓『キヨロちゃん』に大歓声

森永製菓株式会社との連携事業として、6月10日の『ミルクキャラメルの日』にあわせて、マックスバリュ伊万里駅前店でイベントを開催しました。森永製菓の商品購入者を対象とするスピードくじや、いまりんモーモちゃんの塗り絵コーナーがあり、グーしか出せないキヨロちゃんとのじゃんけん大会では、子どもたちが圧勝していました。



チョコレートでできている『キヨロちゃん』（左）は、暑い中でも子どもたちを喜ばせてくれます



↑マックスバリュ伊万里駅前店の森永製菓特設ブースをPRする田中光一店長（右から1人目）と森永製菓社員の2人

子どもたちの『アユの放流体験』事業

二里町の良いところを知ってほしい

二里町元気なまちづくり推進協議会が、魚と触れ合うことで有田川の環境保全の重要性を学び、親んでもらうことを目的とした体験事業を実施しました。中里・医王保育園の年長児17人が、有田川に約3,000匹のあゆを放流。協議会の前田清浩^{きよひろ}会長は、「豊かな自然を体感してもらい、子どもたちの思い出に残れば」と話しました。



↑「大きくなあれ」と言いながらあゆを放流する園児たち

ほがらかページ

男女協働参画『これからの伊万里を考える』

みんなで意見を出し合い、ともに考える大切さ

5月21日、伊万里コミュニティセンターで男女協働参画『キラめく☆いまり』ワークショップがあり、市男女協働参画懇話会伊万里プラザの会員や高校生など32人が参加しました。

今回のワークショップは、『第5次伊万里市男女協働参画基本計画』の策定に当たり、若者や企業・農業関係者などの幅広い意見を聴くために開催しました。

この日は、佐賀女子短期大学の池田宏子さんを講師に招き、『男女協働参画の意識改革』、『政治・防災分野への女



↑緊張しながらも、グループを代表して発表を行う高校生

性の参画』などをテーマに、5つのグループに分かれて意見を出し合いました。

『DV防止』をテーマにしたグループでは、『デートDV』について、高校生が「初めて聞いた言葉。自分の身近にもDVの問題が潜んでいると感じた」と話しました。また、各グループの発表では、多くのグループで高校生が発表者を務め、奮闘していました。

池田さんが、今回のワークショップのような意見を出し合う場が大切だと伝えると、参加者たちは、「良い機会になった。今回は、男性の参加者が少なかったことで、男性側の意見をもっと聴くことで、男女協働参画につながると思う」と感想を述べました。

四季の詩

ハンモック

夢を揺らしてをりにけり

伊万里ホトトギス會

大久保 花舟

みぢか夜の

明けて野山は緑ます

現世の道いまだ明けぬに

伊万里白露短歌會

中西 信行

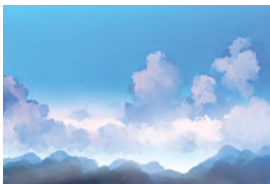

百寿記念品贈呈

百歳の誕生日を迎えられた一人に、長寿を祝って記念の飾り皿を贈呈しました。



前田 アサエさん（二里町川東）
6月15日生まれ

長生きの秘訣は

健康体操とみんなで歌を歌うことが日課です。おやつのカフェオレが楽しみで、毎日笑顔で過ごしています。



福岡空港に伊万里焼風鈴展示中

日本航空株式会社、伊万里鍋島焼同組合と市は、大川内山で開催されている『伊万里 大川内山 風鈴まつり』の期間にあわせて、福岡空港に伊万里焼風鈴を展示しています。

◆期間

6月18日(土)～8月31日(水)

◆場所

福岡空港国内線ターミナル
1階 JAL 出発カウンター
3階 JAL ラウンジ内

いまりで、決まり!

資格を生かして働く ～医療・介護・福祉の仕事～

vol.5
理学療法士

● 問合先 長寿社会課 高齢福祉・介護認定係 (☎2162)

市内の医療機関や福祉施設などでは、看護師や介護福祉士、社会福祉士、保育士などの資格を生かして、それぞれの専門分野のプロとして、誇りを持ち、生き生きと働いている人たちがいます。このコーナーでは、さまざまな職種とその仕事の魅力を紹介していきます。



社会医療法人謙仁会山元記念病院 江口 健太郎 さん

理学療法士はどんな仕事

けがや病気で障がいを抱える人や身体機能が低下した人に、立ったり、歩いたり、座ったりする基本的な動作・能力の回復や維持、予防を目的として、運動療法や物理療法を行います。理学療法士の働く場所は多岐にわたり、近年は病院や福祉施設だけでなく、予防医学を目的にフィットネスクラブやジムなどで活躍している理学療法士もいます。

理学療法士になったきっかけ

中学時代に野球でけがをしたときに、リハビリをしてもらいました。熱心に指導する姿がとても格好良く、興味を持ちました。

大切にしていること

常に患者様の立場に立つことです。患者様がリハビリで求めていることを実現できるように頑張っています。

仕事のやりがい

リハビリを受けた患者様が「痛みが軽くなったよ」、「先生のおかげで歩けるようになったよ」と笑顔で話してくれる瞬間です。

理学療法士を目指す人へ

人生 100 年時代と言われる中、理学療法士のニーズは、ますます高まっていると感じています。地域では、小中学生の野球教室や高齢者の百歳体操などに携わっています。興味・関心がある人は、一緒に伊万里の医療業界を盛り上げていきましょう!



優しく声をかけながら足のストレッチを行う江口さん

働くなら

いまりで決まり!

さとみ
峯 聡美 さん

(22歳・二里町古子)

- ◆ NPO法人ベビーランド おりこうさん (二里町)
- ◆ 令和4年4月入社



- ◇ いろんな仕事をしていますか
O 2歳児の保育
- ◇ 仕事で大変なことは
子どもが思っていること、して欲しいことのみ取り方
- ◇ 仕事で心がけていること
子どもと笑顔で関わること
- ◇ 目標(仕事)は
どんなことでも臨機応変に対応できるようになる
- ◇ 自己PR
身長が高いので、『高い高い』が一番高くできます!
- ◇ 特技
朝は強いです
- ◇ 市民へ一言
人生楽しんだもの勝ち、皆さんも楽しみましょう!

わが家の

アルバム

かわの そうま
河野 壮真さん (3歳6か月)

- ＊ 仁稔・恵さんの長男
- ＊ 黒川町名村団地



ママからのごこと

ぼくは車が大好き♡車のおもちゃが、お家にはいっぱいあって、いつも並べて遊んでるんだ♪今は、青い車がお気に入り☆好きな食べ物、茶碗蒸しだよ♪絵本も大好き♡今日はどの絵本にしようかな♪

車が大好きな壮真☆車のことをたくさん教えてくれてありがとう♡いっぱいのお出かけしようね♪いろいろな体験をしてたくましく優しい子に育ってね♪



『働くなら いまりで、決まり!』、『わが家のアルバム』掲載希望者募集中です。情報政策課広報係 (☎4313)

ス ポ ー ツ

7月の市民スポーツ

15日(金)

- 伊万里眼科杯争奪
グラウンド・ゴルフ ペア大会
午前9時開会 伊万里湾大橋球技場

17日(日)

- 市民ソフトバレーボール大会
午前8時30分開会 国見台体育館



- 期 日 6月11日
- 場 所 国見台体育館
- 《大会成績》
- 〔男子団体〕(参加10チーム)
- ▽優勝 啓成中学校A
- ▽2位 有田中学校B
- ▽3位 啓成中学校B
- 有田中学校A
- 〔女子団体〕(参加16チーム)
- ▽優勝 山代JTC
- ▽2位 伊万里中学校A
- ▽3位 青嶺中学校A
- 有田中学校A

伊西地区小中学生
卓球大会



↑優勝を果たした東陵中学校野球部

- 期 日 5月28日・29日
- 場 所 国見台野球場
赤坂球場(有田町)
- 《大会成績》
- ▽優勝 東陵中学校
- ▽準優勝 国見中学校
- ▽3位 青嶺中学校
- 啓成中学校

市長旗争奪第44回
中学生野球大会

第25回市民グラウンド・ゴルフ大会

- 期 日 6月4日
- 場 所 国見台陸上競技場・国見台球技場

団体の部	総合優勝		大里里和会B		
	順位	Aグループ	スコア	Bグループ	スコア
	1位	松ちゃんクラブ	192	大里里和会B	187
	2位	くにみクラブ	193	いまりやまびこ会	192
3位	いすい 清水クラブB	197	黒塩会C	192	



↑人工芝になった球技場では初めての開催

個人の部	総合優勝		濱野 洋一(腰岳G・GクラブA)		
	順位	Aグループ	スコア	Bグループ	スコア
	1位	濱野 洋一 (腰岳G・GクラブA)	29	松本 邦夫 (いまりやまびこ会)	32

『SAGA2024国スポ・全障スポ出前授業』
『学校訪問2024』

5月30日、波多津小学校で出前授業『学校訪問2024』が行われ、3・4年生の児童28人が参加しました。

出前授業『学校訪問2024』は、令和6年(2024年)に開催される『SAGA2024国スポ・全障スポ』をきっかけとして、児童や生徒にスポーツをする・観る・支えるなどの機会をつくるとともに、大会の認知度や参加意欲を高めることを目的に、県との共同で令和3年度から実施しています。

この日は、まず県と市の職員が、大会概要や市で開催されるホッケーや水泳(オープンウォータースイミング)に



↑相手の陣地からボールを奪うために体育館を駆け回る児童たち

ついて、クイズを交えながら児童に紹介しました。

その後、児童たちは、佐賀県ホッケー協会から招かれた5人の指導員のもと、ミニホッケー競技を体験しました。パスやシュートなどの実技を体験し、最後は相手の陣地からボールを取り合うゲーム形式で対戦し、盛り上がりつつありました。ミニホッケーは初体験という児童たちでしたが、徐々にスティックの扱いに慣れていき、上手にボールを動かしていました。

協会の指導員は児童たちに、「今日の体験会を通してホッケーの楽しさが伝われば嬉しい。ホッケー以外のことも良いが、自分が楽しいと思うことを見つけて欲しい。国民スポーツ大会について、ぜひ応援して欲しい」と話しました。

参加した児童は、「ホッケーのことを知らなかった。体験して楽しかった。ゲームに負けたのが悔しかった」と感想を述べました。

出前授業は、今後も市内の小中学校などで開催予定です。

第35回市老人クラブ連合会グラウンド・ゴルフ大会

●期 日 5月20日 ●場 所 国見台陸上競技場・国見台球技場

順位	Aグループ	スコア	Bグループ	スコア	Cグループ	スコア
1位	波多津・筒井	200	大里里和会	180	栄光会B	185
2位	高瀬クラブ	206	塩屋つばめ会	184	井手野A	189
3位	長浜愛好会	208	波多津・井野尾	194	二里町・吉野	193



お知らせ

国見台プールは、新型コロナウイルス感染症拡大防止など、利用者の安全面を考慮し、休止します。

●問合せ スポーツ課スポーツ振興係 (☎☎3187)

伊万里ラジオ体操会

爽やかな夏の朝、少しだけ早く起きて心地よい汗を流してみませんか。

●問合せ スポーツ課スポーツ振興係 (☎☎3187)

ラジオ体操カードに特製スタンプをもらおう

●日 時 8月7日(日) 午前6時20分

●場 所 国見台球技場

※雨天の場合は国見台体育館

●当日の留意点

▷体操ができる服装と靴(雨天の場合は体育館シューズ)で参加してください。

▷小学生以下は、保護者が同伴してください。

▷会場の芝生の上では飲食できません。

▷マスクを着用してください。

▷体調が良くない場合は、参加を見合わせてください。

▷体温測定を実施し、体調管理シートへの記入をお願いします。



お詫びと訂正

広報伊万里6月号の記事中に誤りがありましたので、次のとおりお詫びして訂正します。

(訂正箇所)

17ページ1段目『第58回国見台陸上競技選手権大会』の選手名

(誤) 【男子】 共通800m 4位 大河内 健太

(正) 【男子】 共通800m 4位 大川内 健太

教育と文化

みんなで
考えよう
人権・同和問題
No. 259

このコーナーは、隔月のシリーズで掲載しています。これを手がかりに、家庭で人権・同和問題について話し合ってみましょう。

● 問合先 生涯学習課人権・同和教育係 ☎ 03186

子どもたちの未来のために

「おはよう」子どもたちの声
がこだまします。地域の大人
たちが登校を見守るいつもの
朝の風景です。この子どもが
社会で活躍する10年後には、
どのような世界が広がってい
るのでしょうか。小さな後ろ
姿を見送りながら、「この幸
せがいつまでも続きますよう
に」そう願う私たちがいます。
今、この願いが『SDGs
(エス・ディー・ジーズ)』と
いう世界的な大きなうねりと
なっています。

SDGsとは『持続可能な
開発目標』の略称で、『誰一
人取り残さない』という理念
のもと、2015年の国連サ
ミットで採択されました。世
界が幸せであるために17の目
標を掲げ、2030年までの
達成を目指しています。難し
く聞こえるかもしれませんが、
『貧困をなくそう』、『飢餓
をゼロに』、『質の高い教育を
みんなに』など、当たり前の

取り組みばかりなのです。

『食料事情』を例にとつて、
考えてみましょう。世界中で、
7〜8億人が飢餓に苦しんで
いると言われています。一方、
日本では、2億人の命を救う
ことができる分の食料が、廃
棄されているのです。

私たちは、それぞれに幸せ
を求め、明日への希望を持っ
て暮らしています。一人一人
が尊重されるべき『対等』の
関係なのです。私たちはコロ
ナ禍を経験し、お互いにつな
がり、支えあいながら暮らし
ていることを強く認識しまし
た。私とあなた、あなたと私、
閉塞感のある今こそ、みんな
が対等であるという**当たり前**
のことを意識し、その輪を広
げていくことが必要です。

SDGsは、世界の人々の
人権に関わる緊急の課題です。
一人一人が対等の目線に立ち、
明日を担う子どもたちのため
に、行動につなげていきましょう。

郷土の文化財

伊万里・鍋島ギャラリーの名宝③

● 問合先 生涯学習課歴史民俗資料館 ☎ 0227107

青磁桐文香炉（鍋島焼）

今月は青磁桐文香炉を紹介
します。これは、1700
〜1740年代に作られた
鍋島焼です。

青緑色に発色する青磁釉
をかけて、焼成した磁器が
青磁で、香木をたいて香り
を楽しむ道具が香炉です。

鍋島焼は、江戸の徳川将
軍家への献上品として、佐
賀藩の鍋島家が鍋島藩窯で
作った特別な焼き物です。

胴のほぼ中央に一本の陰
刻線をめぐらせ、上部には
陰刻で桐の文様を表してい
ます。下部には、白化粧土
で桐の文様を表しています。

青磁釉を透かして見える
2種類の桐文が、小品に上
品な美しさを添えています。
これらの文様を包み込むよ
うに、三足の畳付に至るま
で、外側すべてに青磁釉が
かけられています。

内側の底だけが無釉で、
窯で焼成するときに窯道具
で支えた跡が18個、円形に
並んでいて、逆さまにして
焼成したことがわかります。
これは、香炉を使うときに、
窯道具の跡が灰で隠れるこ
とを意図した工夫です。

献上品としての配慮が行
き届いた、非常に手が込ん
だ作品で、市所蔵の鍋島焼
の中でも屈指の名品です。

● 伊万里・鍋島ギャラリー
☎ 022267



↑青磁桐文香炉

インフォメーション

議会報告

令和4年第2回臨時会

令和4年伊万里市議会第2回臨時会が、5月20日に開催されました。

今回の臨時会では、条例議案1件、一般議案6件、予算議案1件、報告1件の審議が行われた結果、提出議案についてはすべて原案のとおり可決、承認、同意されました。主な内容は次のとおりです。

条例議案

特別職の職員の退職手当の特例に関する条例制定

市長の現任期に係る退職手当を支給しないこととするとともに、市長の現任期中に任または任命された副市長、教育長および識見を有する者のうちから選任された監査委員のそれぞれの任期に係る退職手当を支給しないこととするため、条例を制定したものです。

一般議案

副市長の選任

副市長 泉秀樹氏の任期が5月21日で満了することに伴

い、新たに桑本成司氏を選任したものです。



桑本成司 副市長 (61歳)

監査委員の選任

監査委員 井関勝志氏の任期が5月21日で満了することに伴い、同氏を再任したものです。

固定資産評価員の選任

固定資産評価員 幸島浩信氏の辞任に伴い、新たに中村武夫氏を選任したものです。

予算議案

令和4年度一般会計補正予算(第2号)

一般会計の歳入歳出予算の総額に、それぞれ1億253万8000円を追加し、補正後の予算総額は、278億733万8000円となりました。

※歳出補正の事業名

▽子育て世帯生活支援特別給付金支給事業

常任委員の補欠選任

委員会条例第7条の規定により、松尾真介議員、香月孝夫議員を文教厚生委員会の委員に選任したものです。

委員会報告

2常任委員会に付託された議案は、審査の結果、原案のとおり可決・承認すべきものと決定されました。

副市長 退任式・就任式

前副市長 泉秀樹さんの任期が5月21日で満了し、退任されることから、5月20日に市役所で退任式がありました。

泉さんは、平成30年5月から4年間、副市長を務められ、県職員時代に培われた技術職としての知識と経験を生かし、市政発展に貢献されました。

泉さんは、約70人の職員が出席した退任式で、読書好きということから、市民図書館のホームページに書評コーナーを持ったことなど、在任中を振り返るとともに、職員への感謝の思いを述べられました。

5月23日には、新たに就任した桑本成司副市長の就任式が市役所であり、桑本副市長は、「市長2期目の実りある市政運営を支えたい」と決意を述べました。



↑多くの職員に見送られて退任する泉さん(左から1人目)

新型コロナウイルスワクチン追加接種（4回目接種）を実施中

● 問合せ 新型コロナウイルスワクチン接種対策室（☎③4122）

市では、国の指示のもと、新型コロナウイルスワクチンの3回目接種から5か月以上が経過した次の①または②の人を対象に、追加接種（4回目接種）を実施しています。

① 60歳以上の人

② 18歳以上60歳未満の人で、基礎疾患を有する人その他重症化リスクが高いと医師が認める人（基礎疾患を有する人など）

『基礎疾患を有する人など』とは、具体的には次のいずれかに該当する人です。

◆ 18歳以上60歳未満であるが、次の基礎疾患があり、通院または入院している

- ▷ 慢性の呼吸器の病気
 - ▷ 慢性の心臓病（高血圧を含む）
 - ▷ 慢性の腎臓病
 - ▷ 慢性の肝臓病（肝硬変など）
 - ▷ インスリンや飲み薬で治療中の糖尿病または他の病気を併発している糖尿病
 - ▷ 血液の病気。ただし、鉄欠乏性貧血を除く
 - ▷ 免疫の機能が低下する病気。治療や緩和ケアを受けている悪性腫瘍を含む
 - ▷ ステロイドなど、免疫の機能を低下させる治療を受けている
 - ▷ 免疫の異常に伴う神経疾患や神経筋疾患
 - ▷ 神経疾患や神経筋疾患が原因で身体の機能が衰えた状態（呼吸障がいなど）
 - ▷ 染色体異常
 - ▷ 重症心身障がい（重度の肢体不自由と重度の知的障がいとが重複した状態）
 - ▷ 睡眠時無呼吸症候群
 - ▷ 重い精神疾患（精神疾患の治療のため入院している、精神障がい者保健福祉手帳を所持している、または自立支援医療〔精神通院医療〕で『重度かつ継続』に該当する場合）や知的障がい（療育手帳を所持している場合）
- ※ 精神障がい者保健福祉手帳または療育手帳を所持している人は、通院や入院をしていない場合も、基礎疾患のある人に該当します。
- ◆ 18歳以上60歳未満であるが、BMI（体重kg÷身長m÷身長m）が30以上である
- ◆ 18歳以上60歳未満であるが、新型コロナウイルス感染症にかかった場合の重症化リスクが高いと医師に認められた
- ※ 例えば、妊娠している人や喫煙などの生活習慣がある人などで、4回目接種時の問診で医師が判断されます。



● 接種費用 自己負担はありません。無料で接種を受けられます。

● 接種までの流れ

① 60歳以上の人

申請は不要です。市から接種券を郵送しますので、届いたら予約し、接種してください。

② 18歳以上60歳未満の人で、基礎疾患を有する人など

申請が必要です。『接種券発行申請書』を提出してください。申請後に、市から接種券を郵送しますので、届いたら予約し、接種してください。

※ 接種券は、3回目接種後5か月を経過してから1週間程度で届くよう郵送する計画です。予約は接種券が届いてから可能となります。

※ 接種券発行申請書は郵送・ファックスでの送付や各コミュニティセンターでの提出も可能です。

※ 接種券発行申請書は6月に全家庭に配布しています。また、市のホームページからダウンロードできます。

● 申請・送付先

〒848-8501 伊万里市立花町 1355 番地 1 新型コロナウイルスワクチン接種対策室
ファックス番号 ②7860

● 予約方法

接種券が届いたら、1～3回目と同様にLINEやインターネット、コールセンターで予約ができます。かかりつけの人のみが接種できる医療機関もありますので、接種券に同封しているチラシで確認してください。

● 接種に必要なもの

①市から送付する『接種済証 (追加接種用)』



②市から送付する『接種券 一体型予診票』



③本人確認書類

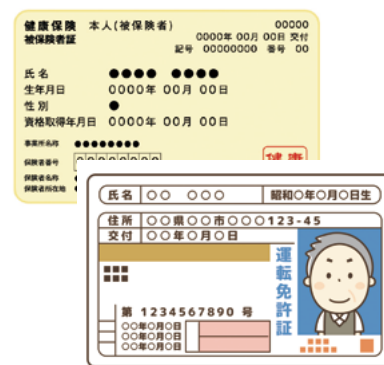

運転免許証、健康保険証、マイナンバーカードなど

3回目接種後に伊万里市に転入した人は手続きが必要です

3回目接種後に伊万里市に転入した人は、伊万里市で接種記録を確認できないため、4回目接種を希望する場合に接種券の発行申請が必要となります。申請後、該当する接種券送付時期に接種券を郵送します。

● 申請方法

必要書類を新型コロナウイルスワクチン接種対策室に直接持参または郵送してください。

● 必要書類

- ▷接種券発行申請書（6月に全家庭に配布しています。また、市のホームページからダウンロードできます。）
- ▷前住所地の接種済証の写し

● 申請・郵送先

〒848-8501 伊万里市立花町 1355 番地 1 新型コロナウイルスワクチン接種対策室

市内の3回目接種状況 令和3年度の接種券発送数をもとに集計

▷6月14日接種済まで集計

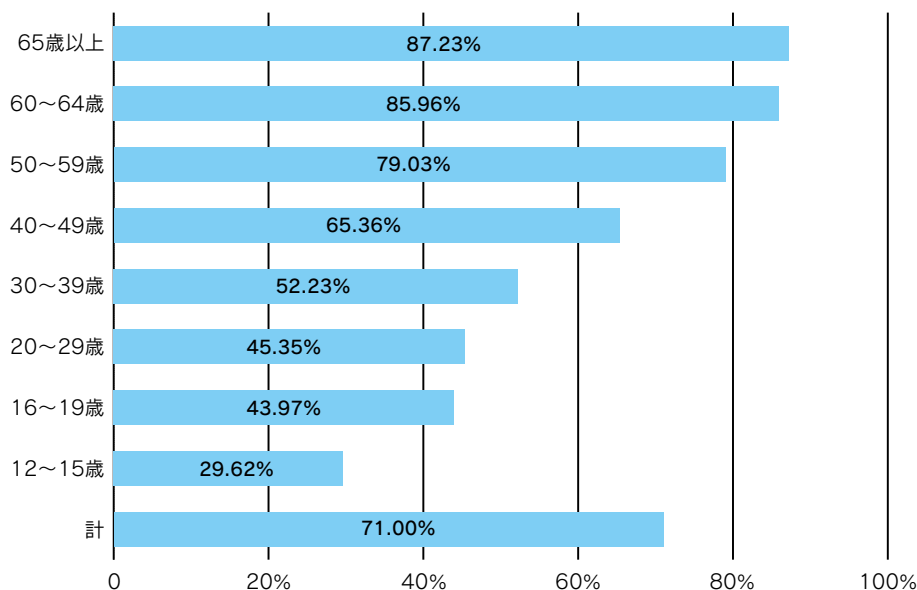

※感染防止・重症化予防を図るためにも、新型コロナウイルスワクチン未接種の人は、ぜひ検討してください。

※ワクチン接種は本人の意思・同意で行われます。職場や周りの人などへの接種の強制や、接種を受けていない人への偏見・差別につながる行為、人権侵害、誹謗中傷などは、絶対にしないでください。



第32回 伊万里の夏 どっちゃん祭り

8月7日(日)

伊万里の夏と言えば『どっちゃん祭り』。
今年も、新型コロナウイルス感染症の対策を十分に行った上で、開催します。

● 問合せ先

シティプロモーション推進課観光振興係内 伊万里の夏・どっちゃん祭り実行委員会事務局 (☎☎209031)

時間	イベント内容
午後5時～	開会宣言、伊万里子ども太鼓の会演奏
午後5時20分～	どっちゃんダンス(1部)
午後6時00分～	伊万里津物語『入船』(伊万里太鼓)
午後6時15分～	どっちゃんダンス(2部)
午後7時15分～	パレード(宝船、プラスバンド、女みこし)
午後7時55分～	市長・会長あいさつ、どっちゃん抽選会
午後8時30分～	みんなで踊ろうどっちゃん祭り(総踊り)
午後8時50分～	伊万里津物語『出船』(伊万里太鼓)、女みこし
午後3時～9時	物産展〔中央駐車場、駅前公園〕
午後3時～8時	どっちゃんライブ〔駅前公園〕

◆ 会場 伊万里市街地
ステージ 浜町交差点

◆ 8月7日(日) 通行規制情報

- 本町バイパス(市道八谷搦・上伊万里線)
 - ▷ 本岡金物店前～浜町交差点
午後1時～11時
 - ▷ 浜町交差点～セントラルパーキング前
午後1時～11時
 - ▷ セントラルパーキング前～旧カラオケバレンタイン付近交差点【片側】
午後7時～8時
- 駅通り(市道伊万里駅前・松島線)
 - ▷ 居酒屋すたーと前～相生橋北詰
午後1時～11時
- 市道延命橋線・市道本町通り線
 - ▷ 旧カラオケバレンタイン付近交差点～木寺呉服店前～原皮膚科前
午後7時～8時

※イベント内容は変更になる可能性があります。



↑南波多フットパス研究会の田中幸政会長は2つのコース整備について報告

市では、自然や人などの地域資源を生かして、自発の地域づくりに取り組む団体に対して、佐賀県と協働で、『伊万里市さが未来アシスト事業費補助金』を交付しています。6月7日、令和3年度に採択された6団体が取り組んだ内容やその成果を発表する報告会が、市民センターでありました。

発表後に、伊万里市民まちづくり推進会議の山本和良会長は、「報告を聞いて、情報発信の有効性を感じた。情報発信による活動の発展を期待したい」と講評しました。令和3年度に採択された事業は、下の表のとおりです。

市さが未来アシスト事業費補助金
令和3年度採択事業 成果報告会

● 問合せ先 まちづくり課まちづくり推進係 (☎☎2114)

事業名	団体名
古伊万里通りのおひなさま・着地型観光体験モニターツアー	古伊万里通りのおひなさま実行委員会
フットパスで地域を元気に	南波多フットパス研究会
地域共生社会づくり活動と拠点整備による地域力の創造	NPO栄町地域づくり会
絶滅危惧ⅠBのチョウ『タイワンツバメシジミ』の保存活動	大野岳タイワンツバメシジミ保存会
佐代姫伝説継承保存事業	佐代姫保存会
家読郵便ポスト設置事業	黒川町家読連絡会

シルバー人材センター 会員募集

おおむね 60 歳以上の市内在住で、働く意欲のある健康な人を募集しています。

豊富な経験や知識、技能を生かし、仕事を通じて生きがいをづくりと仲間づくりをしませんか。

◆入会方法

入会説明会に参加して、シルバー人材センターの趣旨・目的に賛同した上で、申込書を提出してください。

双子で入会、一緒に作業しています。
健康増進につながっています。



会員 永田正規さん (二里町金武) 永田光規さん (二里町金武)



会員 犬塚久美子さん (山代町久原一区) 松尾法子さん (新天町3区) 桑本ちよみさん (白野)

◆入会説明会

●日時

- ▷ 7月 11日 (月)
- ▷ 8月 10日 (水)
- ▷ 9月 12日 (月)
- ▷ 10月 11日 (火)
- ▷ 11月 10日 (木)
- ▷ 12月 12日 (月)

※時間はいずれも午前9時30分から

- 場 所 伊万里市シルバー人材センター 会議室

◆費用 (年額)

- ▷ 会 費 2,000 円
- ▷ 保険料一部自己負担 600 円
- ▷ 互助会費 500 円 (令和4年度の額)

シルバー人材センター理事長に聞いてみました



公益社団法人伊万里市
シルバー人材センター
理事長 山口宇作さん

シルバー人材センターは、「就労したい」だけではなく、『生きがいをづくり・仲間づくり』で入会する人が多く、会員の口コミからも仲間が広がっています。

業務はこれまで行ってきたことに加え、空家の管理なども請け負っていて、職種の新規開拓をしています。

今後は、業務内容をさらに拡充させていきます。

自分に合う仕事を見つけてみませんか。



- 申込・問合せ先 公益社団法人伊万里市シルバー人材センター (☎③3471)

住民税非課税世帯などに対する臨時特別給付金を支給します

●申請・問合せ先 福祉課福祉総務係 (☎☎2120)

新型コロナウイルス感染症の影響が長期化する中、住民税非課税世帯などを支援するため、令和3年度から1世帯当たり10万円の臨時特別給付金を支給しています。

これまで支給を受けていない世帯のうち、世帯全員の令和4年度住民税均等割(令和3年分の収入)が非課税である世帯を対象に、新たに臨時特別給付金を支給します。

支給額 1世帯当たり10万円

対象世帯 ※すでにこの給付金の支給を受けた世帯は対象外です。



(1)住民税非課税世帯

令和4年6月1日時点で伊万里市に住民票があり、世帯全員の令和4年度住民税均等割が非課税である世帯
※住民税が課税されている人の扶養親族のみの世帯は除きます。

(2)家計急変世帯

新型コロナウイルス感染症の影響を受けて、令和4年1月以降申請日の属する月までの家計が急変し、住民税均等割非課税の世帯と同様の事情にあると認められる世帯

申請方法

(1)住民税非課税世帯

①市から確認書を送付する世帯

世帯員全員が令和4年度住民税均等割が課税されていないことが確認できた世帯には『確認書』を郵送します。確認書に必要事項を記入して、郵便で返送してください。

②窓口での申請が必要な世帯

住民税に関する情報を確認することができない人(令和3年12月11日以降に伊万里市に転入した人、令和3年分の収入について未申告である人など)がいる世帯は、福祉課での申請が必要です。

(2)家計急変世帯 福祉課での申請が必要です。

申請期限

(1)住民税非課税世帯 10月31日(月)

(2)家計急変世帯 9月30日(金)

郵送先

〒848-8501 伊万里市立花町1355番地1 伊万里市役所 福祉課福祉総務係

伊万里有田共立病院の職員を募集します



■受付期限 7月29日(金)

※土・日曜日、祝日を除く 午前8時30分～午後5時15分

※郵送の場合は、7月29日の消印のあるものまで有効

■試験

●試験日 8月19日(金)

●試験会場 伊万里有田共立病院(有田町)

●試験内容 適性検査、作文試験、面接試験

■採用試験区分・採用予定人数

▷看護師 5人程度

▷臨床検査技師 2人程度

▷理学療法士 1人程度

▷言語聴覚士 1人程度

▷臨床工学技士 1人程度

▷事務 1人程度

■受験資格

●年齢制限

昭和63年4月2日以降に生まれた人

●その他の受験資格

各試験区分に必要な免許取得者。または、令和5年3月31日までに免許取得見込みの人

■申込書・試験案内の請求

▷下記で配布します。

▷郵送での請求は、封筒に『採用試験申込書請求』と朱書きし、140円切手を貼った宛先明記の返信用封筒(角形2号・A4サイズ)を同封してください。

■申込・問合せ先

〒849-4193 有田町二ノ瀬甲860番地

伊万里有田共立病院事務局 (☎☎2121)

※詳細は、病院ホームページや『令和4年度伊万里・有田地区医療福祉組合伊万里有田共立病院職員採用試験案内』で確認してください。

低所得の子育て世帯に『子育て世帯生活支援特別給付金』を支給します

● 申請・問合せ 子育て支援課子育て支援係 (☎☎☎2310)

新型コロナウイルス感染症の影響が長期化する中、物価高騰などに直面している低所得の子育て世帯に、『子育て世帯生活支援特別給付金』を支給します。

支給額 児童1人当たり5万円

対象者

①児童扶養手当受給者など（低所得者のひとり親世帯）

②①以外で、令和4年度分の住民税均等割が非課税の子育て世帯（ひとり親世帯以外の子育て世帯）



対象者	要件	申請手続き
①低所得者のひとり親世帯	令和4年4月分の児童扶養手当の支給を受けている人	申請不要
	公的年金などを受給していることで、令和4年4月分の児童扶養手当を受けていない人で、かつ所得が児童扶養手当に係る支給制限限度額を超えていない人	申請が必要
	令和4年4月分の児童扶養手当を受けていない人で、新型コロナウイルス感染症の影響を受けて家計が急変し、児童扶養手当の受給水準になっている人	
②ひとり親世帯以外の子育て世帯	令和4年4月分の児童手当または、特別児童扶養手当の支給を受けている人で、令和4年度の住民税均等割が非課税の人	申請不要
	対象児童（令和4年3月31日時点で18歳未満の児童、障がい児については20歳未満）の養育者で、令和4年度の住民税均等割が非課税の人	申請が必要
	対象児童（令和4年3月31日時点で18歳未満の児童、障がい児については20歳未満）の養育者で、新型コロナウイルス感染症の影響を受けて家計が急変し、令和4年度の住民税均等割が非課税と同様の事情にあると認められる人	

申請期間

7月1日（金）～令和5年2月28日（火）

※窓口での受け付けは、土・日曜日、祝日を除く午前8時30分～午後5時15分。火曜日のみ午後7時まで
 ※郵送の場合は期限内必着

申請方法

必要書類を子育て支援課に直接持参または郵送してください。

必要書類

- ▷申請書
- ▷本人確認書類（運転免許証や健康保険証、マイナンバーカードなどの写し）
- ▷通帳
- ▷印鑑
- ▷収入（所得）額が分かるもの（令和3年度所得課税証明書や給与明細など）
- ▷収入申立書
- ▷戸籍謄本（①の世帯のみ）
- ▷公的年金受給者は年金収入額が分かるもの（①の世帯のみ。令和3年度年金決定通知書や年金額改定通知書、年金振込通知書など）

※申請書・収入申立書は、子育て支援課の窓口にあるほか、市のホームページからダウンロードできます。

※収入（所得）額が分かるものは、①の世帯は扶養義務者分、②の世帯は配偶者分もあわせて提出してください。



郵送先

〒848-8501 伊万里市立花町1355番地1 伊万里市役所 子育て支援課子育て支援係

新しい被保険者証を郵送します

● 問合せ 市民課年金保険係 (☎2153)

国民健康保険

被保険者証が届いたら

■内容を確かめてください

現在交付している『国民健康保険被保険者証（レモン色）』の有効期限は、7月31日（日）です。8月から使用する新しい被保険者証（桃色）を7月下旬までに世帯主に郵送します。手元に届いたら記載内容を確認し、誤りがある場合は連絡してください。

※国民健康保険税の滞納がある世帯については、収納管理課窓口で納税相談後に交付します。

■70～74歳の人には『国民健康保険被保険者証兼高齢受給者証』を郵送します

70～74歳の国民健康保険被保険者に交付している『国民健康保険被保険者証兼高齢受給者証』の有効期限も、同じく7月31日です。8月以降も該当する人には、新しい被保険者証兼高齢受給者証を郵送します。被保険者証兼高齢受給者証には、所得に応じて、自己負担額割合（2割または3割）が記載されています。

■古い被保険者証・被保険者証兼高齢受給者証の処分方法

有効期限が過ぎた被保険者証や被保険者証兼高齢受給者証は、8月以降使用できません。第三者に悪用されないように、市役所または出張所に返却するか、はさみなどで必ず裁断し、燃えるごみとして処分してください。

入院時などの窓口負担を減らすために

入院など高額な治療を受けるときは、事前に『**限度額適用認定証**』の交付を受けましょう。認定証を医療機関に提示すると、窓口負担が、それぞれの世帯の所得などに応じた限度額までになり、住民税非課税世帯の人は食事代が減額されます。

●対象

- ① 70歳未満の人
- ② 70～74歳の低所得者Ⅰ・Ⅱ（住民税非課税世帯）の人
- ③ 70～74歳の現役並み所得者Ⅰ・Ⅱの人

（70～74歳の区分が一般または現役並み所得者Ⅲの人は、保険証の負担割合で所得区分が確認できるため、認定証は必要ありません。）

※申請した月の1日から適用となります。

※住民税非課税世帯とは、世帯主および被保険者である世帯員全員が住民税非課税である世帯のことです。

※有効期限は7月31日ですので、**すでに認定を受けている人も8月以降は新たに申請が必要です**。なお、申請は7月1日から受け付けています。

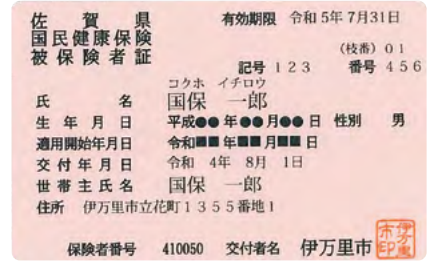

国民健康保険被保険者証

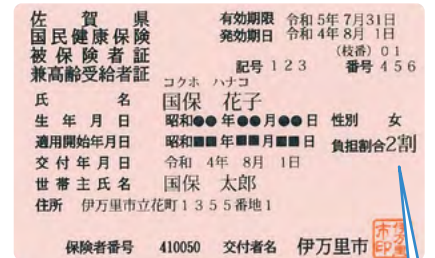

国民健康保険被保険者証
兼高齢受給者証

負担割合が
表示されます

今回郵送する 国民健康保険証の有効期限

- ▷ 70歳になる人
誕生月の月末
- ※1日生まれの人は、誕生月の前月末
- ▷ 75歳になる人
誕生日の前日
- ▷ 上記以外の人
令和5年7月31日（月）

7月下旬に

●●● 後期高齢者医療 ●●●

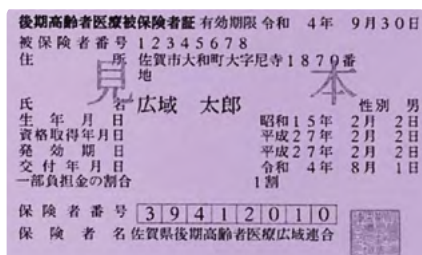

後期高齢者医療被保険者証

被保険者証が届いたら

■内容を確かめてください

現在交付している『後期高齢者医療被保険者証（緑色）』の有効期限は、7月31日（日）です。8月から使用する新しい被保険者証（紫色）を7月下旬までに、対象者に簡易書留で郵送します。手元に届いたら記載内容を確認し、誤りがある場合は連絡してください。

今回交付する被保険者証の有効期限は、**9月30日（金）**です。10月以降有効の被保険者証は、9月中に発送します。
 ※後期高齢者医療保険料の滞納がある人については、収納管理課窓口で納付相談後に交付します。

■古い被保険者証の処分方法

有効期限が過ぎた被保険者証は、8月以降使用できません。第三者に悪用されないように、市役所または出張所に返却するか、はさみなどで必ず裁断し、燃えるごみとして処分してください。

入院時などの窓口負担を減らすために

入院など高額な治療を受けるときは、事前に『**限度額適用認定証**』の交付を受けましょう。認定証を医療機関に提示すると、医療費や食事代などが減額されます。

●対象

- ①世帯の全員が住民税非課税の人
- ②現役並み所得者Ⅰ・Ⅱの人

※すでに認定を受けている人には、被保険者証と一緒に新たな認定証を郵送しますので、更新の手続きは必要ありません。ただし、被保険者証の負担割合が変更になり、新たに認定証の交付対象となる場合には申請が必要です。

※有効期限が過ぎた認定証は、被保険者証と同じく適正に処分してください。

Q どんな人が後期高齢者医療の対象になるの？

A 75歳の誕生日をもって、それまで加入していた国保、健保組合、共済組合などから移行します。この場合の手続きは不要です。

※65歳以上75歳未満の人で一定の障がいがある人は、広域連合から認定を受けることで移行できます。事前に市民課に相談してください。

●問合先

- ▷市民課年金保険係
(☎☎2153)
- ▷佐賀県後期高齢者医療広域連合
(☎0952☎8476)

医療費の負担割合が変わります

10月1日（土）から医療費の窓口負担割合が見直され、**1割負担の一部の人の負担割合が、2割**になります。詳しくは、被保険者証に同封するリーフレットで確認してください。

注意してください

国民健康保険と後期高齢者医療の被保険者証は、別々の封筒が届きます。

国民健康保険の被保険者証は市が作成し、後期高齢者医療の被保険者証は佐賀県後期高齢者医療広域連合が作成します。それぞれ、発送の時期が異なります。

※紛失時の再発行は、市で行います。

65 歳以上の人介護保険料を減免します

● 問合せ先 長寿社会課介護給付係 (☎☎☎2154)

新型コロナウイルス感染症の影響による収入の減少

◆どんな人が減免されますか

次の要件のいずれかに該当する人

- ①新型コロナウイルス感染症により、世帯の主たる生計維持者（原則同一世帯）が死亡し、または重篤な傷病（1か月以上の治療を有すると認められる場合）を負った 65 歳以上の人
- ②新型コロナウイルス感染症の影響により、世帯の主たる生計維持者（原則同一世帯）の事業収入や不動産収入、給与収入などの減少が見込まれ、次の両方を満たす 65 歳以上の人
 - ▷事業収入などのいずれかの減少額（保険金などにより補填されるべき金額を差し引いた額）が、前年の事業収入などの額の 10 分の 3 以上であること
 - ▷減少することが見込まれる事業収入などにかかる所得以外の前年の所得の合計額が 400 万円以下であること

◆減免の対象となる保険料

令和3年度と4年度の保険料で、納期限または年金給付日が令和4年4月1日以降のもの

◆減免額の算出方法

①の場合は、保険料全額

②の場合

対象となる保険料の額	前年の合計所得金額など	割合
対象となる期間の保険料の額×減少が見込まれる事業収入などの前年の所得金額÷前年の合計所得金額	210万円以下	10/10
	210万円を超える	8/10
	事業などの廃止・失業	10/10

※令和3年度分保険料については、令和3年度の算出方法に基づきます。

◆手続きはどうするのですか

申請書と次の添付書類を長寿社会課に提出または郵送してください。手続きをする際は、事前に問い合わせてください。

- 添付書類
- ①の場合は、医師による死亡診断書や診断書
 - ②の場合は、収入が減少したことがわかる資料（帳簿、給与明細、通帳の写しなど）
 - ※保険金や損害賠償などにより補填されたときは、契約書の写し

その他納付が困難なとき

◆どんな人が減免されますか

介護保険料の保険料段階が第2または第3段階で、次の要件をすべて満たしていると認められる 65 歳以上の方は、保険料が第1段階の額（年額 23,220 円）に減免されます。

- ①預貯金などの合計額が 150 万円以下の人
- ②市民税が課税されている人と同一生計でなく、扶養されていない人
- ③不動産などの資産を活用しても、なお生活が困窮している人
- ④本人と世帯員の前年の収入金額（遺族年金や障がい年金などの非課税収入を含む）の合計額が 100 万円＋（40 万円×世帯員数）により算出した額以下の人

※ 65 歳に達した日以降に、次のような非自発的な理由で離職する介護保険の第1号被保険者については、減免の対象になる場合があります。

- ▷企業の倒産や解雇などによって再就職の準備をする時間的な余裕がなく、離職を余儀なくされた人
- ▷派遣や契約社員などの期間に定めのある労働契約が更新されなかったことなどを理由として離職した人

◆手続きはどうするのですか

介護保険料の減免は、申請が必要です。7月29日（金）までに長寿社会課で手続きをしてください。手続きをする際は、医療保険証や年金などの収入が確認できる書類などを持参してください。

低所得者の介護保険料を軽減します

● 問合せ 長寿社会課介護給付係 (☎ 2154)

第1から第11段階まである介護保険料のうち、平成27年度に消費税率が引き上げられたことから、低所得者（第1段階）の介護保険料を軽減しています。さらに、令和元年10月からの消費税率引き上げにより、第2・第3段階の介護保険料についても軽減しており、令和4年度も引き続き軽減します。

今年度の保険料は、次のとおりです。

保険料段階	対象者	保険料率	保険料（年額）
第1段階	● 老齢福祉年金の受給者 ● 生活保護の受給者 ● 『本人の合計所得金額－公的年金などにかかる雑所得＋課税年金収入額』が80万円以下の人	基準額 × 0.3	23,220円
第2段階	本人と世帯全員が市民税非課税 ● 『本人の合計所得金額－公的年金などにかかる雑所得＋課税年金収入額』が80万円を超え、120万円以下の人	基準額 × 0.5	38,700円
第3段階	● 『本人の合計所得金額－公的年金などにかかる雑所得＋課税年金収入額』が120万円を超える人	基準額 × 0.7	54,180円

※第4～第11段階の保険料は、昨年度と変更ありません。

介護保険負担限度額認定証を交付します

● 問合せ 長寿社会課介護給付係 (☎ 2154)

特別養護老人ホームなどの施設サービスを利用する場合に、低所得の人の利用が困難とならないように、申請により介護保険負担限度額認定証を交付します。認定証があれば、施設サービスを利用する場合の食費や居住費の利用者負担金が所得に応じた負担限度額までとなります。

認定証の有効期限は7月31日（日）です。現在認定を受けている人も8月以降については、更新の申請が必要です。更新手続きは、7月1日（金）から受け付けます。

● 対象

	対象要件	資産要件
第1段階	住民税非課税世帯で老齢福祉年金の受給者または生活保護受給者	単身 1,000万円 夫婦 2,000万円
第2段階	住民税非課税世帯で合計所得金額、課税年金収入額と非課税年金収入額が80万円以下の人	単身 650万円 夫婦 1,650万円
第3段階	住民税非課税世帯で合計所得金額、課税年金収入額と非課税年金収入額が次に該当する人 ① 80万円を超え、120万円以下の人 ② 120万円を超える人	① 単身 550万円 夫婦 1,550万円 ② 単身 500万円 夫婦 1,500万円

※次のいずれかに該当する人は対象になりません。

- ▷ 住民税非課税世帯でも、世帯分離している配偶者が住民税を課税されている人
- ▷ 住民税非課税世帯でも、預貯金などで資産要件を超える人

介護保険料（特別徴収）を平準化します

● 問合せ 長寿社会課介護給付係 (☎2154)

介護保険料の特別徴収（年金からの天引き）は、4・6・8月に『仮徴収』、10・12・2月に『本徴収』として納めてもらいます。しかし、所得の変動などで仮徴収額と本徴収額が大きく異なる場合は、特別徴収額が年間を通じてできるだけ均等になるように、8月分の介護保険料の仮徴収額を変更します。

◆ 仮徴収・本徴収とは何ですか

仮徴収			本徴収		
4月	6月	8月	10月	12月	2月
前年の所得が確定するまでは、前年度の保険料額をもとに仮に算定された金額で納めてもらいます。 ※金額は、被保険者ごとにお知らせしています。			確定した年間保険料額から、仮徴収分としてすでに納めた額を引いた金額を3回に分けて納めてもらいます。 ※金額は、7月にお知らせします。		

◆ 平準化とは何ですか

仮徴収額は、原則として前年度2月分の特別徴収額と同額になりますが、所得段階の変動などにより保険料段階が変わると、仮徴収額と本徴収額の差が大きくなる場合があります。

このままでは、1年間の保険料徴収額が、仮徴収と本徴収で偏ったままになってしまいます。

そのため、1年間を通じて保険料徴収額ができるだけ均等になるように、すでにお知らせしている8月の徴収額を変更することを『平準化』といいます。

● 例（令和4年度の介護保険料が年額92,880円の場合）

▷ 平準化しない場合

4月	6月	8月	10月	12月	2月
17,500円	17,500円	17,500円	13,580円	13,400円	13,400円



▷ 平準化した場合

4月	6月	8月	10月	12月	2月
17,500円	17,500円	11,200円	15,680円	15,500円	15,500円

※上記は例ですので、前年度の保険料段階や仮徴収額により、各徴収月の保険料額は異なります。

※7月中旬に、令和4年度の介護保険料納入通知書兼特別徴収決定通知書を郵送します。内容を確認してください。

市美術展の作品を募集します

市民の創作意欲あふれる作品を募集します。

● 応募要件

市民、市内在勤者、市内のクラブなどで活動している中学生以上の人

※【書】は年齢制限なし

● 応募方法

事前に、出品申込書を提出のうえ、搬入日に作品を直接持参してください。

● 出品料

無料

● 募集期限

各期の搬入日

※搬入日などを記載した募集要項、出品申込書は、生涯学習センターや各コミュニティセンターにあります。

● 会期

▽前期【書】

8月23日（火）～28日（日）

▽中期【写真・工芸】

9月6日（火）～11日（日）

▽後期【絵画】

9月13日（火）～18日（日）

● 場所

市民図書館

● 応募・問合せ先

生涯学習課生涯学習係

☎21262

伊万里ブランドの質と量の確保のために

肉用牛の牧場などを経営する松尾勝馬さん（黒川町福田）が6月7日、市に1000万円を寄付しました。松尾さんは、伊万里牛の生産振興や地産地消の推進などに活用してほしいと、平成30年から毎年1000万円ずつ寄付しており、今回が5回目となります。深浦弘信市長から感謝状が贈呈され、受け取った松尾さんは、「市内生産者の情熱が高まっていくことを期待して



↑「牛に限らず、生産者には作る喜びを感じてほしい」と話す松尾さん(右)

る。そのために役立ててもらいたい」と話しました。

南波多の子どもたちを応援したい

5月30日、前田教一さん（南波多町笠樵）が、南波多郷学館の教育の充実に役立ててほしいと、市に100万円を寄付しました。前田さんは、令和元年度から毎年、同額を市に寄付していて、今回で4回目になります。

深浦弘信市長に寄付金を贈呈した前田さんは、「南波多の子どもたちはとても素直。子どもたちが、健やかに育つことを願っています」と話しました。寄付金は、南波多郷学



↑深浦市長に目録を手渡す前田さん（右から3人目）

館の遊具や教育用教材の購入などに役立てます。

7月は『青少年の非行・被害防止全国強調月間』、『社会を明るくする運動強調月間』です

7月は内閣府が提唱する『青少年の非行・被害防止全国強調月間』です。

関係機関・団体、地域住民などが相互に協力・連携しながら、青少年の非行・被害防止に向けた諸活動を集中的に実施することにより、青少年の健全育成について国民の理解を深めるとともに積極的な参加を促し、国民運動の一層の充実と定着を図るとされています。

- 最重要課題
ペアレンタルコントロール等によるインターネット利用に係る子供の犯罪被害等の防止
- 重点課題
 - ① 有害環境への適切な対応
 - ② 薬物乱用対策の推進
 - ③ 不良行為及び初発型非行(犯罪)等の防止
 - ④ 再非行(再犯)の防止
 - ⑤ 重大ないじめ・暴力行為等の問題行動への対応

子どもたちに化石に興味を持ってほしい

北海道札幌市在住の楠山健さんが、市内の小学校・義務教育学校14校に化石の標本セットを寄贈しました。



↑寄贈された化石の標本



↑寄贈された楠山さん

楠山さんは、小学生のころに知人と化石の採集調査に行き、そのとき化石に魅了され、現在も調査を続けられています。今回の寄贈は、原美沙さん（松浦町金石原）の協力により実現しました。原さんは、家族で北海道に化石の採集に行かれたときに楠山さんと知り合い、現在まで交流があるそうです。この縁が、伊万里への寄贈につながりました。

務教育学校14校に化石の標本セットを寄贈しました。楠山さんは、小学生のころに知人と化石の採集調査に行き、そのとき化石に魅了され、現在も調査を続けられています。今回の寄贈は、原美沙さん（松浦町金石原）の協力により実現しました。原さんは、家族で北海道に化石の採集に行かれたときに楠山さんと知り合い、現在まで交流があるそうです。この縁が、伊万里への寄贈につながりました。

7月は法務省が主唱する『社会を明るくする運動』と犯罪や非行を防止し、立ち直りを支える地域のチカラの強調月間・再犯防止啓発月間です。犯罪や非行をした人の立ち直りを支え、再び犯罪や非行に陥らないように、地域社会で支える活動が全国で展開されます。皆さんの協力をお願いします。

● 問合せ 生涯学習課青少年センター（☎②1262）

ご寄付

ありがとうございます。次の方からご寄付をいただきました。厚くお礼申し上げます。

※5月1日〜31日受付分

（敬称略、希望者のみ掲載）

▼絵本20冊

サロン・ド・マツナガ

松永一広（山代町久原一区）

▼《教育振興奨励基金》

▼100万円

前田教一（南波多町笠樵）

▼は篤志寄付です。

暮らしのチャンネル

お知らせ

伊万里湾岸清掃に参加しませんか

伊万里湾をきれいにするための啓発活動として、伊万里湾岸清掃を実施します。美しい伊万里湾を未来に残す活動に参加してみませんか。

●日時

7月18日(月・祝)

午前9時から2時間程度

●清掃場所

瀬戸町サイクリングコース、

多々良・波瀬・久原の各海岸、

小島公園、楠久津公園

●集合場所

楠久津公園

※参加する人は、事前に環境

政策課に連絡してください。
※天候などの状況により、中止する場合があります。
●申込・問合せ
環境政策課リサイクル推進係
(☎☎2145)

イマリンビーチ 休憩室の予約受付中

●開設期間 7月3日(日)～

8月21日(日)

●利用時間

午前9時～午後5時

●利用料

1000円(1区画)

※1区画当たりの収容可能人数は、約5人です。

●受付時間

午前9時～午後5時

●申込・問合せ

シテイプロモーション推進

子育て支援センターに遊びにきませんか

子育てに関する悩みや相談を受けています。一人で悩まず気軽に相談してください。

①つくしんぼランド(要申込)

就園前の乳幼児とその保護者が集い、歌や簡単な製作などを行います。

▷日時 7月20日(水)

午前10時30分～正午

▷場所 市民センターリハーサル室

②お誕生会(要申込)

7月生まれの乳幼児とその保護者

▷日時 7月27日(水)

午前10時30分～11時30分

▷場所 子育て支援センターぼっぼ

◆申込・問合せ 子育て支援センターぼっぼ
(☎☎2197)

課観光振興係

(☎☎209031)

※7月3日(日)からは、イマリンビーチ管理事務所で予約を受け付けます。



↑詳細はこちら

まちづくり市民会議

総合計画を策定するに当たり、皆さんの意見や提案などをこれからの市政運営に生かしていくために『まちづくり市民会議』を開催します。

●テーマ みんなで語ろう！

●対象 市民

●日時 7月16日(土)

午前10時～正午

●場所 市民センター

●参加人数 20人程度

●申込方法

企画政策課や各コミュニティセンター、市民図書館、市民センターにある応募用紙を郵送かメール、または直接持参

※申込用紙は、市のホームページからダウンロードできます。

●申込期限 7月13日(水)

●申込・問合せ

〒848-8501 伊万里市立花町1355番地1

企画政策課企画1係

(☎☎2124)

※メールアドレス

kikaku@city.imari.lg.jp

本人通知制度を利用してください

事前に登録した人の住民票の写しや戸籍謄本などを第三者に交付した場合に、その事実を本人に通知します。

●通知の対象となる証明書

▽住民票の写し

▽戸籍謄本・抄本

▽戸籍の附票の写しなど

●通知の内容

▽住民票の写しなどを交付した年月日

▽交付した証明書の種類と通数

●事前登録できる人

▽伊万里市に住民登録している人(除票がある人を含む)

▽伊万里市に本籍がある人(除かれた戸籍がある人を含む)

●事前登録に必要なもの

本人確認書類(運転免許証など)

●問合せ

市民課窓口係

(☎☎2143)

重度心身障がい者医療 費受給資格証更新手続

重度心身障がい者医療費助成を受けている人は、毎年、受給資格証の更新手続きが必要です。

なお、更新手続きをしないまま、有効期限が切れると、医療費助成の申請をしても支給できない場合があります。

対象

- ▽身体障がい者手帳1級または2級の人は
- ▽療育手帳I・Q35以下の人
- ▽精神障がい者保健福祉手帳1級の人
- ▽身体障がい者手帳3級かつ療育手帳I・Q50以下の人
- 受付開始日** 7月19日(火)
- 時間**
午前8時30分～午後5時15分
※土・日曜日、祝日は除く
- 持参するもの**
- ▽受給資格証
- ▽身体障がい者手帳、療育手帳、精神障がい者保健福祉手帳のいずれか
- ▽健康保険証
- ▽預金通帳(受給者本人名義のもの)
- ※代理申請の場合は、受給者本人の印鑑が必要です。
- ※令和4年1月2日以降に伊

万里市に転入した人は、所得状況を確認するため、マイナンバーに関する同意書または令和4年1月1日現在の住所地で発行された『令和4年度(令和3年中)の所得課税証明書』の提出が必要です。

●**受付・問合せ** 福祉課障がい福祉係 (☎2156)

市長・市議会 議員の資産公開

伊万里市政倫理条例に基づき、市長および市議会議員の資産等報告書などを公開します。

- 公開書類**
- ▽資産等変更報告書
- ▽令和3年所得等報告書
- ▽関連会社等報告書
- 閲覧時間**
午前8時30分～午後5時15分
※土・日曜日、祝日、年末年始の閉庁日は除く
- 閲覧場所・問合せ**
議会事務局
(☎22594)

サマージャンボ 宝くじなどの発売

『サマージャンボ宝くじ』と『サマージャンボミニ』が全国で同時に発売されます。この

宝くじの収益金は、市町村の明るく住みよいまちづくりに使われます。

- 発売期間** 7月5日(火)～8月5日(金)
- 抽せん日** 8月17日(水)
- 問合せ** 公益財団法人佐賀県市町村振興協会
(☎0952251913)

福祉のお仕事 合同就職面談会

- 日時** 7月13日(水)
午後1時30分～3時30分
- ※受付は、午後1時～3時
- 場所** SAGAサンライズパーク総合体育館(佐賀市)
- 参加料** 無料
- ※事前申し込みは不要です。
- 対象者**
福祉の職場に就職を希望する人や関心がある人、学生、学校の進路指導担当者
※高校生は対象外
- 参加事業所** 福祉関連の50事業所

●**問合せ**

佐賀公共職業安定所人材確保対策コーナー
(☎0952244362)



↑詳細はこちら

パブリックコメント(市民意見提出手続制度)

より多くの市民の意見を参考にするため、パブリックコメントを実施します。皆さんの意見をお寄せください。

『伊万里市農業経営基盤の強化の促進に関する基本的な構想』の見直し(案)について

市では、今後の農業政策を推進するための目標として、『伊万里市農業経営基盤の強化の促進に関する基本的な構想』を策定しています。令和3年6月に『佐賀県農業経営基盤の強化の促進に関する基本方針』の一部が見直されたことに伴い、佐賀県農業経営基盤の強化の促進に関する基本方針に則した形で、伊万里市農業経営基盤の強化の促進に関する基本的な構想の見直しを進めています。

パブリックコメント案内

- ◆**意見提出をお願いする資料**
『伊万里市農業経営基盤の強化の促進に関する基本的な構想』(案)
- ◆**意見募集期間**
7月1日(金)～25日(月)
※郵便の場合は25日の消印があるものまで有効
- ◆**案の公表場所・入手先**
(1) 農業振興課農政企画係、情報政策課情報公開・統計係、各コミュニティセンター、市民図書館
(2) 市ホームページ <https://www.city.imari.saga.jp>
- ◆**意見の提出方法**
意見は、住所・氏名(または団体名)を明記のうえ、次のいずれかの方法により提出してください。
①メール nougousinkou@city.imari.lg.jp
②郵便 〒848-8501 伊万里市立花町1355番地1 伊万里市役所 農業振興課農政企画係
③直接提出 案の公表場所・入手先(1)のいずれか
④ファックス ☎2474
- ◆**問合せ** 農業振興課農政企画係 (☎22557)

お知らせ

海洋エネルギー 研究所施設見学会

オープンラボ（施設見学会）をオンラインコンテンツの配信と現地（伊万里サテライト）での見学会で開催します。

●日時 7月23日（土）

午前10時～午後3時

●参加料 無料

※来館の際は、マスクの着用、手指の消毒、検温、誓約書の記入をお願いします。



↑詳細はこちら

●問合先

佐賀大学海洋エネルギー研究所伊万里サテライト

☎202190

弁護士による 無料法律相談会

佐賀県労働者福祉協議会では、弁護士による無料法律相談会を毎月1回、日曜日に開催しています。

●日時

▽7月17日（日）

▽8月21日（日）

▽9月18日（日）
※時間はいずれも午後1時～4時

●場所

佐賀県労働会館（佐賀市）

●申込・問合先

一般社団法人佐賀県労働者福祉協議会 ライフサポートセンターさが
☎0120・931・536

看護職に再就業 する人を支援

離職してブランクがあり、看護職への再就業に不安がある人を対象に研修会を開催します。

●内容

①看護職一般再就業支援研修

②助産師再就業支援研修

③再就業支援技術セミナー（採血・注射）

※①、②は、無料の託児を利用できます。

●参加料 無料



↑詳細はこちら

●問合先

公益社団法人佐賀県看護協会

☎0952⑤3511

介護職員初任者研修

●日時 7月29日（金）～11月8日（火）

●場所

佐賀女子短期大学、佐賀県在宅サポートセンター、アバンセ（すべて佐賀市）

●募集人数 20人

●内容

介護の基礎知識・スキルを証明するための入門的な研修
※厚生労働省認定の公的な資格です。

●募集期限 7月13日（水）

●申込・問合先

一般社団法人佐賀県労働者福祉協議会

☎0952②1243

募集

総合計画審議会委員

総合的かつ計画的な行政運営の指針となる総合計画を策定するに当たり、市長の諮問を受けて答申を行う総合計画審議会の委員を募集します。

●応募資格 20歳以上の市民

●任期

委嘱日から審議が終わるまで

での間（最長で令和5年3月31日まで）
●会議開催予定 8～10月に市内で4回程度（平日昼間）

●謝礼

1回当たり5220円（所得税などを含む）

●募集人数 6人以内

●応募方法

次の事項を記入した応募用紙を郵送かメール、または直接持参
▽基本的事項（氏名、住所、年齢、性別、職業など）
▽テーマ作文

▽人口減少対策として伊万里市に必要なもの（400字程度）

※応募用紙は、企画政策課にあるほか、市ホームページからダウンロードできます。

●募集期限

7月22日（金）必着

●選考方法 書類審査

●審査結果は、応募者全員に通知します。

●応募・問合先

〒848-8501 伊万里市立花町1355番地1
企画政策課企画1係

☎232124

※メールアドレス

kikaku@city.imari.lg.jp

▽7月17日（日）

▽8月21日（日）

☎0952⑤3511

広告

ピヨんさんの

本格仕込み

伊万里牛山子

国産

〈製造者〉キム子工房（加賀良 誠） 伊万里市東山代町滝川内2623 ☎090-3413-2389

お知らせ

募集

試験

市民図書館

市民相談ほか

保健だより

市民相談ほか

プログラミング コンテスト作品

児童のプログラミングに関する学習意欲やスキルの向上を図ることを目的に『IMARIKids プログラミングコンテスト・Tech Kids Grand Prix 2022 地方連携大会』の作品を募集します。

● **募集作品**
コンピュータプログラミングを用いて開発されたオリジナル作品

※作品は、未発表または令和3年9月24日以降に発表されたものに限りません。

※一般的なパソコン、スマートフォン上で動作するものとし、ロボットや電子工作など、特殊なハードウェアを必要とする作品は応募できません。

● **テーマ** 自由

● **賞** 1位、2位、3位、特別賞（10月中旬頃に発表予定）
※本コンテストは、『Tech Kids Grand Prix 2022』の地方連携大会を兼ねており、1位に選ばれた作品は無条件で『Tech Kids Grand Prix 2022』のエリ

ア予選第3次審査に進出することができず。
● **募集期間** 7月1日（金）～9月30日（金）
● **協力・応募先** Tech Kids Grand Prix 運営事務局
https://techkidschool.jp/grandprix/regions/imari/

ア予選第3次審査に進出することができず。

● **募集期間** 7月1日（金）～9月30日（金）

● **協力・応募先**

Tech Kids Grand Prix 運営事務局
https://techkidschool.jp/grandprix/regions/imari/



↑詳細はこちら

● **問合せ先**
情報政策課情報政策係
☎4313

ふるさとの みずべで遊ぼう

● **日時** 8月7日（日）

午前9時30分～午後1時

※受付は、午前9時開始

● **場所**

ウォーターフロントこまなき
（大川町駒鳴の水辺施設）

● **対象** 幼稚園・保育園の

年長児童、小学生

● **募集人数** 25人（先着順）

● **参加料** 1人当たり500円（維持管理協力金や昼食代、傷害保険加入費）

● **内容**

川遊び、生き物探し、カヌー、

SUP（サップ）体験
※昼食は、ピザ、押し寿司

● **募集期限** 7月25日（月）

● **応募・問合せ先**

駒鳴集落を守る会・野崎
☎090・5926・3777

佐賀県がん患者・家族 つといの会参加者

● **日時** 7月17日（日）

午後1時～4時

● **場所**

佐賀メデイカルセンタービル
（佐賀市）

● **対象** がん患者と家族
☎0120・246・388

● **募集人数** 20人（先着順）

● **内容**

▽消しゴムはんこづくり
▽親睦・交流会

● **募集期限** 7月14日（木）

● **応募方法**

住所、氏名、電話番号、家族同伴の有無を電話で連絡

● **受付時間**

午前9時30分～午後1時、午後2時～4時30分

※受け付けは、月～金曜日

● **応募・問合せ先**

佐賀県がん総合支援センター
ターさん愛プラザ

☎0120・246・388

婚活イベント

夏の夕涼み婚活

- **日時** 8月20日（土）午後5時～7時
※集合場所などの詳しい内容は、後日参加者のみに案内します。
- **対象** 市内在住・在勤、または結婚を機に伊万里市に住む意思がある30～49歳の独身の人
- **参加料** 2,500円程度
- **募集人数** 男・女各8人
※応募多数の場合は抽選
- **応募方法** メールまたは電話
- **募集期限** 8月10日（水）
- **応募・問合せ先** まちづくり課内
市婚活応援推進協議会（☎☎2950）
※メールアドレス deai@city.imari.saga.jp

7年間の車の維持費
月々1万円から乗れる
Let's Enjoy
SUZUKI アルトA 4WD 頭金0円
DAIHATSU タントL スマートアシスト非装着車 頭金0円
SUZUKI スペーシアギア HYBRID XZ 頭金0円
月々1.1万円～
月々1.65万円～
株式会社出雲商会 ☎0955-25-9391
佐賀県伊万里市東山代町長浜1371-4 営業時間 9:00～18:00 定休日 火曜日・日曜日

新型コロナウイルス感染症の影響で、中止・延期・内容の変更となる場合があります。詳しくは、各問い合わせ先に確認してください。

募集

職業訓練受講生 (9月入所・佐賀)

- 募集訓練科
 - ① CAD/NCオペレーション科
 - ② 溶接技術科
 - ③ 住環境CAD科
 - ④ 電気保全サービス科(企業実習付きコース)

- 募集人数 各15人(①・②・③は8月生の人数を含む)
- 訓練期間
 - ①、②、③ 9月1日(木)～令和5年2月28日(火)
 - ④ 9月1日(木)～令和5年2月17日(金)

- 場所 ポリテクセンター佐賀(佐賀市)
- 入所選考日 8月3日(水)

- ※筆記試験と面接をポリテクセンター佐賀で実施
- 受講料 無料
- ※テキスト代などは自己負担

- 募集期限 7月26日(火)
- 応募方法

- 最寄りのハローワークに応募書類を提出
- 問合せ

- ポリテクセンター佐賀訓練課
- (☎0952②9516)

委託訓練受講生 (9月開講)

- 募集訓練科
 - ① IT初級～中級連続科
 - ② 医療事務・調剤薬局事務養成科
 - ③ 医療事務・調剤事務・医師事務作業補助者養成科

- 募集人数 各20人
- 訓練期間
 - ① 9月1日(木)～12月26日(月)
 - ② 9月6日(火)～12月2日(金)
 - ③ 9月14日(水)～12月13日(火)

- 場所
 - ① 有限会社佐賀情報ビジネス(佐賀市)
 - ② 株式会社ニチイ学館佐賀支店唐津教室(唐津市)
 - ③ 株式会社ニチイ学館佐賀支店(佐賀市)

- 入所選考日
 - ① 8月18日(木)
 - ② 8月23日(火)
 - ③ 8月31日(水)

- 受講料 無料
- ※テキスト代などは自己負担
- 募集期限

- ① 7月27日(水)
- ② 8月1日(月)
- ③ 8月9日(火)

お知らせ

● 応募先
ハローワーク伊万里
● 問合せ 佐賀県立産業技術学院就職支援課
(☎0952⑦4330)

職業訓練受講生 (10月入所・佐世保)

- 募集訓練科
 - ① CAD・生産サポート科
 - ② 溶接施工科
 - ③ 電気設備技術科
 - ④ 住環境コーディネート科

- 募集人数
 - ①、② 各15人
 - ③、④ 各16人
- 訓練期間
 - ① 10月4日(火)～令和5年3月29日(水)

- 場所
ポリテクセンター佐世保(佐世保市)
- 入所選考日 9月7日(水)

- ※筆記試験と面接をポリテクセンター佐世保で実施
- 受講料 無料
- ※テキスト代などは自己負担

- 募集期間 7月19日(火)～8月26日(金)
- 応募方法

- 最寄りのハローワークに応募書類を提出

試験

● 問合せ ポリテクセンター佐世保訓練課
(☎0956⑤3118)

試験

自衛隊

- 募集種目・募集期間
 - ① 一般曹候補生 7月1日(金)～9月5日(月)
 - ② 航空学生 7月1日(金)～9月8日(木)

- ③ 自衛官候補生 随時
- ④ 防衛大学校学生
- ▽ 推薦・総合選抜 9月5日(月)～9日(金)
- ▽ 一般 7月1日(金)～10月26日(水)

- ⑤ 防衛医科大学校医学科学生 7月1日(金)～10月12日(水)
- ⑥ 防衛医科大学校看護学科学生 7月1日(金)～10月5日(水)

- ⑦ 陸上自衛隊高等工科学校生徒 推薦 10月1日(土)～12月2日(金)
- ▽ 一般 10月1日(土)～令和5年1月6日(金)

- 応募・問合せ 自衛隊佐賀地方協力本部武雄地域事務所 (☎0954②8304)

伊万里

黒にはミルクチョコ、白にはホワイトチョコが入った人気焼菓子です。

18個入 2,590円 (税込2,797.2円)
30個入 4,100円 (税込4,428円)

伊万里銘菓

人気菓子5種類の詰め合わせです。

16個入 2,420円 (税込2,613.6円)
20個入 3,140円 (税込3,391.2円)

大切な人へ

お中元

夏のご挨拶

送料キャンペーン
1箇所送り先 3000円以上で
冷蔵便送料 **330円 off**
7/11～8/10まで

伊万里ゼリー

フルーツの果汁とつるつとした喉越しは食欲が落ちやすい夏におすすめの贈り物です。

梅酒/桃/葡萄/蜜柑

6個入 1,580円 (税込1,706.4円)
12個入 3,010円 (税込3,250.8円)

レモンケーキ

レモンビュレ入りスポンジにレモンチョコをかけた。

10個入 2,250円 (税込2,430円)

伊万里

城月堂

営業時間 10時～19時
伊万里市新天町 475-12
tel 0955-22-5813

7月の休業日は26日(火)です

こんにちは

図書館です

ぶっくん

7月の巡回日

● 問合せ 市民図書館 ☎4646

日	巡回場所	時間	日	巡回場所	時間
1日	ケアハウスいまり	11:30-		田代公民館	11:30-
22日 (金)	伊万里ふるさと村	12:00-	15日 (金)	おたっじゃ倶楽部	13:40-
	原屋敷公民館	14:00-		南波多水留バス停前	14:00-
5日・26日 (火)	楽寿園	14:00-		テイながやま	14:30-
	ユートピア	14:00-	19日 (火)	国見公民館	11:30-
6日・27日 (水)	西光苑	14:00-		JA滝野出張所	14:00-
	ケアセンターくちいし	15:00-		国見団地集会所	14:30-
8日	市民センター	11:30-	20日 (水)	大川内鼓バス停横	11:00-
	JA東部支所	14:00-		向陽園	14:00-
29日 (金)	こどもハートフルセンターひまわり園	14:00-		西田病院	14:00-
	テイあさひ/かりん	14:40-		伊万里鍋島焼会館	14:30-
12日 (火)	るりこう苑	10:45-	21日 (木)	立花コミュニティセンター	10:15-
	立川公民館	11:30-		山代コミュニティセンター	11:00-
	山口病院	14:15-		東山代コミュニティセンター	11:15-
	波多津コミュニティセンター	11:00-		大川コミュニティセンター	13:30-
14日 (木)	黒川コミュニティセンター	11:00-		伊万里コミュニティセンター	14:00-
	二里コミュニティセンター	14:00-		松浦コミュニティセンター	14:30-
	南波多コミュニティセンター	14:00-			

※このほか、保育園や小学校、企業を巡回しています。各巡回場所での滞在時間は、15～30分です。

第27回図書館☆(ほし)まつり

市民とともに図書館の誕生日を祝う図書館☆(ほし)まつり。令和2・3年と新型コロナウイルス感染症の影響で中止しましたが、今年は感染対策を行い、日程を分散して開催します。

市民の皆さんも一緒に、図書館の27回目の誕生日を祝いましょう。

◆日時 7月9日(土)・10日(日)・17日(日)

午前10時～午後4時

◆内容

おはなし会、楽器演奏、展示、物販、藤田浩子さん講演会 など

7月の休館日

4・11・18・25日
28日(館内整理休館)

新刊案内

オオカミのギロンが魚釣りをしている、郵便屋のヤギが手紙を配っていました。手紙を受け取った動物たちはとても嬉しそう。どうすれば手紙がもらえるのか、ギロンがキツネに聞いてみると、「誰かに手紙を書いてはどうですか」との答え。でも、ギロンには友達も家族も、親戚もいません。がっかりしていましたが、いいことを思いつきました。ギロンに手紙が届くかな？



「おてがみほしいぞ」

こうまる みつほ/作
丸山 誠司/絵
あかね書房

北海道では、近年働く外国人が増え、町内会住民として受け入れる国際化が始まり、日本語教室も開催。第1部は農林水産業、建設業、介護分野での受け入れの実態を紹介。第2部は生活の様子、日本語学校の現状や課題。その他、人権に関わる事件への取り組み事例、技術実習生失踪問題の背景についても解説。言葉の壁、文化的相違を乗り越え、外国人が安心して働く環境とは。北海道の今と書き手の思いを伝えます。



「お隣は外国人北海道で働く、暮らす」編集委員会/編
北海道新聞社

福之島海鮮レストラン
カメリア

地元食材をふんだんに使用したお料理をお楽しみいただけます

松浦産や近海の海の幸を贅沢に使用!

7月限定 海鮮丼 ランチ
1,320円(税込)

アジフライ定食 1,320円(税込)
天麩羅定食 1,540円(税込)

特別な日のおもてなし。法事などにもご利用ください。
福之島御膳 3,850円(税込)

その他にもメニューをご用意しております。
【レストラン営業時間】 11:00～14:00

お気軽にどうぞ! ファインランド式サウナ完備!

日帰り 天然温泉

利用料 1,500円(税込)を
オープン記念特価 1,100円(税込)

黄褐色のナトリウムマグネシウム塩化物泉
露天風呂

西九州では珍しいミネラルたっぷりの塩湯でお風呂上がりはいつでもホカホカ

〒848-0401 長崎県松浦市福島町喜内瀬免625-1
TEL 0955-41-3288
http://www.fukunoshima-tsubaki.com/

【日帰り温泉の営業時間】 11:00～15:00 ・タオルの貸出もございます(有料)

保健だより

● 問合せ 健康づくり課 (☎②3916)

◆ 子どもの健診

健診は母子保健法に基づいて実施しています。発育確認のために必ず受けましょう。

事業名	実施日	対象	内容	場所	備考
3か月児健診	生後3～4か月になるとき	令和4年4月生	身体測定、診察など	佐賀県・福岡県・長崎県内の医療機関	乳児一般健康診査受診票と母子健康手帳を持参してください。 乳児一般健康診査受診票は、市の保健師や母子保健推進員が各家庭に『赤ちゃん訪問』をするときに渡します。
10か月児健診	生後10～11か月になるとき	令和3年9月生			
1歳6か月児健診	7月7日(木)	令和2年12月生	身体測定、歯科・内科診察、相談、フッ化物塗布(希望者のみ300円)	市民センター	対象者には通知します。時間を分けて案内しますので、指定された時間に来てください。 問診票と母子健康手帳を持参してください。
3歳8か月児健診	7月14日(木)	平成30年11月生	身体測定、歯科・内科・耳鼻科診察、屈折検査、相談		

◆ 相談・教室

場所は市民センターです。予約制で行いますので、前日までに電話で予約してください。

事業名	実施日	対象	内容	開催時間
妊産婦乳幼児相談	7月11日(月)	妊産婦・乳幼児	身体測定、育児・栄養・歯科相談、おっぱい相談、離乳食相談など	午前9時30分～11時
ストレスケア相談	7月12日(火)	原則40歳未満の人	臨床心理士による相談	午前9時～午後3時
市民健康相談	7月13日(水)	特定健診結果が気になる人など	管理栄養士・保健師による相談、体成分測定(筋肉や脂肪量の測定)	午前9時～午後3時
妊婦わくわくクラブ	7月22日(金)	妊婦とその家族	パマママレッスン体験編(妊婦疑似体験やもく浴体験など)	午後6時30分～8時30分

※新型コロナウイルス感染症の状況により日程を変更する場合があります。変更は市の公式LINEなどに掲載します。

お母さんの身近な子育て応援団『母子保健推進員です!』

市から委嘱を受けた母子保健推進員は、お母さんたちの身近な子育て応援団です。4月から新しく2人を迎え、20人となり、地元の地区担当制で活動しています。

お母さんたちに笑顔と安心感を届けられるように心がけています。家庭訪問をするときには、事前に連絡をして訪問日程を決めますので、よろしくお願いします。

こんな活動をしています

● こんには赤ちゃん訪問〈活動の中心〉

担当地区の生後4か月までの赤ちゃんがいるすべての家庭を対象に家庭訪問をしています。

お母さんたちに乳幼児健診や育児サークルを紹介したり、子育て中の悩みや心配ごとなどの相談に応じたりします。必要なときは、市の保健師と連携を取りながら活動しています。また、3か月児健診をかかりつけ小児科で受けるときに必要な『乳児一般健康診査受診票』を届けます。

● 幼児健診の手伝い

市民センターでの幼児健診では、受け付けや案内などを担当します。

● 学習会の開催

月1回開催している母子保健推進員学習会で、子育てに関する知識を深めています。



↑ 母子保健推進員の皆さん

休日・夜間急患医療センターでは、夜間小児診療をしています(月～金曜日:午後8時～10時)。電話でお子さんの様子を説明してから来所してください。(☎③9910)

7月の行事

市民センター ☎️📞3911

- 第34回伊万里合唱団定期演奏会
3日(日) 午後2時開演
(☎️090-1346-9789)
- 発表会&ヴォーカルコンサート
(星の子音楽教室)
31日(日) 午後1時開演
(☎️090-1979-5421)

市民図書館 ☎️📞4646

- 男女共同参画週間パネル展〔展示ホール〕
1日(金)～8日(金)
※休館日は除く
- 図書館フレンズいまり俳句まつり展示
(企画展示室)
1日(金)～8月17日(水)
※休館日は除く
- マリリン絵手紙展〔展示ホール〕
14日(木)～16日(土)
- いきいき音読教室〔洋会議室〕
19日(火) 午前10時30分
- 第2回てをつなぐあおぞらアート作品展
2022〔展示ホール〕
26日(火)～8月7日(日)
※最終日のみ午後5時まで
※休館日は除く
- ブックスタート〔ホール〕
28日(木) 午後2時～3時
※休館日ですが、対象者は入館できます。

7月の市民相談

相談窓口名	開設日	時間 (濃い青は正午～午後1時を除く)	場所	問合せ先
法律相談 ※要予約	第2・4水曜日 (13日・27日)	午前10時～ 午後3時	市民相談室	まちづくり課 市民相談室 📞2133
司法書士相談 ※要予約	第3水曜日 (20日)	午前10時～ 正午		
公証人相談 ※要予約	第3木曜日 (21日)	午前10時～ 午後3時		
人権相談	第1・3火曜日 (5日・19日)	午前10時～ 正午		
不動産相談 ※要予約	第2木曜日 (14日)	午前10時～ 午後3時		
行政相談	第3金曜日 (15日)	午前9時～ 正午	市民相談室	消費生活センター 📞2136
消費生活相談	月～金曜日 ※祝日を除く	午前9時～ 午後4時		
家計相談 (ファイナンシャル プランナー相談) ※要予約	第4日曜日 (24日)	午前9時～ 正午	収納管理課	収納管理課 収納管理係 📞2152
年金相談 ※要予約	金曜日、第1月 曜日(4日)	午前9時30分～ 午後3時30分	面接室	唐津年金事務所 0955 📞5161
身障者相談	第4木曜日 (28日)	午前10時～ 午後3時	面接室	福祉課障がい福祉係 📞2156
心の健康相談	月・火・木・金曜日 ※祝日を除く	午前10時～ 午後3時	福祉課障がい福祉係	
女性相談 ※面談は要予約	月・水・金曜日 ※祝日を除く	午前9時～ 午後4時	相談電話番号	📞6763

増えています！通信販売トラブル

スマートフォンやタブレットの普及により、インターネットでの通信販売を利用する人が増えています。通信販売に関する相談の多くは、契約内容を事前によく確認せずトラブルになるケースです。通信販売は、基本的にクーリング・オフ制度の対象にならないので、注文するときには、解約条件などの契約内容をしっかりと確認しましょう。

- 相談先 市消費生活センター (☎️📞2136)
消費者ホットライン (☎️188 [いやや])
- 問合せ先 まちづくり課市民相談室 (☎️📞2133)



ひとりひとりができること
ゼロカーボン
アクション30

脱炭素社会の実現には、一人一人のライフスタイルの転換が必要です。日常生活でできる8つの分野の30の行動(アクション)と暮らしにおけるメリットをまとめた『ゼロカーボンアクション30』を、次回から1つずつ紹介していきます。身近なアクションから取り組んでみましょう。

ゼロカーボンアクション8つの分野

- エネルギーを節約・転換しよう!
- 太陽光パネル付き・省エネ住宅に住もう!
- CO2の少ない交通手段を選ぼう!
- 食ロスをなくそう!
- 環境保全活動に積極的に参加しよう!
- CO2の少ない製品・サービス等を選ぼう!
- 3R(リデュース、リユース、リサイクル)
- サステナブルなファッションを!

● 問合せ先 環境政策課脱炭素社会推進室
(☎️📞📠2144)

■ 出典：環境省『ゼロカーボンアクション30』ホームページ
<https://ondankataisaku.env.go.jp/coolchoice/zc-action30/>

お知らせ募集試験市民図書館

保健だより

市民相談ほか

敬徳高校



【生活福祉コース】伊万里子ども未来 こども食堂 ■ 8ページに関連記事掲載



【図書部員】

高校内にある句碑の拓本採り
■ 9ページに関連記事掲載

伊万里実業高校 商業キャンパス

伊万里の高校生 活躍中！

7月号の取材に行くとき、さまざまなシーンで活動・活躍する高校生と出会いました。

紙面の中で紹介できなかった輝く高校生の姿を紹介します。



【#キセキ部】

『キラめく☆いまり』ワークショップ

■ 10ページに関連記事掲載

伊万里高校

伊万里実業高校農林キャンパス



【ボランティア部】

子どもたちの『アユの放流体験』事業
■ 9ページに関連記事掲載



【フードプロジェクト部】

ウクライナ支援のための寄付
■ 8ページに関連記事掲載

情報発信



ホームページ



フェイスブック



ツイッター



ライン



インスタグラム



人の動き

令和4年6月1日現在

- 人口 52,975人 (+ 8)
- 男 25,700人 (+ 27)
- 女 27,275人 (- 19)
- 世帯 23,572世帯 (+ 55)
- () は前月比

この冊子は、1部当たり約33円で作成しています(人件費など間接経費は含まれていません)。また、企業広告による掲載料は、広報伊万里の作成費の貴重な財源となっています。

「伊万里には何もなかもんね」皆さん、一度は聞いたことがあるフレーズですよ。言葉にしたことがある人もいますよね。市が未来アシスト事業費補助金成果報告会の取材に行ったときの事。6団体の発表の中で、「地元の良さがわかった。この良さを市内に伝えていきたい」や「地域の魅力を再発見できた」、「地域の宝に気付いた」などの報告が多くありました。そうなんです。伊万里には魅力があふれていて、宝がたくさんあるのです。もちろん人の価値観はさまざまで、その価値観で見ると宝の捉え方もさまざまだと思います。きっと、皆さん一人一人が宝だと思えるようなところがある、伊万里にはあると感じています。その宝に気付いていない人は、宝探しに出かけてみませんか。(美)

編集室から