

広報 伊万里

人がいきいきと活躍する 幸せ実感のまち

2023
(令和5年)

2

No.828



特集 SAGA 2024で 盛り上がろう!



【写真】伊万里ハーフマラソン2023（1月9日撮影）



特集

SAGA2024で

盛り上がる！

全国初の国民スポーツ大会として、令和6年に佐賀県で開催される『SAGA2024』。開催まで600日ほどになりました。

県内で開催される国内最大のスポーツの祭典は、昭和51年の若楠国体以来、実に48年ぶりの開催となります。

今回の特集では、昨年開催された全国障害者スポーツ大会とちぎ大会で活躍した市内

の選手を紹介。また、ホッケーのまち伊万里の代表として活躍する伊万里実業高校ホッケー部の選手など、SAGA2024に向けて頑張る選手たちを紹介します。
まずは、選手を通して、SAGA2024に興味を持ち、選手の応援や大会を支えるボランティアなどに参加して、SAGA2024と一緒に盛り上がりましょう。

SAGA2024 国スポ全障スポ IMARI

● 問合せ先 国スポ・全障スポ推進課(☎ ☎ 23-2198)

SAGA2024

令和6年(2024年)から、国民体育大会の名称が、『国民スポーツ大会(国スポ)』に変わります。

国スポのはじまりの大会として、第78回国民スポーツ大会・第23回全国障害者スポーツ大会は、次のとおり県内で開催されます。

【概要】

◆愛称

SAGA2024

(さがにーまるとにーよん)

◆メインメッセージ

新しい大会へ。すべての人に、スポーツのチカラを。

◆開催日程

【国民スポーツ大会】

▽本会期

令和6年10月5日(土) 15日(火)

▽会期前1回目

令和6年9月5日(木) 17日(火)

▽会期前2回目

令和6年9月21日(土) 10月1日(火)

【全国障害者スポーツ大会】

令和6年10月26日(土) 28日(月)

国民スポーツ大会

国民体育大会は、毎年開催される国内最大のスポーツの祭典で、昭和21年に始まりました。

スポーツを普及し、国民の健康増進と体力の向上を図り、地方スポーツの振興と地方文化の発展に寄与するとともに、国民生活を明るく豊かにしようとすることを目的に開催されています。

全国障害者スポーツ大会

全国障害者スポーツ大会(全障スポ)は、昭和40年から行われてきた『全国身体障害者スポーツ大会』と、平成4年からの『全国知的障害者スポーツ大会』を統合した大会で、平成13年から国民体育大会終了後に、国民体育大会と同じ開催地で実施されています。

大会は、障がいのある選手が競技などを通して、スポーツの楽しさを体験するとともに、多くの人々が障がいに對する理解を深め、障がいのある人の社会参加を推進することを目的に開催されています。



選手の紹介

選手を知り、大会の観戦を楽しもう

市内には、SAGA2024に向けて、日々練習に励み、さまざまな大会で活躍している選手たちがいます。このような選手たちを知り、身近に感じると、応援に熱が入り、SAGA2024の観戦をより楽しむことができます。と思っています。

ここでは、令和4年10月に栃木県で開催された第22回全国障害者スポーツ大会『いちご一会とちぎ大会』の出場種目で1位になり、SAGA2024全障スポでの活躍が期待される大川内健太選手と森山大樹選手、百武強士選手を紹介します。

※11ページに関連記事を掲載

陸上 大川内健太選手

■プロフィール

16歳。主な競技種目は、陸上競技800m・1500m。いちご一会とちぎ大会の陸上競技800m・1500mでは、大会新記録で1位。男女混合400mリレーでも1位。パラリンピック出場を目指しています。

■インタビュー

陸上を始めたきっかけ

陸上を始めたきっかけは、兄でした。兄の走る姿を見て、陸上クラブに入りました。

走ることが楽しい

大会で良い結果が出ているので、走ることが楽しい



です。昨年のいちご一会とちぎ大会で1位になったことで、これから他の選手からマークされると思います。自分のペースで走り、自己ベストを更新していきたいです。

目標に向かって

週5回、伊万里実業高校で練習しています。自己ベストを更新するために、スピードや持久力の強化に加えて、ストライドを大きくすることなどに取り組んでいます。

注目ポイント

試合では、ラスト300mから粘りの走りをするので、そこを見てほしいです。SAGA2024では、地元開催なので、皆さんの応援でさらに粘りの走りができると思っています。

水泳 森山大樹選手

■プロフィール

21歳。主な競技種目は、水泳バタフライ。いちご一会とちぎ大会の水泳競技25m・50mバタフライでは、大会新記録で1位。世界大会での活躍を目指しています。

■インタビュー

水泳を始めたきっかけ

プールに通い始めたのは、保育園の先生がきっかけだったと思います。小学校1年生から競技を始めました。

仲間の支えが力に

いちご一会とちぎ大会前



は、記録が伸びず、焦りもありました。一緒に練習してきた仲間のアドバイスがあつて、泳ぎを見直せたことで、良い結果が出ました。

目標を見据えて

得意な距離は、25m・50mですが、目標のパラリンピックの種目は、100m・200mのみ。そのため、スタミナの強化を中心に筋力や体幹の強化に取り組んでいます。週5回ほど、伊万里スイミングクラブで練習しています。

注目ポイント

きれいなフォームと1回のバタ足や手で水をかいて進む距離には、自信があります。SAGA2024では、新記録を狙います。



陸上 百武 強士選手

プロフィール

36歳。主な競技種目は、陸上100m・400m。日本パラ陸上競技選手権大会3位やハーフマラソンの国際大会で優勝経験があります。いちご一會とちぎ大会では、陸上競技200mで1位。現在は、ボート競技でパラリンピック出場を目指しています。

インタビュー

陸上を始めたきっかけ

小学校4年生のときに出場した車いすのマラソン大会です。親が勝手にエントリーしていたと思います。

人生の転機

26歳の時にパラリンピックメダリストの副島正純さんと出会い、世界の舞台を目指すことになりました。

まだまだ負けられない

年齢を重ね、筋力がつきにくくなるなど、体の変化を感じます。練習も以前と比べて、ストレッチの時間を増やしたり、強度を徐々に上げたりと工夫しています。若い選手たちに勝つためにも、ボートの練習も含めて週5回トレーニングをしています。

注目ポイント

スタートの速さとそこからの加速力を見てほしいです。SAGA2024では、地元の人たちに良い結果を見せたいです。



↑伊万里実業高校ホッケー部の選手たち

チーム・選手を知り、大会の観戦を楽しもう

ここでは、SAGA2024で、市が開催地となるホッケー競技で、ホッケーのまち伊万里を代表して活躍が期待される伊万里実業高校ホッケー部から、原雅珠選手と山口琉聖選手を紹介します。

チーム・ 選手の紹介

ホッケー

伊万里実業高校

ホッケー部

原雅珠選手

山口琉聖選手

プロフィール

◇原選手

今年度キャプテンを務めた3年生。

◇山口選手

2年後のSAGA2024で活躍が期待される1年生。

インタビュー

チームについて

◇原選手 総合力が高く、組織的に戦えるチームです。全国大会ベスト4を目標に

やってきて、いちご一會とちぎ国体で4位になり、目標が達成できました。後輩たちは、より高い目標を立て、練習に励んでいるので、良い結果を残してくれると思います。

◇山口選手 雰囲気が良いチームです。新チームでもこの雰囲気のをよさを続けていきたいです。一人一人が実力をつけているので、今後が楽しみです。

注目ポイント

若楠国体をきっかけに創部されたホッケー部。SAGA2024という、48年ぶりの大舞台で活躍し、多くの市民に、ホッケーの魅力や元気を届けたいです。目指すは、優勝！



原 雅珠 選手

山口 琉聖 選手

一緒に大会を

盛り上げてみませんか

SAGA2024の開催が1日1日近づくなか、市では、さまざまな準備を進めています。各競技会場の施設・設備の改修を始め、今年も、本大会を想定したリハーサル大会を開催します。開催の情報などは、今後お知らせしますので、お楽しみに。

SAGA2024では、今回、紹介した選手を始めとして、多くの選手が、熱戦を繰り広げ、大会を盛り上げてくれます。市民の皆さんには、まず、選手たちを応援することで大会を盛り上げていただければと思います。また、大会ボランティアや協賛

企業・団体の募集も開始しました。私たちと一緒に、大会を支え、盛り上げてみませんか。

佐賀県において48年ぶりに開催するスポーツの祭典。めったにないこの機会を、市民の皆さんと共に作り、盛り上げていきたいと思っております。



国スポ・全障スポ推進課 副課長 末吉 建作



↑国スポ・全障スポ推進課の職員

大会ボランティア、

協賛企業・団体を

募集しています

大会ボランティア募集

● 応募要件

中学生・義務教育学校の後期課程以上の人で、次のいずれかに該当する人・団体

▽市内に在住・通勤・通学している人

▽市内に活動拠点を有する団体

● 活動内容

競技会場内外の環境美化など

※報酬はありません。交通費は原則自己負担です。

● 申込方法

申込書を応募先に持参または郵送、ファックスするか、市ホームページから申し込んでください。

※18歳未満の人の場合は、保護者の同意が必要です。保護者が押印した書類を提出してください。

協賛企業・団体募集

SAGA2024に協賛する企業・団体を募集しています。

SAGA2024をPRするための懸垂幕やのぼり旗などの広報啓発品を始め、大会で必要となる物品などの協賛をお願いします。

詳しくは、問合せ先に問い合わせてください。

● 応募・問合せ先

〒848-0045

伊万里市松島町391番地1

伊万里市民センター2階

国スポ・全障スポ推進課内・

SAGA2024伊万里市実行委員会

☎0955-23-2198

FAX 0955-23-4943

メールアドレス

kokuspo@city.imari.lg.jp

『SAGA2024』市で開催される正式競技を紹介

令和6年、イマリンビーチや国見台球技場などを舞台に、国民スポーツ大会が4種目、全国障害者スポーツ大会が1種目開催されます。

◆国民スポーツ大会

▷オープンウォータースイミング (男子・女子)

9月11日(水)

▷ビーチバレーボール競技

(少年男子・少年女子)

9月14日(土)～17日(火)

▷ホッケー競技(成年男子・成年女子・少年男子・少年女子)

10月5日(土)～9日(水)

▷軟式野球競技(成年男子)

10月11日(金)・12日(土)・14日(月・祝)

◆全国障害者スポーツ大会

▷フライングディスク

(身体・知的)

10月26日(土)～28日(月)

SAGA 2024 に向けて情報を発信しています！

大会に向けて、SNSで情報発信をしていきますので、チェックしてください。



市ホームページ



Twitter



Instagram



Facebook

SAGA 2024
国スポ本大会まで 612日
全障スポまで 633日
(2月1日時点)

市消防出初式

防災の核となる消防団

消防団員 160 人が集結した伊万里市消防出初式が、市民センターでありました。始めに、従業員の消防団活動の重要性を理解し、地域防災に貢献している事業所として、株式会社久野電機製作所（大坪町）を消防団協力事業所に認定し、表示証を交付しました。また、永年勤続者や優良消防団員を表彰し、これまでの活動をたたえました。池田義幸団長は訓示で、「市民の安全・安心のため、培った知識を地域で生かし、防災の中心的存在となって、郷土の繁栄に貢献しましょう」と団員たちの士気を高めました。



1.15

↑ 団員の士気を高める池田 団長
↑ 消防団協力事業所に認定した 株式会社久野電機製作所

国際ソロプチミスト伊万里が男女協働参画啓発グッズを寄贈 誰もが安心して暮らせるように

国際ソロプチミスト伊万里が、DV防止の啓発メッセージが入ったアルコールティッシュ 200 個を市に寄贈しました。国際ソロプチミスト伊万里は、女性と女児の生活の向上のためにさまざまな取り組みをされていて、DV被害者支援や男女協働参画啓発のための市への寄贈は8回目。寄贈されたアルコールティッシュは、今後、男女協働参画懇話会いまりプラザを中心に毎年開催する『女性に対する暴力をなくす運動』期間中の街頭啓発活動や講演会などで配布し、DV防止への理解促進を行っていきます。



↑ 国際ソロプチミスト伊万里の水田妙子会長（右から2人目）と役員、深浦弘信市長（同3人目）

波多津少年野球クラブ平松虎太郎選手 市長表敬訪問

夢はプロ野球選手

波多津小学校6年の平松虎太郎さんが、NPB 12 球団ジュニアトーナメントへの出場を、深浦弘信市長に報告しました。これは、子どもたちにプロ野球への夢を身近に感じてもらうと企画されたもので、平松選手は福岡ソフトバンクホークスジュニアチームに、県内から唯一選出されました。キャプテンとしてチームをまとめて、12月27～29日に行われた試合では、惜しくも決勝トーナメント進出とはなりませんでしたが、平松選手は投手として、横浜スタジアムのマウンドで全力投球しました。



↑ 「どんなバッターにも動じない、強気なピッチングが持ち味」とアピールする平松選手（左から3人目）

川内産業株式会社が山代コミュニティセンターに備品を寄贈 ふるさとへの恩返し

創業 50 周年を記念し、11 月にサニタリーボックスを市に寄贈した川内産業株式会社（山代町）が、続いて、65 型テレビなどを寄贈しました（寄贈の明細は 22 ページに掲載）。この寄贈は、会長の立部薫さんが、「ふるさとである山代町の活性化に貢献し、地域に根ざす会社を目指していきたい」との思いで実現。町民を代表し、感謝状を贈呈した山代町元気なまちづくり運営協議会の山本和良会長は、「映画上映会など、娯楽の充実に活用し、地域のふれあいを推進していきます」と謝辞を述べました。



↑ 立部会長（前列左から3人目）から贈呈されたさまざまな備品は、山代町の活性化のため有効活用します



比叡山競書大会で 内閣総理大臣賞を受賞

第50回全国学生比叡山競書記念大会の学生の部で、第2席となる内閣総理大臣賞を受賞した武雄青陵中学校3年生の星本京香さん（山代町楠久津）が、12月26日、深浦弘信市長に受賞を報告しました。

受賞作の『博愛の精神』は、日本赤十字社をつくった佐野常民に関する言葉で、星本さんの作品は、5798点の応募の中から見事入賞。星本さんは、「全体的に柔らかく見えるように書いた。特に『神』の文字の最終画の縦棒が書全体のバランスを左右すると思い、柔らかくまっすぐ書くことを意識した。練習を重ね、納得できる1枚だったので、作品が認められて、嬉しい」と話しました。



↑受賞を報告した星本さん（中央）

生きている化石『カプトガニ』 牧島小学校5年生に幼生引き渡し

●問合先 生涯学習課文化財係 ☎22・1262

2億年前からその形をほとんど変えず、『生きている化石』と呼ばれているカプトガニ。現在、生息数が減少し、絶滅危惧種となっていますが、伊万里湾は日本最大の生息・繁殖地とされており、平成27年、国の天然記念物に指定されました。

市では、教育委員会と保護団体、伊万里高校理化・生物部、牧島小学校が共働で、カプトガニの増殖活動に取り組んでいます。

カプトガニは7月下旬～8月中旬に、産卵のため木須町多々良海岸を訪れます。産卵を終えた8月下旬頃、理化・生物部が、国の許可を得て卵を採取します。孵化したばかりの幼生は、外敵に狙われやすいため、牧島小学校やカプトガニの館、理化・生物部で1年間飼育します。翌年の7月下旬、多々良海岸に幼生を放流することで、カプトガニの増殖を図っています。

12月21日、牧島小学校で、理化・生物部からの幼生引き渡しがありました。このとき、



↑幼生を引き受けた牧島小学校5年生児童（前列）と理化・生物部の生徒

理化・生物部による飼育指導のほか、5年生児童はカプトガニの幼生をじっくりと観察してスケッチするなど、カプトガニの生態を学びました。今回引き渡された幼生は、7月下旬、児童たちの手によって多々良海岸に放流します。そして、約十数年後、放流した児童が大人になったころ、カプトガニは産卵のため多々良海岸に戻ってくるでしょう。

牧島小学校の児童は、カプトガニの飼育を通じて、命の大切さや伊万里湾の環境問題など、さまざまなことを学習しています。「カプトガニ」は、伊万里独自の貴重な教育資源となっています。

郷土の文化財

伊万里・鍋島ギャラリーの名宝⑩

●問合先 生涯学習課歴史民俗資料館 ☎22・7107

色絵梅流水文皿（鍋島焼）

今月は、色絵梅流水文皿を紹介します。1660～1670年代に作られた鍋島焼です。

器形は内ぐりが浅く、高台が高くなつていて、初期鍋島の作品で、直径14・8センチの五寸皿です。

鏝状の口縁を持つ輪花形の皿で、皿の周囲に沿って、梅流水文が描かれています。梅は、寒い季節に花を咲かせることから、鍋島焼ではよく用いられるおめでたい文様の一つです。

濃い染付による流水と、初期鍋島の上絵に特徴的な、やや暗い赤の色調の梅花が印象的で、中央の素地の白さが、際立っています。

この作品と同様の図柄の陶片が、大川内山の日峯社下窯跡で出土しました。大川内山の鍋島藩窯で作られ

た盛期鍋島より前の初期鍋島が、日峯社下窯跡で作られていたことが明らかになったのです。

裏文様は、染付で描かれた唐花唐草文を三方に配し、高台には、鋸歯状の文様をめぐらせています。

小品ながら、鍋島焼成立の謎を解く鍵を秘めた貴重な名品です。

●伊万里・鍋島ギャラリー
※入館料は無料です。

☎22・2267



→色絵梅流水文皿



令和5年二十歳の集い

1月8日、新型コロナウイルス感染症の感染拡大防止対策として、市民センターなど7つの会場に分散して、『二十歳の集い（はたちのつどい）』を開催しました。



20歳を迎えた山代町の皆さん（山代中学校会場）

これまで『成人式』としていた式典は、昨年4月の民法改正で、成年年齢が引き下げられ、18歳から大人となったことにより、対象年齢は20歳のままにして、名称を変更。今回の対象者は590人で、各会場に集まった20歳の若者たちは、久しぶりの友人との

再会を喜び、式典後にタイムカプセルを開封すると、小学生のころにタイムスリップし、思い出に浸りました。

この式典は、各地区・町から選出した20歳の代表者21人で構成した実行委員会が、昨年7月から会議を重ねて企画し、この日を迎えました。

前日1月7日には、二十歳の集いを記念しての植樹式が、いまり夢みさき公園（黒川町）でありました。これは、大川内造園株式会社（立花町）の大川内圭子さんから寄贈されたソメイヨシノ5本を、実行委員たちが植樹したもので、春には、桜の花が咲く見込みです。



↑大川内さん（前列左から1人目）や大川内造園の職人とともに植樹した実行委員たち

四季の詩

日脚伸ぶことありがたく 筆を取る

寒菊の 鮮やかな黄の 咲き盛り

この朝雪の 帽子かぶりぬ

伊萬里ホトトギス會 竹下 冴子

伊万里白露短歌会 杉山 露子



百寿記念品贈呈

百歳の誕生日を迎えられた人に、長寿を祝って記念の飾り皿を贈呈しました。



あねかわ 姉川 キヨさん（二里町川東）

12月20日生まれ

長生きの秘訣は

30年間、自転車でヤクルトを配達していました。退職後は、大正琴と書道を70歳ころまで続けていました。



つるだ 鶴田 スギ子さん（大川町山口）

12月20日生まれ

長生きの秘訣は

どんなことも前向きです。おおらかな性格で、相談を受けることが多く、「お姉さん」と慕われていました。



川久保 初代さん（山代町楠久）

1月2日生まれ

長生きの秘訣は

手芸が好きで、ミシンでさまざまな物を作りました。何事にも感謝を忘れず、人に尽くすようにしています。



～元気に集う～

vol. 2

絵手紙愛好会

(大川町)

「年齢を重ねても、住み慣れたまちで、ずっと元気に暮らし続けたい」と思っている人は、多いと思います。市内には、健康体操や趣味の活動など、『集いの場』で活発に活動しているグループがたくさんあります。このコーナーでは、地域で元気に活動する高齢者を紹介します。

メンバー紹介



↑ 作品を手にする『絵手紙愛好会』のメンバー



遠藤 昭代さん (90歳)

絵手紙を描くことが楽しいです。人生100年時代といわれていますので、気が合う仲間たちと絵手紙を楽しみ続けたいです。



中島 笑美子さん (88歳)

和気あいあいと楽しいサークルで、活動日がくるのが待ち遠しいです。また、自分の絵手紙を心待ちにしている友人もいることが、とても嬉しいです。



原 和子さん (85歳)

絵手紙を受け取った友人や孫から「ありがとう」と言われることが一番嬉しいです。これからも仲間たちと楽しみながら、毎日を大切に過ごしたいです。

年齢を重ねても人との関わりを持ち続けたいとの思いから、平成21年に『絵手紙愛好会』を立ち上げました。

それぞれの特技を生かし、絵を描く喜びを味わいながら活動しています。

- 会員数 5人
- 活動内容 老人会主催の米寿・白寿祝いの色紙作成や小学校で児童に絵手紙を教えています。作品は大川野駅や大川郵便局に飾っているので、見に来てください。
- 活動場所 大川コミュニティセンター

☎ 問合せ 長寿社会課高齢福祉・介護認定係 (☎ 23-2162)

働くなら

いまりで決まり!

高森 祥人 さん (25歳・六仙寺)

- ◆ 有限会社伊万里スイミングクラブGENEX伊万里(新天町)
- ◆ 令和2年1月入社



◆ **どんな仕事をしていますか**
ジムのトレーナーとして、トレーニングのメニュー作成や指導をしています

◆ **仕事で心がけていることは**
元気で明るい接客と指導です。トレーニングを最後までやり遂げてもらえるように、笑顔で心がけています

◆ **目標(仕事)は**
たくさんの人を運動を通して、健康で元気にすること

◆ **自己PR**
背中の筋肉と逆三角形の体

◆ **趣味・特技**
ドライイブや筋トレ

◆ **市民へ一言**
運動をして、みんなが健康な街をつくりましょう!

わが家の

アルバム

高森 彩里 さん (4歳)

- * 啓太・碧依さんの長女
- * 波多津町辻



わたしは、お外で遊ぶのが大好き☆水たまりがあつたら、つい飛び込んじゃう♪カルタで遊ぶのも大好き☆最近では、お兄ちゃんに負けないうで、札を取れるようになってきたよ♪今憧れているのは、シンデレラ♥わたしもガラスの靴が欲しいな♪

.....

パパからのこと

彩里はとっても褒め上手。周りのみんなをうれしい気持ちにさせてくれるね♥これからは優しいうちに育つてね☆大きくなったら一緒に遊ぼうね☆





伊万里ハーフマラソン2023

1月9日、新春の走り初めとも言える『伊万里ハーフマラソン2023』がありました。

3年ぶりの現地での開催に、遠くは北海道や沖縄を始め、全国各地から2057人がエントリーしました。

この日は、青空が広がるなか、ランナーたちが、午前10時に市民センター前を一齐にスタート。伊万里湾を一周するコースに挑みました。ランナーたちは、沿道からの応援に応えながら、ゴールを目指しました。

市内のランナーとして、トップでゴールした松本隆佑さんは、「けがから復帰したばかりで、練習不足だった。18キロ過ぎの上り坂で、心がくじけそうになったが、沿道からの

応援を力に走りきった」と話しました。

大会を盛り上げるため、生涯学習センターの駐車場では、市内企業などが特産品の販売ブースを出展。走り終えた、ランナーたちでにぎわいました。

大会では、ボランティアが活躍。高校生や地元企業、地域の団体など、多くの人が大会を支えました。



↑市街地を駆け抜けるランナーたち



↑ゴールでランナーにタオルを渡す高校生のボランティアたち

2月の市民スポーツ

5日(日)

- 市長杯バスケットボール大会
午前8時30分開会
国見台体育館

12日(日)

- 伊万里市スポーツ少年団剣道交流大会
午前9時開会 東陵中体育館
- 伊万里オープンバドミントン大会
午前9時開会 国見台体育館

17日(金)～19日(日)

- 郡市対抗県内一周駅伝大会
県内一円
(伊万里市通過：18日)
《市内中継所の通過予定時刻》
▷市民センター前
2日目前半ゴール
午前11時30分
再スタート 午後1時
▷南波多郷学館入口
午後1時25分

18日(土)

- 市長杯団体戦グラウンド・ゴルフ大会
午前8時30分開会
国見台陸上競技場ほか

市内出場ランナー 各部門上位3人の成績

氏名	所属	記録
ハーフ・一般男子(18～39歳)の部		
松本 隆佑	ひいなぼう連合	1:11:29
黒川 和樹	山代町	1:14:06
古賀 隆徳	共友伊万里	1:14:34
ハーフ・一般男子(40～49歳)の部		
永益 邦弘	SUMCO伊万里	1:21:24
齋藤 裕樹	前田病院	1:22:58
梅崎 克也	—	1:27:05
ハーフ・一般男子(50～59歳)の部		
松本 慎市	伊万里柵田守る会	1:22:30
酒井 浩行	SUMCO	1:23:05
徳永 浩樹	HDランナース	1:37:43
ハーフ・一般男子(60歳以上)の部		
平山 隆一	大川走人倶楽部	1:52:22
池田 和幸	—	1:55:11
福田 信喜	伊万里走ろう会	2:00:24

氏名	所属	記録
ハーフ・一般女子(18～39歳)の部		
ふるこ 古子 千晶	山代体協	1:52:27
原田 里絵	—	1:53:28
齋藤 彩香	前田病院	2:01:04
ハーフ・一般女子(40～49歳)の部		
内野 加那子	ラストウィンド	1:24:31
杉山 久美子	—	1:47:39
山田 育子	伊万里体協	1:51:02
ハーフ・一般女子(50～59歳)の部		
迎 嘉代	—	2:14:19
新井 裕子	—	2:20:43
原田 福美	—	2:32:09
ハーフ・一般女子(60歳以上)の部		
該当ランナーなし		

※ハーフ(21.0975km)は日本陸連公認コース



↑ 1月5日の表彰式の様子

伊万里市民賞

おめでとございます

12月27日と1月5日、多くの市民に大きな夢や感動、明るい話題を届け、伊万里の名声を大きく広めた荣誉と功績をたたえ、4人に『伊万里市民賞』を贈りました。

伊万里市民賞は、平成18年1月に創設し、産業や文化、スポーツなどの分野で活躍し、全国大会などで優秀な成績を取め、顕著な功績があった人を表彰しています。これまでの受賞は、12人と2団体で、今回をあわせると18件になります。

百武強士さんは、第22回全国障害者スポーツ大会『いちご一会とちぎ大会2022』の陸上競技に出場し、10月29日には200㍎で1位、翌日の800㍎では2位と輝かしい功績を残しました。

8年前からアスリートとして競技を続ける百武さんは、「この大会では、調整不足のところがあり、反省もある。SAGA2024全障スポーツでは、強化指定選手になっていくので、しっかりと結果を残したい」と次の目標に向けて、抱負を語りました。

精松柊さんは、10月2日に京都府で開催された『第25回全日本小学生女子相撲大会』で見事優勝し、日本一に輝きました。

小学校4年生から、日本一を目指し相撲の練習を積んできて、6年生で快挙を達成。あわせて、柔道の練習にも励んでいます。4月から中学生になり、部活動を通して本格的に柔道をやっていく精松さんは、「次の目標は、柔道で日本一になること」と、明るい笑顔の奥にのぞかせる力強い思いを話しました。



百武強士さん（松浦町村分）



精松柊さん（二里町福母）

伊万里市民賞

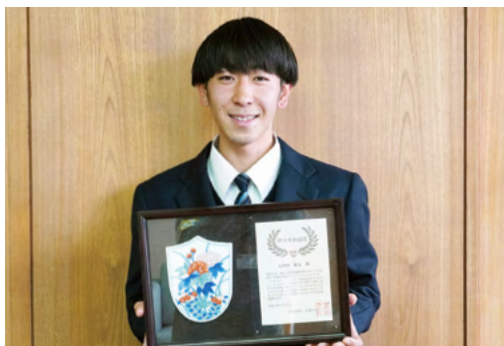

大川内 健太さん（脇田）

大川内健太さんは、第22回全国障害者スポーツ大会『いちご一会とちぎ大会2022』の陸上競技に出場し、1500㍎（10月29日）と800㍎（10月30日）で、いずれも大会新記録の成績で1位、男女混合400㍎リレー（10月31日）でも1位を飾りました。

「1500㍎で4分を切る成績を出して、パラリンピックスで強化指定選手となって活躍したい」と話す大川内さんは高校生で、今後ますますの飛躍が期待されます。



森山 大樹さん（栄町）

森山大樹さんは、第22回全国障害者スポーツ大会『いちご一会とちぎ大会2022』の水泳競技に出場し、25㍎（10月29日）と50㍎（10月30日）のバタフライで、いずれも大会新記録の成績を打ち出し、1位を獲得しました。

森山さんは、3歳からスイミングに通い始め、現在は週5日の練習を重ねています。3月には、世界大会の選考会となる大会への出場を控えていて、「二度は世界大会に出場したい」と、未来を見据えた熱い思いを述べました。

議 会 報 告

令和4年第4回定例会

令和4年伊万里市議会第4回定例会が、12月1日から21日まで開かれました。今回の定例会では、条例議案11件、一般議案9件、予算議案7件、議会議案1件の審議、また一般市政に対する質問などが行われました。

審議の結果、提出議案27件は原案のとおり可決・承認、議案1件は修正可決されました。主な内容は次のとおりです。

条例議案

個人情報保護に関する法律施行条例

個人情報の保護に関する法律の改正に伴い、4月1日から地方公共団体に同法の規定が適用されることから、必要な事項を定めるため、条例を制定したものです。

情報公開・個人情報保護審査会条例

情報公開制度と個人情報保護制度に関する諮問事項などを調査審議する機関として、情報公開・個人情報保護審査会を設置するため、条例を制定したものです。

職員の定年等に関する条例の一部を改正する条例

地方公務員法などの改正に伴い、職員の定年を段階的に引き上げるとともに、管理監督職務上限年齢制などの規定を追加するなど、所要の措置を講ずるため、条例を改正したものです。

印鑑条例及び手数料条例の一部を改正する条例

コンビニエンスストアなどの多機能端末機で、個人番号カードを利用した住民票の写しや印鑑登録証明書などの交付を行うことに伴い、印鑑登録証明書の交付手続きなどを規定するため、改正したものです。

一般議案

第6次伊万里市総合計画基本構想の変更及び後期基本計画の策定

市の総合的かつ体系的なまちづくりの指針となる第6次伊万里市総合計画基本構想を変更するとともに、後期基本計画を定めたものです。

工事請負契約の締結(2件)

▽令和4・5年度の2か年の継続事業として施工する伊万里市環境センター焼却棟等解体工事の請負契約を締結したものです。

▽令和4・7年度の4か年の継続事業として改修工事を実施し、その経費などを令和5・19年度の15か年で負担する伊万里市学校給食センター改修事業の請負契約を締結したものです。

予算議案

令和4年度一般会計補正予算(第8・9号)

一般会計の歳入歳出予算の総額に、それぞれ22億4053万円を追加し、補正後の予算総額は、333億6143万2000円となりました。

※歳出補正の主なもの

【第8号】

▽ふるさと応援寄附募集事業
4億4825万円

▽私立保育園等支援事業
7291万円

▽佐賀県西部広域環境組合運営負担金
3693万円

▽繁殖雌牛導入対策事業
16万円

▽河川樋門等管理事業
450万円

▽学校行事等支援事業
43万円

【第9号】

▽出産・子育て応援事業
5005万円

※関連記事を13ページに掲載しています。

▽道路管理事業(社会資本整備総合交付金)
3920万円

議会議案

議員派遣について

市議会の広報広聴機能を強化するため、広報広聴委員会の議員7人を福岡県大刀洗町・大分県津久見市に派遣し、先進事例の調査・研究を行うものです。

決 議

特別委員会設置に関する決議

総合計画審査特別委員会を設置されました。

総合計画審査特別委員会

(敬称略)

(委員長) 前田 敏彦
(副委員長) 加藤 奈津実

盛 泰子 香月 孝夫
西田 晃一郎 井手 勲
前田 邦幸 梶山 太
松尾 真介

意見書

次の意見書は、衆議院議長・参議院議長・内閣総理大臣などや佐賀県知事に送付されることになりました。

子ども医療費助成制度の拡充を求める意見書

佐賀県の子どもの医療費助成制度の拡充を求める意見書

一般市政に対する質問

市政に関する諸問題について、10人の議員から21項目の質問がありました。

委員会報告

3常任委員会に付託された議案は、審査の結果、原案のとおり可決・承認すべきものと決定されました。特別委員会に付託された議案は、一部修正して可決されました。

出産・子育て応援給付金を支給します

● 問合せ 健康づくり課保健予防係 (☎ 22-3916)

妊婦・子育て家庭が安心して出産・子育てができるよう、国の制度に基づいて、令和4年4月1日以降に出産した人、または妊娠届を提出した人に、『出産・子育て応援給付金』を支給します。



● 給付金

①妊婦1人当たり5万円【出産応援給付金】

②新生児1人当たり5万円【子育て応援給付金】

● 対象者 令和4年4月1日以降に出産した人、または妊娠届を提出した人
※妊娠届出後、流産・死産となった場合も対象となります。

● 申請方法 妊娠届出時や出生届出後に、保健師の面談を受け、アンケートと申請書を提出してください。

◆すでに妊娠届または出生届を提出した人はコチラ↓

	給付金の支給方法	提出書類	保健師との面談	
			妊娠届出時	出産後
令和4年4月1日～令和5年1月15日に出産した人	①と②の金額を一括して支給(10万円)	▷アンケート1枚 ▷申請書2枚	不要	不要
すでに妊娠届を提出した人で、出産予定日が1月16日以降の人	▷まずは①を支給 ▷②は生後2か月頃の『赤ちゃん訪問』後に支給	▷アンケート1枚 ▷申請書1枚	不要	必要 (赤ちゃん訪問のとき)

※対象者には、自宅に案内と申請書類を郵送します。

※アンケートと申請書の提出期限は、2月28日(火)です。

◆これから妊娠届を提出する人は、コチラ↓

【妊娠届出時】



- ▷母子健康手帳を交付するとき、アンケートに記入してもらいます。
- ▷《保健師との面談》『子育ておうえんブック』を活用し、出産までの見通しを確認するなどの支援を行います。
- ▷面談後に、申請書を提出してもらいます。

➔ 妊婦1人当たり5万円【出産応援給付金】を支給

【妊娠8か月頃】



- ▷妊娠7か月頃に、自宅にアンケートを郵送します。
- ▷《保健師との面談(希望者)》出産時や産後に利用できるサービスや利用手続きを確認するなどの支援を行います。

【出生届出後】



- ▷生後2か月頃の『赤ちゃん訪問』のとき、アンケートに記入してもらいます。
- ▷《保健師との面談》子育てに関する相談や産後のケアなどを紹介します。
- ▷面談後に、申請書を提出してもらいます。

➔ 新生児1人当たり5万円【子育て応援給付金】を支給

【随時】



- ▷市公式LINEを活用して、各種相談などの情報を発信し、子育てを支援します。

● 出産・子育て応援事業
ホームページ



新型コロナウイルスワクチン接種

● 問合せ先 新型コロナウイルスワクチン接種対策室 (☎ 23-4122)

市では、国の指示のもと、新型コロナウイルスワクチンの追加接種(3・4・5回目接種)を実施しています。

12歳以上の人の追加接種では、ファイザー社製とモデルナ社製の2種類のうちいずれかのオミクロン株対応ワクチンを使用しています。

市内のオミクロン株対応ワクチンの接種状況

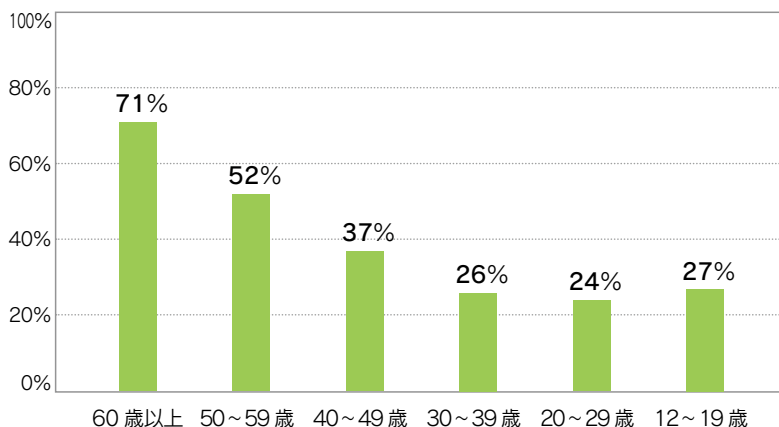

※1月15日接種済みまで集計

※令和5年1月1日の人口をもとに集計

ワクチン接種を検討してください

新型コロナウイルスワクチンは、発症や重症化を予防する高い効果が認められています。ワクチンの接種は、皆さん自身を守るだけでなく、家族や友人、高齢者など大切な人を守ることに繋がります。

感染しない、感染させないためにも、ワクチン接種を検討してください。

接種を希望する人は、早めの予約・接種をお願いします。



感染対策の徹底をお願いします

新型コロナウイルス感染症の感染拡大防止のため、基本的な感染対策の徹底をお願いします。

- ▷状況に応じたマスクの着用
- ▷こまめな手洗い・消毒
- ▷3密(密接・密集・密閉)の回避
- ▷換気

外出するときは、今一度、自分の体調を確認して、発熱や倦怠感があった場合は、軽度であっても外出や移動を控えて、病院への受診や検査をお願いします。

一人一人の行動が、私たちの日常を守ることに繋がります。

転出届がマイナポータルからできます

マイナポータルを通じたオンラインでの転出届ができるようになります。このサービスを利用すれば、転出のときに、市役所への来庁が原則不要になります。

※マイナポータルを通じて転出届の提出をしたあとは、別途、転入先市区町村の窓口で転入届などの手続きが必要です。

単身での引っ越しのほか、同一世帯全員や自身以外の同一世帯員の引っ越しの転出届でも、マイナポータルが利用できます。

● サービスを利用できる人

- ▷電子証明書が有効なマイナンバーカードを持っている人
- ▷国内で引っ越しをする人



■詳しくは、デジタル庁のホームページ(→)で確認してください。



2月6日(月)
サービス開始

● 問合せ先 市民課窓口係 (☎ 23-2143)

※マイナポータルとは、マイナンバーカードを使って行う行政手続きのオンライン窓口です。

農業委員会委員・農地利用最適化推進委員を募集します

- 応募・問合せ ▷ 農業振興課農政企画係 (☎ 23 - 2557)
- ▷ 農業委員会事務局 (☎ 23 - 2502)

農業委員会委員および農地利用最適化推進委員の任期満了に伴う改選のため、委員を募集します。また、推薦もできます。



■農業委員会委員

- 職務内容
農地法などの許認可の審査、農地利用の最適化の推進など
- 応募資格
農業に関する知識があり、農地などの利用の最適化推進に関する事項、その他の農業委員会の所掌に属する事項に関し、その職務を適切に行うことができること
- 募集人数 14人
※うち、8人以上は認定農業者などの条件があります。
- 報酬 26,500円(月額)

【共通事項】

- 任期(3年)
7月20日(木)～令和8年7月19日(日)
- 募集期間
2月14日(火)～3月13日(月) 当日消印有効
- 推薦・応募方法
推薦・応募書類を応募先に持参または郵送してください。
※推薦・応募に必要な書類は、農業振興課、農業委員会事務局、各コミュニティセンターにあります。また、市ホームページからダウンロードすることもできます。
※詳細は、市ホームページで確認してください。
- 応募先
〒848-8501 伊万里市立花町1355番地1
伊万里市役所 農業振興課または農業委員会事務局

■農地利用最適化推進委員

- 職務内容
担い手への農地利用の集積・集約化、遊休農地の発生防止・解消、新規参入の促進に関する活動など
 - 応募資格
農地などの利用最適化の推進に熱意と知識があること
 - 募集人数
20人(詳細は【表】のとおり)
- 【表】農地利用最適化推進委員の担当地域・募集人数

担当地域	地域の詳細	募集人数
伊万里	伊万里町、蓮池町、脇田町、松島町、木須町、瀬戸町	2人
中央	新天町、立花町、大坪町、大川内町	2人
黒川	黒川町	2人
波多津	波多津町	2人
南波多	南波多町	2人
大川	大川町	2人
松浦	松浦町	2人
二里	二里町	2人
東山代	東山代町	2人
山代	山代町	2人

- 報酬 13,250円(月額)

● 問合せ
まちづくり課まちづくり推進係(☎23-2114)



コミュニティ助成事業は、宝くじの収入を財源とする社会貢献広報活動です。住民の自主的なコミュニティ活動の推進を図るもので、地域住民の安全確保やコミュニティ活動の活性化が期待されます。



↑真手野区で整備した屋外無線放送設備の一部

一般財団法人自治総合センターのコミュニティ助成事業を活用し、黒川町真手野区が、屋外無線放送設備を整備しました。この整備により、区民へのコミュニティ情報伝達が、確実にできるようになります。

コミュニティ助成事業でまちづくりを推進

高額医療・高額介護合算療養費制度

- 問合先 ▷国民健康保険・後期高齢者医療制度に加入の人 市民課年金保険係 (☎ 23-2153)
- ▷国民健康保険・後期高齢者医療制度以外の医療保険に加入の人 長寿社会課介護給付係 (☎ 23-2154)



■高額医療・高額介護合算療養費制度とは

医療と介護の両方のサービスを利用している世帯の負担を軽減するもので、各医療保険の世帯ごとに、1年間に支払った医療保険と介護保険の自己負担額を合計し、基準額を超えた場合に、その超えた金額を支給するものです。

■支給要件・支給額は

各医療保険の世帯ごとに、令和3年8月1日～令和4年7月31日に支払った医療保険と介護保険の自己負担額の合計が、次の**算定基準額**を超えた場合に、その超えた額を支給します。

※自己負担額が**算定基準額 + 500円**を超える場合に、【自己負担額 - 基準額】を支給します。

【後期高齢者医療制度の世帯、または、国民健康保険・被用者保険で70～74歳の人がある世帯】

課税区分	所得区分	負担割合	基準額
住民税課税世帯	現役並み所得者Ⅲ (課税所得690万円以上)	3割	212万円
	現役並み所得者Ⅱ (課税所得380万円以上)		141万円
	現役並み所得者Ⅰ (課税所得145万円以上)		67万円
	一般	2割	56万円
住民税非課税世帯	低所得Ⅱ(※1)	または	31万円
	低所得Ⅰ(※2)	1割	19万円

【国民健康保険・被用者保険で70歳未満の人がある世帯】

基礎控除後の総所得金額	基準額
901万円超	212万円
600万円超901万円以下	141万円
210万円超600万円以下	67万円
210万円以下	60万円
住民税非課税世帯	34万円

※1『低所得Ⅱ』 世帯員全員が住民税非課税の世帯

※2『低所得Ⅰ』 低所得者Ⅱのうち、世帯員全員の所得が一定基準以下の世帯(年金収入80万円以下など)

申請手続きが必要です

■支給対象者には2月下旬に通知を郵送します

お知らせが届いたら、早めに市民課で申請してください。

※令和4年8月1日から2年を過ぎると申請できません。



◆次のいずれかに該当する人は、支給対象となることを通知できない場合があります。

令和3年8月1日～令和4年7月31日の間に、

- ▷市町を越える転居をした人
- ▷ほかの医療保険制度から国民健康保険または後期高齢者医療制度に変更した人(75歳の年齢到達者など)

※被用者保険(国民健康保険・後期高齢者医療制度以外の健康保険)に加入している人には、お知らせが届きません。

※具体的な手続きや不明な点は、問い合わせてください。

頑張るお母さん、お父さんを支援します

● 問合せ 子育て支援課子育て支援係 (☎ 23 - 2310)

母子家庭の母、または父子家庭の父の就職を支援する『母子及び父子家庭自立支援給付金事業』を紹介します。

高等職業訓練促進等給付金

専門的な資格取得のため修業する場合に支給します。
修業期間が修了したあとは、高等職業訓練修了支援給付金を支給します。

● 対象

児童を養育している母子家庭の母または父子家庭の父で、次のすべての要件を満たす人

- ①市内に住所を有する人
- ②児童扶養手当の支給を受けている人。または、同等の所得水準の人
- ③養成機関において、1年以上のカリキュラムを修業し、対象資格の取得が見込まれる人
- ④過去にこの給付金を受給したことのない人や同様の給付金を受けたことのない人

● 対象資格

1年以上修業する必要がある、資格取得後、当該職種への就労が見込まれる専門的な資格

【例】

看護師、介護福祉士、保育士、理学療法士、作業療法士など

● 支給対象期間

▷ 訓練促進給付金

修業期間の全期間（上限4年）

※令和6年3月31日（日）までに、修業中または修業を開始する人のみ

▷ 訓練修了支援給付金

修了した日以降に申請ができます。

● 支給額

▷ 訓練促進給付金

市町村民税非課税世帯 月額 100,000 円

市町村民税課税世帯 月額 70,500 円

※修業期間の最後の1年間については、月額 40,000 円加算

▷ 訓練修了支援給付金

市町村民税非課税世帯 50,000 円

市町村民税課税世帯 25,000 円

● 申請方法

事前に問合せまで連絡してください。



自立支援教育訓練給付金

就業に結びつきやすい講座を受講した場合、受講料の6割を支給します。

● 対象

児童を養育している母子家庭の母または父子家庭の父で、次のすべての要件を満たす人

- ①市内に住所を有する人
 - ②児童扶養手当の支給を受けている人。または、同等の所得水準の人
- ※雇用保険制度の教育訓練給付を受けている人でも、差額を支給できる場合がありますので、相談してください。

● 対象講座

雇用保険制度の教育訓練給付の指定教育訓練講座

【例】

医療事務など

● 支給額

対象講座の受講料の6割相当額

① 専門実践教育訓練給付の指定講座

上限 40 万円×修学年数（最大 160 万円）

② 特定一般教育訓練給付の指定講座

上限 20 万円

③ 一般教育訓練給付の指定講座

上限 20 万円

※（①～③共通）支給額が 12,000 円を超えない場合、支給対象となりません。

● 申請方法

事前に問合せまで連絡してください。



飼い主としての責任を考えましょう

● 問合せ 環境政策課生活環境係 (☎ 23 - 2144)

飼い主になるということは、ペットの命を預かるということです。最期まで責任を持って飼う必要があります。また、社会には、動物が苦手な人もいます。ルールやマナーを守り、社会や近隣に迷惑をかけないように飼うことが大事です。動物が嫌われる理由のほとんどは、飼い主のマナーの悪さが原因です。

動物と人とが、ともに幸せに暮らすために、飼い主の責任について考えてみましょう。

ペットの飼い主になると必要なこと

- ペットがその命を終える最期まで、責任を持って飼うこと(終生飼養)
 - 他人や周辺環境に迷惑をかけない飼い方に努めること
 - 適正な飼養が困難となる場合は、繁殖防止の措置をとること
 - 動物の習性などを理解して飼うこと
 - どうしても飼えなくなった場合の譲渡先などを考えておくこと
- ※ ペットを捨てることは、『動物の愛護及び管理に関する法律』違反で、1年以下の懲役または100万円以下の罰金が科せられます。
- 災害時などは、ペットと同行避難ができるように、平常時からのしつけや健康管理、ケージの準備などを事前しておくこと



- 市役所で犬の登録手続きを行い、毎年1回、狂犬病予防注射を受けさせること
- 登録済みや注射済みであることを示す『鑑札』と『注射済票』の交付を市役所で受け、飼い犬の首輪などに装着すること
- 人やほかの動物の安全のために、係留しておくこと
- 散歩などで連れ出すときは、リードなどでつなぎ、犬を制御すること
- 散歩中にした糞(ふん)を回収すること

猫の飼い主になると必要なこと



- 他人に迷惑をかけないために、室内で飼うように努めること
- 迷子の防止や飼い主を明らかにするために、名札などの装着に努めること
- 飼い猫以外の野良猫へ無責任な餌やりをしないこと

地域猫活動について

地域猫活動とは、飼い主のいない猫に起因する問題を地域で協力して解決するため、地域住民が主体となり、飼い主のいない猫への餌やりやトイレの管理、不妊去勢手術による繁殖制限などのルールを定め、実行していく活動のことです。

県では、地域猫活動の普及啓発を実施していて、市からの推薦を受けて、県から認定された地域は、支援を受けることができます。詳しくは、環境政策課までお問い合わせください。

10月にインボイス制度が始まります！

～ インボイス発行事業者となるためには、
登録申請が必要です～

● 問合せ 伊万里税務署 (☎ 23-3147)

《インボイスとは》

売手が買手に対して、正確な適用税率や消費税額などを伝えるものです。

具体的には、現行の『区分記載請求書』に『登録番号』や『適用税率』、『税率ごとに区分した消費税額等』の記載が追加されたものをいいます。

《インボイス制度とは》

売手であるインボイス発行事業者は、買手である取引相手（課税事業者）から求められたときは、インボイスを交付しなければなりません。また、交付したインボイスの写しを保存しておく必要があります。

買手は仕入税額控除の適用を受けるために、原則として、取引相手（売手）であるインボイス発行事業者から交付を受けたインボイスの保存などが必要となります。

《注意事項》

▷ 免税事業者も、自身の事業実態に合わせて、インボイス発行事業者の登録を受けるかを検討してください。

▷ 登録を受けるかどうかは、事業者の任意です。



インボイス説明会

伊万里税務署では、次の説明会を開催します。

- ①【導入編】消費税のしくみから知りたい人を対象とした説明会
- ②【概要編】インボイス制度全般について知りたい人を対象とした説明会

説明会	開催日	開催時間
インボイス説明会 【概要編】	3月23日(木)	午前10時30分～11時30分 (60分)
インボイス説明会 【導入編】	3月23日(木)	午後1時30分～2時30分 (60分)

● 場 所 伊万里税務署 (立花町 4023 の1)

● 募集人数 各 10 人

※電話での予約が必要です。

● 応募・問合せ 伊万里税務署総務課 (☎ 23-3147)

インボイス制度特設サイト

- インボイス制度に関する説明会の開催案内や制度に関する各種資料などを掲載しています。
- 国税当局において、インボイス制度の理解のためのWEB（ウェブ）形式による説明会（オンライン説明会）を実施しています。
- 全国どこからでも、オンライン説明会に無料で参加することができます。
- 特設サイトはこちらから→



特集 インボイス制度

令和5年10月1日から、消費税の仕入税額控除の方式としてインボイス制度が開始されます。適格請求書(インボイス)を発行できるのは、「適格請求書発行事業者」に限られ、この「適格請求書発行事業者」になるためには、登録申請書を提出し、登録を受ける必要があります。

インボイス制度 国税庁

公表サイト

インボイス制度の説明会
説明会のご案内は
こちらから

YouTube
国税庁動画
チャンネル

インボイス制度に関するお問合せ先

税務相談チャットボット
チャットボット、気になる点や
インボイス制度の疑問などはお気軽に
お問い合わせください。

インボイスコールセンター

インボイス制度に関する一般的なご質問やご相談を受け付けています。

フリーダイヤル
0120-205-553(無料)
9:00～17:00(土日祝除く)
※ 名称が変更になりました。

制度の概要

お問合せが多い
質問等随時更新

Q&A

取扱店舗

e-Tax

申請手続

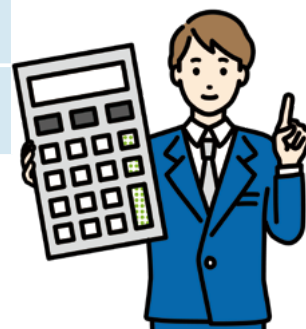

あなたの会社・団体をPRしませんか

市指定ごみ袋に掲載する広告を募集します

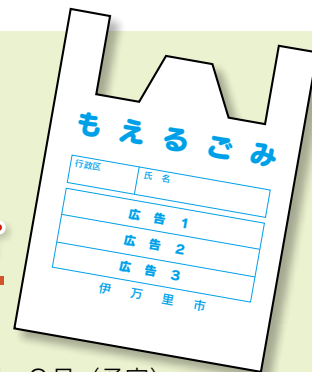

- **掲載物**
令和5年度中に作製する『市指定ごみ袋』の『可燃物用(大)』約150万枚(予定)
- **掲出規格**
1枚が縦6cm×横36cm、青色1色刷り
- **募集枚数** 3枚(右上のイラストのとおり)
※応募は原則1枚(応募数が少ない場合は、2枚以上の掲載も可)
※応募多数の場合は、市広告掲載取扱要領に基づき、市で選考します。
- **掲載料(年額)** 1枚当たり10万円
- **掲載(店頭販売)開始時期** 9月(予定)
- **応募方法** 市広告掲載取扱要領を確認し、応募用紙に広告の原稿を添えて提出してください。
※要領と応募用紙は、問合先にあります。また、市ホームページからダウンロードすることもできます。
※法令に違反するものや政治性、宗教性のあるものは掲載できないなど、広告内容には一定の制限があります。
- **募集期限** 2月28日(火)
- **応募・問合先** 環境政策課リサイクル推進係
(☎ ☎ 23-2145)

ジェネリック医薬品に切り替えると薬代が安くなる場合があります

- **問合先** ▷市民課年金保険係 (☎ ☎ 23-2153)
▷佐賀県後期高齢者医療広域連合業務課企画・保健係 (☎ 0952-64-8476)

『ジェネリック医薬品に関するお知らせ』を1月末に郵送しています。

この通知は、現在服用している薬をジェネリック医薬品(後発医薬品)に切り替えると、薬代の自己負担額をどのくらい軽減できるかを試算して、お知らせするものです。

■ジェネリック医薬品とは

ジェネリック医薬品は、最初に作られた薬(先発医薬品)の特許が切れたあとに、製造・販売される医薬品です。

先発医薬品と同等の有効性や品質を持つ低価格の医薬品ですが、全く同一ではありません。

ジェネリック医薬品を希望する場合、かかりつけの医師や薬剤師に相談してください。



■通知の対象

令和4年10月に処方された先発医薬品をジェネリック医薬品に切り替えた場合に、1か月当たり一定額以上の自己負担額の軽減が見込まれる人

※すべての人に届くわけではありません。



■通知の記載内容

薬にかかった金額のみを表示しています。

実際の支払額には、技術料や管理料などの費用が加算されます。

※通知は切り替えを強制するものではありません。

■ジェネリック医薬品使用のメリット

医療の質を落とさずに、個人の費用負担と増大し続けている医療費を抑えることができます。

♪♪♪ 老人クラブに入会しませんか ♪♪♪

老人クラブでは、『年を重ねても健康に元気に！』をモットーに、会員の生きがいや健康づくりに取り組んでいます。

社会奉仕活動やスポーツ、レクリエーションなどの活動を通して、仲間が増え、親睦や交流を深めています。



◆創作作品展



◆芸能・カラオケ交流会



◆交通安全マスコット人形贈呈



仲間との交流

- 入会対象 原則 60 歳以上の人
- 主な活動
 - ▷健康づくり グラウンド・ゴルフ、ウォーキング、ニュースポーツなど
 - ▷文化活動 カラオケ交流会、創作作品展、芸能交流会
 - ▷友愛活動 一人暮らし高齢者訪問
(話し相手や安否確認などの支え合い活動)
 - ▷奉仕活動 交通安全マスコット人形贈呈
 - ▷学習会 防火・交通安全・介護予防学習会など
- 問合先 伊万里市老人クラブ連合会事務局 (老人福祉センター内)
☎ 22-7108、メールアドレス imari.rc@ihn.jp

20代女子が

限界集落川内野に移住してみた



↑楠久神社のマルシェでは、川内野の新鮮な野菜などが大盛況

昨年、川内野で取れた野菜の直売所への共同出荷に加えて、楠久神社でのマルシェに、野菜をプラスチック容器に入れずに販売することができました。共同出荷を始めてから、畑仕事にどんどん行くようになったおぼあちゃんたち。どんなに寒くても外に出て働かないと気が済まないようで、おぼあちゃんたちは、今日も元気に畑を耕しています！

最初は、私にとって川内野で迎える初めての冬です。車の運転など不安なことが多かったのですが、地域の安全な道を教えてもらったり、寒い夜には、アツアツおでんや焼き芋をおすそ分けしていただいたりして、心はほっかぽかになりました！

今年、私にとって川内野で迎える初めての冬です。車の運転など不安なことが多かったのですが、地域の安全な道を教えてもらったり、寒い夜には、アツアツおでんや焼き芋をおすそ分けしていただいたりして、心はほっかぽかになりました！

地域おこし協力隊活動レポート④



こんにちは、相木菜月です！

12月末、川内野は初雪を迎えました。

川内野は標高が高いので、冬は一段と寒く、いつも凍えています。



軽自動車などの各種手続きはお早めに

軽自動車税（種別割）は、軽自動車やバイクなどを所有する場合にかかる税金で、毎年4月1日現在の所有者に課税されます。

軽自動車などを使用しなくなったたり、他人に譲渡または業者に下取りに出したりした場合などは、3月末日までに、廃車や名義変更などの手続きが必要です。手続きをしないと、登録名義人に課税します。



春の火災予防運動週間

●期間

3月1日（水）～7日（火）

●重点目標

- ▽住宅防火対策の推進
- ▽乾燥時および強風時の火災発生防止対策の推進
- ▽放火火災防止対策の推進
- ▽住宅用防災機器などの普及促進



●問合先

▽軽自動車（三輪、四輪）について
佐賀県軽自動車協会
☎0952・30・8442

▽125ccを超える二輪車について
佐賀運輸支局
☎050・5540・2082

▽125cc以下の原付バイクや小型特殊自動車（トラクター、乗用田植機など）について
税務課市民税係
☎23・2148

●期間中の関連行事

▽防火作文・スケッチ作品展示
3月1日（水）～7日（火）
※6日（月）休館日は除く
市民図書館

▽女性一日消防官
3月1日（水）
伊万里消防署

●問合先

伊万里消防署消防3課
☎23・2118

パブリックコメント（市民意見提出手続制度）

より多くの市民の意見を参考にするため、パブリックコメントを実施します。皆さんの意見をお寄せください。

『伊万里市景観計画』（案）

平成20年度に大川内山の『秘窯の里 大川内山』、令和元年度には東山代町里の『里小路の矢竹生垣通り』が、22世紀に残す佐賀県遺産に認定されました。

この2地区を重点地区として、従来からある街並みなどの景観を保全するため、『伊万里市景観計画』を策定します。

『伊万里市景観条例』（案）

良好な景観の形成による町づくりの実現を図り、次世代に引き継ぐため、『伊万里市景観条例』を制定します。条例では、景観計画における重点地区の豊かな自然や歴史・文化に育まれた景観を守り、育て、創造するために必要な事項と、『景観法』に基づく手続きなどの必要な事項を定めます。

パブリックコメント案内

◆意見提出をお願いする資料

- ▷『伊万里市景観計画』（案）
- ▷『伊万里市景観条例』（案）

◆意見募集期間

2月1日（水）～24日（金）

◆案の公表場所・入手先

- (1)都市政策課都市計画係、情報政策課情報公開・統計係、各コミュニティセンター、市民図書館
- (2)市ホームページ <https://www.city.imari.saga.jp>

◆意見の提出方法

意見は、住所・氏名（または団体名）を明記のうえ、次のいずれかの方法で提出してください。

- ①メール toshiseisaku@city.imari.lg.jp
- ②郵便 〒848-8501 伊万里市立花町1355番地1 伊万里市役所 都市政策課 都市計画係
- ③直接提出 案の公表場所・入手先(1)のいずれか
- ④ファックス 22-4562

◆問合先 都市政策課都市計画係 ☎23-2476

ご寄付

ありがとうございました

次の方からご寄付をいただきました。

厚くお礼申し上げます。

※12月1日～31日受付分

（敬称略、希望者のみ掲載）

▽65型大型テレビ 1台

ミニコンポ 1台

抗菌スリッパ 50足

簡単テント 1張

ホワイトボードシート 2枚

川内文庫（本、本棚など）一式

川内産業株式会社（山代町）

▽DV防止啓発メッセージ入りアルコールティッシュ 200個

国際ソロプチミスト伊万里

《教育振興奨励基金》

▽10万円

伊万里ライオンズクラブ
※教育支援センターせいらの充実のため



↑伊万里ライオンズクラブからの寄付(12月10日)

▼は篤志寄付です。

3市町広域連携企画!

有田町・伊万里市・武雄市の
イベントをお届け!

有田町

第19回 有田 雛のやきものまつり

日時/2月4日(土)~3月12日(日)

会場/有田町内各所

内容/磁器製雛人形の展示、販売や期間限定の飲食メニューなど。着物でまち歩きはいかがですか?(要予約)



詳しくは



▲ホームページ

有田観光協会
☎0955-43-2121

伊万里市

伊万里GYUGYU(ギューギュー)バル

日時/2月26日(日) 17:00~22:00

内容/まちなかを食べ飲み歩くイベント。参加15店舗で、伊万里牛などを使ったオリジナルの一品料理とドリンクが楽しめます!

料金/4枚つづり4,000円(前売り3,600円)
1枚1,000円(1枚券は当日のみ販売)

詳しくは

シティプロモーション推進課内・伊万里市物産観光振興協議会事務局
☎0955-20-9031

武雄市

優秀映画鑑賞会

日時/2月24日(金)・25日(土) 両日10:00上映開始

内容/「本日休診」「幕末太陽傳」「貸間あり」「喜劇女は男のふるさとヨ」の4つの作品を上映します。時間など詳細はQRコードを読み取ってご確認ください。

料金/500円で2日間見放題!(全席自由)



詳しくは



▲たけおポータル

文化課
☎0954-23-9181伊万里エールクーポン券・伊万里がんばろう応援券
取扱店の皆さん 換金は済んでいますか

● 問合先 企業誘致・商工振興課 (☎ 23-2184)

取扱店で受け取られた『第3次伊万里エールクーポン券』と『伊万里がんばろう応援券』の換金期限は、**2月28日(火)**です。

期限を過ぎると、換金はできません。早めに、換金取扱金融機関で換金してください。

※換金取扱金融機関は、取扱店登録証の裏面で確認してください。



↑第3次伊万里エールクーポン券(見本)



↑伊万里がんばろう応援券(見本)

核燃料税交付金を活用しています

● 問合先 企画政策課企画1係 (☎ 23-2124)

玄海原子力発電所周辺の住民生活の安定などを図るため、県から近隣自治体に対して『核燃料税交付金』が交付されます。

市では、この交付金を令和4年度に実施している以下の4事業に活用(充当)します(2月1日時点)。

①防災行政無線施設管理事業

防災行政無線施設の維持管理による緊急情報伝達網の確保

▷事業費 1,715万円 ▷充当額 1,715万円

②消防団運営事業

消防団組織の充実による災害発生時の安全の確保

▷事業費 8,216万円 ▷充当額 4,953万円

③長期債償還元金

情報伝達網充実のための防災行政無線整備に係る起債の償還

▷事業費 17億9,166万円 ▷充当額 7,645万円

④道路管理事業

市道の補修などによる避難道路の整備

▷事業費 1億595万円 ▷充当額 687万円

パブリックコメントの結果

次の計画3件に対する意見募集の結果、意見の提出はありませんでした。

- (1)伊万里市災害廃棄物処理計画(案)
- (2)第2次伊万里市空家等対策計画(案)
- (3)第5次伊万里市男女協働参画基本計画
~あなたとわたしのきらめきプランV~(案)

● 問合先

- (1)環境政策課リサイクル推進係 (☎ 23-2145)
- (2)都市政策課住宅・空家対策係 (☎ 23-2464)
- (3)企画政策課男女協働推進係 (☎ 23-2115)



お知らせ

2月7日は 北方領土の日

2月7日は『北方領土の日』、2月は『北方領土返還運動全国強調月間』です。

北方領土とは、択捉島（えとろふどう）、国後島（くなしりとう）、色丹島（しこたんとう）、歯舞群島（はばまいぐんとう）の4島のことで、日本固有の領土です。

一日も早く日本に返還されることが、私たちの願いです。

● 問合せ 総務課行政係
☎ 23-2123

伊万里うめ観梅会

見頃

2月中旬～下旬

場所

伊万里梅園（藤ノ尾）

内容

▽伊万里うめの観梅会
▽期間中の土・日曜日、祝日限定で、梅の加工品などを販売

問合せ

J A伊万里園芸特産課
☎ 23-5560



無料特設人権相談

受付内容

いじめや暴行、差別、プライバシー侵害、セクシュアルハラスメント、インターネット上での誹謗中傷などの人権問題

日時

2月15日（水）
午前10時～午後3時

場所

松浦コミュニティセンター

担当

人権擁護委員 松尾ふき子さん

問合せ

佐賀地方務局伊万里支局
☎ 23-2492

はってんマーケット inkusukiの杜

伊万里特別支援学校高等部の生徒が、作業学習で作った製品を販売します。また、福祉サービス事業所の製品販売も予定しています。

日時

2月16日（木）・17日（金）
午前10時～午後3時30分

場所

くすきの杜（立花町）

問合せ

伊万里特別支援学校
☎ 23-8554

大学通信教育 合同入学説明会

日時

2月18日（土）
午前11時～午後4時

場所

エルガーラホール（福岡市）

対象

高校生以上

内容

各大学、大学院、短期大学の別々の相談コーナーで、直接相談することができます。
※参加者には、大学通信教育の概要や学習方法、取得できる免許・資格などが掲載された小冊子『大学通信教育ガイド（大学・短大編）』を配布します。

参加申込

オンラインから事前の予約が必要です。
※入場は無料です。
※最新情報は、ホームページで確認してください。
※ホームページ、事前申し込みはこちらから ←



問合せ

公益財団法人私立大学通信教育協会
☎ 03-3818-3870

お知らせ

募

集

市民図書館

保健だより

市民相談ほか

Let's Enjoy Car Shop IZUMO 株式会社出雲商会 ☎ 0955-25-9391

7年間の車の維持費が ぜんぶ入って月々定額で乗れます

新車の軽自動車 月々1万円から

話題のクルマももちろん定額!

SUZUKI アルトA 4WD 頭金0円 月々9,900円

DAIHATSU ムーブL 頭金0円 月々1.16万円

SUZUKI BASE 頭金0円 月々1.55万円

出雲商会より愛をこめてお返しいたします

赤一歩ス牌33,000円×年2回



市ソフトボール協会 令和5年度登録受付

●登録受付日時
2月16日(木)・17日(金)
午後6時～8時

●場所
市ソフトボール協会事務所

(国見台)

●登録料 8000円

※登録用紙は、事務局や各コミュニティセンターにあります。

●問合せ 市ソフトボール協会事務局・松本
(☎090・3737・2593)

司法書士による県下一斉無料法律相談会

佐賀地方事務局による相続登記相談会も同時開催します。

●日時
2月11日(土・祝)
午前10時～午後3時

●場所
市民センター

●相談内容

▽相続や遺言に関する問題
▽不動産や会社の登記、債務整理、各種裁判手続など

※マスクを着用し、一組2人以下で来場してください。

※事前の予約は不要です。

●問合せ 佐賀県司法書士会事務局
(☎0952・29・0626)

司法書士による無料説明会・電話相談

司法書士による市民向け説明会を開催します。

◆無料説明会

●日時
2月23日(木・祝)
午前10時～正午

●場所 アバンセ(佐賀市)

●相談内容
後見人、保佐人、補助人などの成年後見制度と任意後見制度の利用方法や遺言書の作り方など

※個別の相談も受けます。

●参加人数 25人(予約制)

●申込方法
事前に、電話で申し込んでください。

◆電話無料相談

毎週火曜日の午後6時～8時に、成年後見制度や相続、遺言の電話無料相談を実施しています。

●申込・問合せ
(☎0952・29・0635)

公益社団法人成年後見センター・リーガルサポート佐賀支部

(☎0952・29・0626)

いきいきシルバー フェアさが2023

●日時
3月4日(土) 午前10時

●場所
佐賀市街なか交流広場
656広場(佐賀市)

●内容
▽シルバー人材センター会員によるファッションショー
▽豪華賞品が当たる抽選会
▽シルバー人材センター会員による出展販売など

※入場は無料です。

※事前の申し込みは不要です。

●問合せ
公益社団法人佐賀県シルバー人材センター連合会
(☎0952・20・2011)

冬季における年次有給休暇の取得促進

新型コロナウイルス感染症対策として実践されている新しい働き方・休み方のスタイルを定着させ、これからも続けていくためには、計画的な業務運営や休暇の分散化にもなる年次有給休暇の計画的付与制度の導入が効果的です。

年次有給休暇を取得しやすい環境づくりに、取り組みましょう。

●問合せ 佐賀労働局雇用環境・均等室
(☎0952・32・7218)

募集

スマートフォン使い方基本講座参加者

●日時
3月13日(月)～15日(水)
午前9時30分～午後0時30分

●場所
伊万里ケーブルテレビジョン株式会社(立花町)

●内容
スマートフォンの使い方やアプリの活用方法など

※スマートフォンを持参してください。

●対象
おおむね40歳以上の市民

●受講料 無料

●別途テキスト代1000円
が必要です。

●募集人数 14人(先着順)

●申込方法 電話

●募集期間 2月10日(金)～3月10日(金)

●応募・問合せ
NPO法人シニアネット佐賀事務局・香月
(☎090・4357・0913)

(☎090・4357・0913)

【広告】 予約受付中

恵方ロール
もちもち生地、2種類のロールで福を呼び込みましょう!
フルーツ/和
販売 2月1日(水)～3日(金) 各500円(税込540円)

予約受付中 Valentine Day

贈り物はもちろん、自分のご褒美にも・プレミアムなショコラ揃っています

販売期間 2月10日(金)～14日(火)

- バレンタインBOX**
口溶け良いショコラづくしのプレミアムケーキ。
2,300円(税込2,484円)
- 純生シフォン**
人気商品純生シフォンの冬限定ショコラです。
1,280円(税込1,382.4円)
- 生チョコ**
800円(税込864円)
- チョコかわらびもち**
わらびもちの中からチョコがとろーり♪
5個入 500円(税込540円)
- タブレットショコラ**
ナッツやドライフルーツが入ったショコラ
- チョコかけクッキー**

伊万里 城月堂 jyogetsudo

営業時間 9:30～18:00
伊万里市新天町475-12
tel 0955-22-5813
ホームページ 城月堂 検索
休業日: 月1回 2/21(火)



募集

職業訓練受講生 (4月入所・佐世保)

- 募集訓練科
 - ① CAD・生産サポート科
 - ② 溶接施工科
 - ③ 電気設備技術科
 - ④ 住環境コーディネート科
- 募集人数 各15人
- 訓練期間 4月5日(水)～9月28日(木)
- 場所 ポリテクセンター佐世保(佐世保市)

● 入所選考日

3月8日(水)

※筆記試験と面接をポリテク

センター佐世保で実施

● 受講料 無料

※テキスト代などは自己負担

● 募集期限 2月24日(金)

● 応募方法

最寄りのハローワークに

募書類を提出

● 問合先

ポリテクセンター佐世保訓

練課

(☎0956・58・3118)



職業訓練受講生 (4月入所・佐賀)

- 募集訓練科
 - ① ものづくりベーシック科 (短時間訓練)
 - ② 電気設備施工科
- 募集人数 各15人
- 訓練期間 4月5日(水)～7月28日(金)
- 場所 ポリテクセンター佐賀(佐賀市)
- 入所選考日 3月9日(木)

※筆記試験と面接をポリテク

センター佐賀で実施

● 受講料 無料

※テキスト代などは自己負担

● 募集期限 2月28日(火)

● 応募方法

最寄りのハローワークに

募書類を提出

● 問合先

ポリテクセンター佐賀訓練課

(☎0952・26・9516)

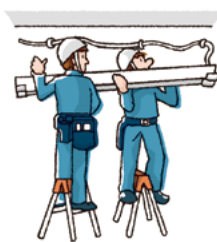

婚活イベント①

大人の婚活 ～出逢いの春 到来～

- 日時 3月4日(土) 正午～午後3時
- ※集合場所などの詳しい内容は、後日参加者のみに案内します。
- 対象 市内在住・在勤、または結婚を機に伊万里市に住む意思がある**50歳以上**の独身の人
- 参加料 2,500円程度(ランチ代)
- 募集人数 男・女各6人
- ※応募多数の場合は抽選
- 応募方法 メールまたは電話
- 募集期限 2月22日(水)
- 応募・問合先
まちづくり課内市婚活応援推進協議会
(☎23-2950)
- ※メールアドレス deai@city.imari.saga.jp



婚活イベント②

春うらら お花見&バーベキュー婚活

- 日時 3月25日(土) 午前11時～午後2時
- ※集合場所などの詳しい内容は、後日参加者のみに案内します。
- 対象 市内在住・在勤、または結婚を機に伊万里市に住む意思がある**35～49歳**の独身の人
- 参加料 4,000円(バーベキュー代)
- 募集人数 男・女各10人
- ※応募多数の場合は抽選
- 応募方法 メールまたは電話
- 募集期限 3月16日(木)
- 応募・問合先
まちづくり課内市婚活応援推進協議会
(☎23-2950)
- ※メールアドレス deai@city.imari.saga.jp



広告



お引越しが決まったら

お引越し等に伴う**ガスのご使用開始・中止**は、お引越し日が決まりましたら、**お早めにお申し込みください。**

受付時間

平日 9:00～15:00
土日祝日 9:00～15:00



伊万里ガス株式会社

ご用命は **0955-23-4191**

お知らせ

募集

市民図書館

保健だより

市民相談ほか



こんにちは

図書館です

ぶっくん

2月の巡回日

● 問合せ 市民図書館 (☎ 23-4646)

日	巡回場所	時間	日	巡回場所	時間
1日・22日 (水)	西光苑	14:00-	10日 (金)	田代公民館	11:30-
	ケアセンターくちいし	15:00-		グループホームげんき	13:40-
2日 (木)	波多津コミュニティセンター	11:00-		南波多水留バス停前	14:00-
	黒川コミュニティセンター	11:00-	テイながやま	14:30-	
	二里コミュニティセンター	14:00-	14日 (火)	国見公民館	11:30-
南波多コミュニティセンター	14:00-	JA滝野出張所		14:00-	
3日 (金)	市民センター	11:30-	国見団地集会所	14:30-	
	JA東部支所	14:00-	15日 (水)	大川内鼓バス停横	11:00-
24日 (金)	こどもハートフルセンターひまわり園	14:00-		向陽園	14:00-
	テイあさひ/かりん	14:40-	西田病院	14:00-	
7日 (火)	るりこう苑	10:45-	伊万里鍋島焼会館	14:30-	
	立川公民館	11:30-	17日 (金)	ケアハウスいまり	11:30-
28日 (火)	山口病院	14:15-		伊万里ふるさと村	12:00-
	9日 (木)	立花コミュニティセンター	10:15-	原屋敷公民館	14:00-
山代コミュニティセンター		11:00-	21日 (火)	楽寿園	14:00-
東山代コミュニティセンター		11:15-		ユートピア	14:00-
大川コミュニティセンター		13:30-	※このほか、保育園や小学校、企業を巡回しています。各巡回場所での滞在時間は、15～30分です。		
伊万里コミュニティセンター		14:00-			
松浦コミュニティセンター	14:30-				

図書館『めばえの日』 トークイベント

図書館の起工式を祝う記念日『めばえの日』に、イベントを開催します。

- 日時 2月26日(日) 午後1時～3時
 - 会場 市民図書館ホール
 - 参加料 無料
 - 内容
 - ▷ アトラクション(合唱など)
 - ▷ 夢づくりワークショップ
 『こんな図書館だったらいいな!』
 - 主催 図書館フレンズいまり
- ※例年開催していた『ぜんざい会』と『古本市』は中止します。

2月の休館日

6・13・20・23・27日
16日(館内整理休館日)

新刊案内

ヒナちゃんは引越したばかりで友達がいません。朝、緑色の歯ブラシをとって口にくわえると、口の中で歯ブラシが動きまわりました。歯ブラシはなんとワニだったのです。ワニは、さびしい人しか見えないおばけだと言います。「またあとで」って言ったのに学校までついてきたワニのガルド。おばけだから見えないはずなのに、同じクラスのアヤカちゃんがかっこいいのを見ていました。どうやらガルドのことが見えるようです。



『ワニのガルド』
おーなり 由子
作・絵
偕成社

日本最年長のお天気キャスターである著者が、自身の経験を振り返りながら、業界の歴史や気象予報士の仕事内容を紹介します。著者ならではの、波乱万丈の気象予報士エピソードは必読です。



『気象予報士という生き方』
森田 正光/著
イースト・プレス

広告

ピヨンの

本格仕込み

伊万里キムチ

国産

〈製造者〉キム子工房(加賀良 誠) 伊万里市東山代町滝川内2623 ☎090-3413-2389

新型コロナウイルス感染症の影響で、中止・延期・内容の変更となる場合があります。詳しくは、各問合せ先に確認してください。



保健だより

● 問合せ 健康づくり課 (☎ 22-3916)

◆ 子どもの健診 健診は母子保健法に基づいて実施しています。発育確認のために必ず受けましょう。

事業名	実施日	対象	内容	場所	備考
3か月児健診	生後3～4か月になるとき	令和4年11月生	身体測定、診察など	佐賀県・福岡県・長崎県内の医療機関	・乳児一般健康診査受診票と母子健康手帳を持参してください。 ・乳児一般健康診査受診票は、市の保健師や母子保健推進員が各家庭に『赤ちゃん訪問』をするときに渡します。
10か月児健診	生後10～11か月になるとき	令和4年4月生			
1歳6か月児健診	2月2日(木)	令和3年7月生	身体測定、歯科・内科診察、相談、フッ化物塗布(希望者のみ300円)	市民センター	・対象者には通知します。時間を分けて案内しますので、指定された時間に来てください。 ・問診票と母子健康手帳を持参してください。
3歳8か月児健診	2月9日(木)	令和元年6月生	身体測定、目の屈折検査、歯科・内科・耳鼻科診察、相談		

◆ 相談・教室 場所は市民センターです。予約制で行いますので、前日までに電話で予約してください。

事業名	実施日	対象	内容	開催時間
ストレスケア相談	2月14日(火)	原則40歳未満の人	臨床心理士による相談	午前9時～午後3時
市民健康相談	2月14日(火)	特定健診の結果が気になる人など	管理栄養士・保健師による相談、体成分測定(筋肉や脂肪量の測定)	午前9時～午後3時
妊産婦乳幼児相談	2月20日(月)	妊産婦・乳幼児	身体測定、育児・栄養・歯科相談、おっぱい相談、離乳食相談など	午前9時30分～11時

※新型コロナウイルス感染症の状況により日程を変更する場合があります。変更は市の公式LINEなどに掲載します。

◆ 医療用ウィッグ・胸部補正具購入費用の補助対象者の要件を緩和しました

がんの治療に伴い、医療用ウィッグや胸部補正具を購入した人に費用の一部を補助しています。補助の対象となる人の要件の一部を緩和しました。該当する人は、申請してください。

● 対象者(次のすべてに該当する人)

- ▷ 申請時点で市内に在住している人【要件の緩和】
- ▷ がんに係る医療を現に受けている(いた)人
- ▷ 市税や国民健康保険税、介護保険料、後期高齢者医療保険料に滞納がない人
- ▷ 年度内に他の市町から、同種の補助を受けていない人

● 補助金額

右の①、②それぞれの購入にかかった費用の2分の1で、上限20,000円(年間)

※過去に補助を受けたことがある人も申請ができます。

● 補助金の交付対象

- 令和4年4月1日以降に購入した次のもの
- ① 医療用ウィッグ(全頭タイプ、部分タイプ、インナーキャップ)
- ② 胸部補正具(補正下着、補正パッド、人工乳房)
- ※組み合わせて購入した場合や同じものを複数購入した場合も補助の対象となります。

申請書類など、詳しくは市ホームページで確認してください。

伊万里がんサロン『ひだまり』に参加してみませんか

がん患者やその家族の皆さんの語り合いの場として開催しています。誰でも参加することができます。

- ▷ 日時 毎月第1金曜日 午後1時30分～3時30分
- ▷ 場所 山元記念病院(二里町)
- ▷ 参加料 無料
- ▷ 問合せ 小宮(☎ 090-2784-9106)

休日・夜間急患医療センターでは、夜間小児診療をしています

夜間の子どもの急な病気に困ったら、休日・夜間急患医療センターを利用してください。

- ▷ 日時 月～金曜日 午後8時～10時
- ※事前に電話で子どもの症状を説明してから来所してください。
- ▷ 問合せ ☎ 23-9910

お知らせ

募

集

市民図書館

保健だより

市民相談ほか



2月の行事

市民図書館 ☎ 23-4646

●ブックスタート〔ホール〕

16日(木) 午後2時～3時
※休館日ですが、対象者は入館できます。

●伊万里ミントカレッジ〔ホール〕

19日(日)
午後1時30分～3時30分
※受講の申し込みは、締め切りました。

●いきいき音読教室〔洋会議室〕

21日(火) 午前10時30分

●伊万里特別支援学校高等部 卒業記念展〔展示ホール〕

22日(水)～28日(火)
※最終日28日は午後2時までです。
※休館日は除く

●図書館『めばえの日』トークイベント〔ホール〕

26日(日) 午後1時～3時
※27ページに関連記事を掲載

2月の市民相談

相談窓口名	開設日	時間 (濃い青は正午～午後1時を除く)	場所	問合せ先
法律相談 ※要予約	第2・4水曜日 (8・22日)	午前10時～ 午後3時	市民相談室	まちづくり課 市民相談室 23-2133
司法書士相談 ※要予約	第3水曜日 (15日)	午前10時～ 正午		
公証人相談 ※要予約	第3木曜日 (16日)	午前10時～ 午後3時		
人権相談	第1・3火曜日 (7・21日)	午前10時～ 正午		
不動産相談 ※要予約	第2木曜日 (9日)	午前10時～ 午後3時		
行政相談	第3金曜日 (17日)	午前9時～ 正午		
消費生活相談	月～金曜日 ※祝日は除く	午前9時～ 午後4時	市民相談室	消費生活センター 23-2136
家計相談 (ファイナンシャル プランナー相談) ※要予約	第4日曜日 (26日)	午前9時～ 正午	収納管理課	収納管理課 滞納整理係 23-2152
年金相談 ※要予約	金曜日、第1月 曜日(6日)	午前9時30分～ 午後3時30分	面接室	唐津年金事務所 0955-72- 5161
身障者相談	第3木曜日 (16日) ※第4が祝日のため 前週に実施	午前10時～ 午後3時	面接室	福祉課障がい福祉係 23-2156
心の健康相談	月・火・水・金曜日 ※祝日は除く	午前10時～ 午後3時	福祉課障がい福祉係	
女性相談 ※面談は要予約	月・水・金曜日	午前9時～ 午後4時	相談電話番号 22-6763	

マッチングアプリやSNSでの投資詐欺が急増中

マッチングアプリやSNSで知り合った相手から投資を持ちかけられ、現金や暗号資産をだまし取られる被害が増えています。

おかしいと思ったときには、相手と連絡が取れなくなってしまいます。困ったときには、消費生活センターや警察に相談してください。

- 相談先 市消費生活センター (☎ 23-2136)
消費者ホットライン (☎ 188 [いやや])
- 問合せ まちづくり課市民相談室 (☎ 23-2133)

【投資詐欺の具体的な手口の例】

- ①マッチングアプリなどで接触してきて、時間をかけて恋愛感情を抱かせ、親しくなります。
- ②「将来の結婚資金を貯めよう」などと偽って、投資サイトを利用させ、最初の利益が出たと見せかけて、繰り返し投資をさせます。
- ③投資額が高額になり、いざ出金をしようとしても、さまざまな理由をつけて出金をさせません。



リサイクルのワンポイント

家庭で使用したパソコンは、通常のごみとして処分ができません。市では、『リネットジャパンリサイクル株式会社』と協定を締結し、無料の回収を行っています。回収されたパソコンは、資源として有効利用されます。

- 問合せ 環境政策課リサイクル推進係
(☎☎ 23-2145)

家庭用パソコンのリサイクル

●リサイクル回収の手順

インターネットで『リネットジャパン』を検索し、申し込んでください。パソコンなどは自身で段ボール(3辺合計140cm・重さ20kg以内)に詰めてください。希望日時に宅配業者が自宅に回収に行きます。詳しくは、リネットジャパンリサイクル株式会社のホームページ (<https://www.renet.jp>) または、☎ 0570-085-800 に問い合わせてください。



eco

マイナンバーカードの
申請・受け取りはお早めに！

マイポイントの受け取りができる
マイナンバーカードの申請期限が

2月末まで延長

マイナンバーカードの申請受け付け

◆申請の受付時間を延長しています

月～金曜日（祝日を除く）午前8時30分～午後8時

※各コミュニティセンター（立花を除く）でも申請を受け付けています。

月～金曜日（祝日を除く）午前8時30分～午後5時15分

◆土・日曜日にも申請することができます

土曜日 2月11・25日、日曜日 12・26日の午前8時30分～正午

マイナンバーカードの受け取り

◆受け取りの受付時間を延長しています

月～金曜日（祝日を除く）午前8時30分～午後7時35分

※2月28日（火）は、午前8時30分～午後7時

◆土・日曜日にも受け取ることができます

土曜日 2月11・25日、日曜日 12・26日の午前8時～午後0時50分

◆マイナンバーカードの受け取りは事前予約制です

市民課から郵送する通知で確認し、予約を行ってください。

●予約方法

▷スマートフォンで、通知に掲載の二次元コード（QRコード）を読み込んで予約

▷電話で、通知に記載の電話番号にかけて予約

●問合せ 市民課窓口係 ☎ 23-2143



表紙 伊万里ハーフマラソン2023で伊万里湾大橋を走るランナー。12km地点となり、ゴールまでは、あと半分。頑張れランナー。【10ページに関連記事を掲載】

特集

2 SAGA 2024で盛り上がりよう！

6 みんなの広場

7 教育と文化

8 ほがらかページ

10 スポーツ

11 インフォメーション

11 伊万里市民賞受賞（4人）

12 議会報告

13 出産・子育て応援給付金を支給

14 新型コロナウイルスワクチン接種
転出届がオンラインでできます

15 農業委員会委員などの募集

コミュニティ助成事業報告

16 高額介護合算療養費制度

17 母子・父子家庭自立支援給付金事業

18 飼い主としての責任を考えましょう

19 インボイス制度が始まります！

20 市指定ごみ袋掲載広告募集

ジェネリック医薬品のお知らせ

21 老人クラブに入会しませんか

地域おこし協力隊活動レポート④

22 軽自動車などの各種手続き

春の火災予防運動週間

パブリックコメントの実施

ご寄付ありがとうございました

23 エールクーポン券などの換金

核燃料税交付金を活用しています

パブリックコメントの結果（3件）

3市町広域連携企画！

24 暮らしのチャンネル

24 お知らせ・募集

27 こんにちは図書館です

28 保健だより

29 市民相談ほか

編集室から

特集の取材で、初めてホッケーの練習を見ました。攻守が切り替わる速さとボールのスピードに驚きました。ボールのスピードは、シュート時には、時速150〜200キロ近くになるそうです。速いですね。ボールは、野球の硬球ほどの大きさで、野球の硬球よりも硬い。そのようなボールが、ものすごいスピードで向かってくると考えると、恐いですね。選手に恐くないか尋ねると、「練習しているうちに慣れてきます」とのことでした。何事も練習が大切ですね。練習と言えは、サガン鳥栖は、開幕戦に向けて沖縄で練習しています。今シーズン、サガン鳥栖が、どのようなサッカーを見せてくれるか、楽しみます。（丸）

情報発信



ホームページ フェイスブック ツイッター ライン インスタグラム

●発行日/令和5年2月1日

●発行編集/伊万里市情報政策課広報係 ☎ (0955)23-4313 (直通)
〒848-8501 佐賀県伊万里市立花町1355番地1 ●印 刷/株式会社三光

☎: このマークが付いている記事は、市のホームページでもご覧になれます。

伊万里市役所 検索

この冊子は、1部当たり約27円で作成しています（人件費など間接経費は含まれていません）。また、企業広告による掲載料は、広報伊万里の作成費の貴重な財源となっています。



人の動き

令和5年1月1日現在

- 人口 52,721人 (-54)
- 男 25,610人 (-25)
- 女 27,111人 (-29)
- 世帯 23,603世帯 (-29)
- ()は前月比