

人がいきいきと活躍する 幸せ実感のまち

# iMAR!

広報  
**伊万里** **3**  
No.841 2024



## 特集

 バリアなしの、本のある広場に 

〔今月の表紙〕

大坪保育園節分豆まき（2月3日撮影）

年少児から小学3年生のみなさん  
チャンスです!!

## SAGA 2024

国スポ  
全障スポ

伊万里スプリングスポーツデーで『SAGA 2024』の伊万里市開催競技が体験できます





## バリアなしの、本のある広場に



● 問合先

伊万里市民図書館（☎23・4646）

2019年に、障がいのあるなしにかかわらず、すべての人がひとしく読書を通じて文化的な生活ができる社会をめざす、通称『読書バリアフリー法』が制定されたことをきっかけに、各地の図書館でさまざまな取り組みが行われています。

伊万里市民図書館では、平成7年の開館当初から障がいのある人の利用を想定して、施設・設備の設計や家具の製作が行われていたことから、だれもが使いやすい工夫が至る所に見受けられます。

しかし、開館して約30年が経過し、読書や図書館の利用が難しい人たちの理由も多様化してきました。そこで、視覚や聴覚の障がいに限らず、

肢体不自由や発達障害、移動手段などによる読書のバリア（障壁）に対応した『合理的配慮』が必要です。さらに近年は、技術の進歩により、そういった人たちの読書を支援する機器や、読みやすく・聴きやすく配慮された資料も多く出回るようになりました。図書館として必要な『もの』をそろえて、だれでも利用できるようにする必要があります。

これらのサービスの充実には、何も障がいのある人だけのためではありません。『だれにとっても読みやすい資料が、使いやすい形で利用できめざして、市民図書館は動き出しています。』







## 市民図書館バリアフリーの取り組み

平成7年に開館した市民図書館は、約30年前からバリアフリーの視点を持って設計された施設です。ここでは、バリアフリーになっている場所などを紹介します。



3

↑本棚はいちばん下を斜めに浮き上がらせるなど本が取りやすいように工夫されています



4

↑市民図書館の魅力のひとつは、窓口で職員とやりとりができることです

- ① 駐車場には障がい者用のスペースがあり、そこから玄関までの距離が近く、傾斜がほとんどありません。
- ② 建物の中に入ると、2階と3階にある書庫以外は段差がなく、車いすでもスムーズに移動ができます。また、2階や3階に上がるときはエレベーターが使えます。
- ③ 開架室は天井が高くなっていますが、本棚は145センチとやや低くなっています。これは、車いすに乗ったままで上の棚に手が届くように設計されているもので、いちばん下の棚は手前側が斜めに浮き上がっています。これも車いすに乗ったまま本を取ろうとしたときの負担を減らす工夫です。さらに、本棚の間隔も広がっていて、車いすでも安心して通ることができます。
- ④ 窓口はデスク方式で、職員もいすに座って対応しています。視線を合わせられるので、手続きのときにも気軽に話しかけることができます。



↑障がい者用トイレは男女両方ともにあります



1

↑傾斜がほとんどなく自動ドアが設置されている出入口



1

↑障がい者用駐車場は雨もしのげます



## 利用者にインタビュー

市民図書館の利用者で車いすユーザーの山口照子さんに、市民図書館を利用して感じたことなどを尋ねました。



山口 照子さん

Q 図書館のどのような点が利用しやすいと考えますか

障がい者用の駐車場から車いすに乗って玄関を入り、窓口の前に行くまでに段差がなく、出入口はすべて自動ドアになっていて困ることがありません。

また、駐車場は屋根があるので、雨の日でも濡れずに済みます。それに館内は段差がないので『こどものコーナー』に絵本を探しに行くときなどに助かっています。

Q 使ってみて良かったと思える場所はどこですか

障がい者用のトイレが男女別



になっているのはいいですね。

また、本棚と本棚の間も広くて動きやすいですし、上の方も下の方も自由に本が取れるので、気兼ねなく自分で選ぶことができます。

それと、いつも職員から積極的に声をかけてもらえることも嬉しいですね。窓口でも気軽に話ができるので、本について詳しく調べてもらっています。

Q おすすめする図書館のポイントはどこですか

館内のいろいろな場所で企画されている『テーマ展示』を見るのが好きです。至る所に特定のテーマで本が程よい高さに並んでいるので、回って眺めるだけでも十分に楽しめます。さらに、単におすすめるの本が置いてあるだけでなく、飾り付けが工夫してあったり追加の情報も貼ってあったりと、宝探しみたいで楽しくなります。自分の知らない事柄に出合えたときには感動しますね。



あなたの『読みたい』を助けます

市民図書館は、だれもが読書できるようにバリアフリー資料を用意しています。  
ここでは、皆さんの『読みたい』を助けてくれるバリアフリー資料などを紹介します。

## 文字が小さくて 読みづらい 『大活字本』

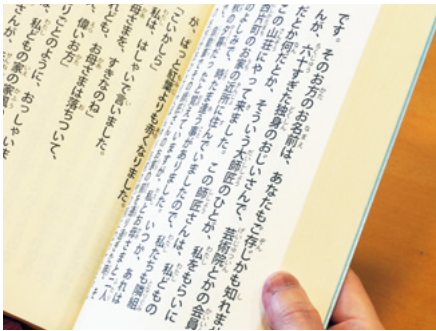

大きな文字（14～22ポイント）で書かれた本です

## 書いてあることがわからない 『LLブック』

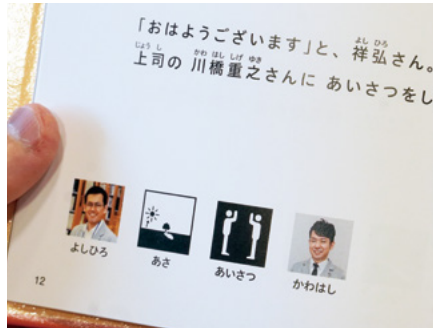

『LL』はスウェーデン語『LättLäst』（やさしくわかりやすい）の略で、わかりやすい言葉、写真・絵入り、絵記号など、だれでもやさしくよめる本です

## 読みづらい？見えづらい？ 『オーディオブック』



オーディオブックは本を朗読する『聴く本』です。図書館では小説だけでなくハウツー本や『広報伊万里』のCD・カセットテープもあります

## どんな年齢も 『布の絵本、さわる絵本』



フェルトやボタン、ひもなどを使って作られた絵本で『みて』『さわって』楽しむことができます

## 見えにくい、見えない 『点字図書』



点字に翻訳（点訳）された本です。手で触って文字を読みます

## いろいろなタイトルの 本をよみたい



佐賀県立視覚障害者情報・交流センター『あいさが』と連携していて『あいさが』所蔵の資料を市民図書館で借りられるサービスがあります

## 一行ずつ読みやすく！ 『リーディングトラッカー』



ページの読みたい行にあてると、視点を集中させて読むことができます

## この本を読んでほしい 『対面朗読サービス』



市民図書館で活動しているボランティアグループ『対面朗読草ひばり』が読みたい本や雑誌を代読してくれます





生きる希望の物語

4月17日(水) 14時～ 『桜色の風が咲く』

松本 准平/監督

小雪/田中 偉登/ほか/  
出演

113分 2022年

9歳で失明、18歳で聴力も失いながら、盲ろう者として東京大学の教授となった福島智さん。そんな智さんと、彼を育てた母・令子さんの姿を、実話をもとに描き出す『生きる希望』の物語です。

第94回アカデミー賞作品賞受賞

5月15日(水) 14時～ 『コーダ あいのうた』

シアン・ヘダー/監督

エミリア・ジョーンズ/  
ほか/出演

112分 2022年

CODA(コーダ)とはChild of Deaf Adultsの略語で『聾の親を持つ子ども』の意味。両親と兄の4人家族の中で1人だけ耳が聞こえる高校生のルビー。家族のために彼女は幼い頃から『通訳』となり、家業を毎日手伝っていました。歌の才能を見出だされたルビーは音楽大学への進学を薦められますが…。

★バリアリー日本語音声ガイド

バリアフリー日本語字幕入りで上映します

第75回カンヌ国際映画祭カメラドール特別表彰

5月19日(日) 14時～ 『PLAN 75』

早川 千絵/脚本, 監督

倍賞 千恵子/

磯村 勇斗/ほか/出演

112分 2022年

少子高齢化が一層進んだ近い将来の日本で満75歳から安楽死を選べるという生死の選択権を与える制度『プラン75』が施行された世界で、人々が最後に見出す答えとは。『生きる』という究極のテーマを全世界に問いかける衝撃作です。



上映会でバリアフリーを考える

市民図書館では、二つの上映会を行っています。ひとつは毎月第3水曜日に『昼さがりの映画会』、もうひとつは三か月に一度、日曜日に開催している『サンデーシネマ』です。いずれの上映会も170分の大画面で映画を楽しむことができます。4月と5月の『昼さがりの映画会』では、視覚・聴覚に障がいを持つ人と、その周りの人たちをあたたく描く作品を上映します。また、5月19日開催の『サンデーシネマ』では、音声による解説と、セリフや画面の説明が字幕で表示されるバリアフリーの形で上映を行い、どなたでも映画を楽しめます。観覧は無料で、事前予約も必要ありません。皆さん、ぜひ来場してください。



↑上映会会場の市民図書館ホール

読書の『壁』をなくしましょう

だれでも、いつでも、どこでも、何でも、自由に本が読めるというのは、実は当たり前前のことではありません。ひとたび大きな災害や戦争が起きれば、本すら手に入りませんし、感染症が広まれば図書館も休館します。また、目の前に読みたい本や、聴きたいおはなしがあつても、視覚や聴覚、発達・知的・肢体不自由などさまざまな障がいや、高齢や病気による視力の低下、さらには遠隔地や経済的な理由など、読書を妨げる『壁』が私たちの周りにはたくさんあります。

することが『読書バリアフリー』と呼ばれるものです。今回紹介していますように市民図書館でも率先して進めています。

また、このことは障がいのあるなしにかかわらず、すべての市民の読書環境や学習環境を整えることにもつながります。

私たちが、いつ読書が困難になつても、読むこと・聴くことをあきらめないで済む社会を作っていきましょう！

これらの『壁』をなくしたり、低くしたり



伊万里市民図書館 館長 鴻上 哲也



## 『伊万里神社節分祭』

## 辰年生まれの人たちが主役の節分祭

伊万里神社で『辰年生まれの会』の節分祭が行われました。これは、今年の干支・辰年にちなみ、市内の辰年生まれの人たちが一堂に集まり、豆まきを行ったものです。この日は雨が降り続いたため、外で行われる予定だった豆まきは室内でありましたが、参加者は童心にかえったように楽しそうに笑顔で豆をまいていました。豆まきの後は、抽選会が行われるなど、にぎやかな節分の1日となりました。



↑各年代の辰年生まれが豆まきを行いました。豆まきが室内で行われたのは、今回が初めてでした

## 現役高校生による短編映画『恋の鳴りもの修行』

## 精霊と生徒たちとのアツイ『恋話』

市民図書館で、伊万里実業高校商業・農林キャンパスの3年生36人が中心となって制作した短編映画『恋の鳴りもの修行』が上映されました。この映画は、同校と映像クリエイターの井手広法さん（波多津町出身）、伊万里ケーブルテレビジョン株式会社が協働して、伊万里を盛り上げるために『地域元気コンテンツ創生プロジェクト』の一環として制作したもので、高校生らしいみずみずしさにあふれた青春ドラマとなっています。



↑上映後、生徒たちは、ホールいっぱい集まった観客の前に、1つの作品を完成させた達成感や感謝の言葉を伝えました

## 伊万里市郷土研究会創立65周年記念講演

## 伊万里と砂糖との合縁機縁を知る機会に

生涯学習センターで、市郷土研究会創立65周年記念講演がありました。講師は、小城市にある村岡総本舗の社長である村岡安廣さんで『伊万里とシュガーロード』と題して、江戸時代、海外から長崎に入ってきて長崎街道を通り、佐賀、福岡に広がった砂糖文化に触れ、伊万里と砂糖との深い縁や歴史、そのほか伊万里の偉人や伝統菓子についてなど多岐にわたって熱弁を振りました。



↑多角的な切り口で豊富な知識を余すことなく参加者に熱く語った村岡総本舗の村岡安廣社長

## 伊万里・有田地区歯科医師会 歯ブラシ贈呈

## 歯みがきを習慣づけてお口の健康を維持

伊万里・有田地区歯科医師会が、この春に小中学校と義務教育学校を卒業する児童生徒と、小学校と義務教育学校に入学する児童のために、歯ブラシ1,450本を市に寄贈しました。今回と同様の寄贈は平成29年度から毎年行われていて、同会の吉永信秀会長は「学校での歯科検診において、歯みがきができて子どもが増えたと感じている。卒業や入学で新しい環境になっても、歯みがきを習慣づけてほしい」と話しました。



↑吉永会長（右から2人目）と佐賀県歯科医師会の舩元康浩理事（同3人目）





## 県統計グラフ コンクール最高賞

1月26日、青嶺中学校の生徒が『令和5年度統計グラフ佐賀県コンクール』第4部(中学生)の部で最高賞の特選を受賞したことを報告するため、松本定教育長を訪問しました。

このコンクールは、統計知識の普及と統計の表現技術の研鑽に役立てるため、毎年実施されています。

今回、青嶺中学校文化部の3年生4人は『どうなる「家読」くうちどくの町の今』をテーマに、生徒や住民にアンケートをとるなどして、現状や課題を分析し、作品をまとめ、高い評価を受けました。



↑作品はグラフを本やまちかど絵本箱に見立てたデザインにするなど細部にまでこだわった力作

みんなで  
考えよう  
人権・同和問題  
No.269

このコーナーは、隔月のシリーズで掲載しています。これを手がかりに、家庭で人権・同和問題について話し合ってみましょう。

●問合先 生涯学習課人権・同和教育係 ☎23-3186

### 自分のこととして考えるために

近年、インターネット上には差別的な情報があふれていて、それが深刻な社会問題になっていきます。例えば、エツクスやフェイスブック、ライン、インスタグラムなどのSNSをはじめ、匿名で参加することができる掲示板サイトなどで、悪質な書き込みや特定の個人に対する誹謗中傷などが後を絶ちません。また、ユーチューブなどの動画投稿サイトにも、人権侵害を扇動するような悪質な動画が数多く存在しています。いまやインターネットは私たちの生活に欠かせませんが、自分の意思に反して差別的な情報と出会ってしまう危険性も併せ持つています。インターネットから得た情報はうのみにせず、その情報が間違っていないのかしっかり確認することが大切です。

インターネットは便利ですが、使い方次第で人を傷つけてしまうこともあります。

スマートフォンの普及でインターネットが身近になり、誰もが簡単に情報を送受信することができるようになりましたが、差別的な情報に安易に同調したり拡散したりすることで、知らないうちに自分が差別的『加害者』になってしまっている人もいます。

日本では古くから、言葉のことを『言霊(ことだま)』と呼んで大切にしている、言葉には人生を左右する大きな力があるとされてきました。嬉しくて心があたたくなくなった、悲しくて凍りつきそうになったり、たった一言でそんな気持ちになったことがありませんか。インターネット上も同じです。顔の見えない相手の気持ちを自分に重ねて想像しましょう。インターネットを使うのはあなたです。『自分には関係ない』と考えずに、社会全体のこととして考えることが大切です。

## 郷土の文化財

### 史跡大川内鍋島窯跡調査事業

#### 日峯社下窯跡の調査成果⑪

●問合先 生涯学習課文化財係 ☎22-1262

出土した初期鍋島の製品について紹介します。

【写真①、②】は、日峯社下窯跡の物原から出土したものです。一般的な鍋島焼の皿は、

【写真③】のように見込み(皿の内側)が深く、さらに高台が高くなっている、塗りのお椀のような形をしていることから『木盃形』と呼ばれています。しかし、鍋島焼の最初の段階(初期鍋島)では、【写真②】のように見込みが浅いものがあります。また、高台の文様も鍋島焼の特徴である

【写真①】



【写真②】



【写真③】



【写真③】のように見込み(皿の内側)に似た文様(櫛歯文)が描かれています。やや短めで、櫛歯文の下にある圏線(横方向の染付の線)がないことも古い様相を示しています。特にこの出土品は、高台径が広いのも特徴的です。

内面には、ダミによるほかしと、ススキのような秋草が細くて勢いのある線で描かれていて、技術力の高さがうかがえます。





### 高齢者の買い物支援に関する連携協定を締結

1月29日、市とイオン九州株式会社マックスバリュ伊万里駅前店（新天町）は、高齢者の買い物支援に関する連携協定を締結しました。

今回の協定は、同社が新しく開始したサービス『イオン九州ネットスーパー』を、より多くの高齢者に気軽に利用してもらいたいとの思いが一致し、連携して取り組んでいくために締結したものです。

協定式に出席した田中光一店長は「ネットスーパーの導入で、高齢者が感じている買物の不便さを少しでも解決できればよいと考えている。市と連携しながら取り組んでいきたい」と話しました。

市は、今後、ネットスーパーの体験教室などを開催する予定です【関連記事を15ページに掲載しています】。



↑地域に密着した運営を目指す」と話した田中店長（左）

### 松浦鉄道駅名標といますりリニューアル

1月31日、松浦鉄道伊万里駅ホームで、松浦鉄道株式会社『駅名標』と『待合所いす』のリニューアルを行い、その完成を披露する除幕式がありました。

今回、リニューアルされたのは駅名標7駅分と、待合所いす4駅分、このうち『川東駅』の駅名標のデザインは、伊万里高校と伊万里実業高校の生徒のアイデアが反映されています。いずれも今回の整備には、市が『ガバメントクラウドファンディング』を実施して集まった寄付金が活用されていて、ガバメントクラウドファンディングとは、地方自治体がプロジェクト実行者としてインターネットを通して寄付を呼びかけ、共感した人から資金を募る仕組みのことです。



↑除幕してお目見えした駅名標に笑顔の松浦鉄道(株)今里晴樹社長(右)

### えほんの寄贈

1月、鹿島市在住の安富代さんが、絵本『波を編む人』を市内の小中学校と義務教育学校に寄贈しました。

『波を編む人』は『第23回えほん大賞ストーリー部門』で大賞を受賞していて、安富さんは、この本のストーリーを担当しました。

今回の寄贈は、安富さんが2回目となるえほん大賞を受賞したことをきっかけに、以前、事務職員として初めて赴任した思い出の地である伊万里の子どもたちに、絵本を楽しんでもらいたいと考え、実現したものです。



↑寄贈された絵本

## 四季の詩

雛の目に 見つめられつつ 筆を執る

伊万里ホトトギス会 竹下 冴子

爛漫の桜めでたる 庭先の

孫の頭に ひらりひとひら

伊万里白露短歌会 武富 千歳

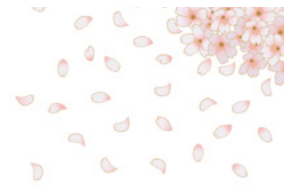

## 百寿記念品贈呈

百歳の誕生日おめでとうございます。長寿を祝って記念の飾り皿を贈呈しました。



池田 シズエ さん（大川町）  
1月10日生まれ

長生きの秘訣は  
食事は好き嫌いをせずに、何でもおいしく食べています。歌を歌うことが好きで、民謡などを歌っています。



水田 篤子 さん（山代町）  
1月19日生まれ

長生きの秘訣は  
穏やかに日々を過ごすことです。テレビを見ながら、リラックスした気持ちでゆっくり過ごしています。





# 地域を守る 消防団 !!

消防団は、大切な人や大好きなまちを火災などの災害から守るために日々活動しています。  
このコーナーでは、隔月シリーズで『伊万里市消防団1本部・11分団』を紹介します。

## vol. 1 団本部

### 団長・副団長

団長は、災害現場や訓練などにおいて消防団全体の指揮や監督を行い、副団長はその補佐を行います。複雑多様化している現在の災害に、円滑に対応できるような訓練計画を策定するなど、常に広く、新たな視野で消防団の運営に取り組んでいます。

- ◎団長 池田義幸
- 副団長 前川修、中島秀隆、井手利紀



左から井手副団長、池田団長、前川副団長、中島副団長

### 女性部

消防団は女性も輝ける場所です。女性部は、火災予防広報や応急手当の普及指導など、女性の優しさや細やかな配慮を生かして活躍しています。また、近年頻発している自然災害発生時には、避難所での運営参加が期待されています。

- 女性部 14人
- ◎部長 多久島由紀江
- 班長 川口真由美、梅崎亜矢子、山口喜美子



いまり秋祭りの『市民総踊り』に参加しました

### ラッパ隊

ラッパ隊は、消防団の式典や行事などで吹奏し、消防団員の士気を高めています。隊はラッパや太鼓、スネアドラムの楽器で編成しています。入隊は、楽器の経験がない人でも大歓迎です。

興味がある人はぜひ連絡してください。

- ラッパ隊 26人
- ◎隊長 川原嗣郎
- 副隊長 田代正二、片岡英敏



出初式では日頃の練習の成果を披露しました

問合せ先：消防調整課消防団係（☎23-2118）

### 働くなら

## いまりで決まり!

かわじりりく  
川尻陸さん  
(19歳・二里町)

- ◆伊万里西松浦森林組合 (大坪町)
- ◆令和5年4月入社



- ◇どんな仕事をしていますか  
樹種などの調査や植栽、伐採などの現場作業のほか、事務もしています
- ◇仕事で心がけていること  
ミスをしたくないことや、現場作業も多いので、体調管理をしっかり行うようにしています
- ◇目標(仕事)は  
仕事をしっかりと覚えて、先輩ができたときに頼りにされる存在になりたいです
- ◇自己PR  
地道にコツコツ頑張れます
- ◇趣味・特技  
ソフトテニスやヒップホップを聞くとこです
- ◇市民へ一言  
森を守りましょう!

### わが家の

## アルバム

はらくち ひなた  
原口日菜詩さん(6歳  
8か月)

- \*良太・実優さんの子
- \*大川町



- ママからひんごん  
もうすぐ1年生になるね  
♪ちよつとマイペースなところもあるから、早寝早起き頑張りなうね  
これからも一緒にたくさん笑って過ごそうね☆ひなた大好きだよ
- わたしは友だちを笑わせたくてふざけちゃうから、ひよきんって言われるの♡好きな遊びはおにこつこやクレヨンでのお絵描き♪ボール遊びも好きだよ♪最近はおダンスやポケモンのぬいぐるみを集めることに夢中だよ☆



『働くなら いまりで、決まり!』、『わが家のアルバム』掲載希望者募集中です。情報政策課広報係（☎23-4313）





### 3月の市民スポーツ

#### 3日(日)

- 学生チャンピオンシップソフトテニス大会  
午前9時開会 国見台庭球場
- 市長盾争奪各町対抗卓球大会  
午前9時開会 国見台体育館

#### 8日(金)

- 市グラウンド・ゴルフ協会会長杯争奪グラウンド・ゴルフ大会  
午前9時開会  
国見台陸上競技場ほか

#### 9日(土)・10日(日)

- 少年野球連盟会長旗争奪少年野球大会  
午前8時30分開会  
伊万里松浦球技場

#### 20日(水・祝)

- 伊万里スプリングスポーツデイ 第30回伊万里っ子・キッズスポーツフェスティバル  
午前9時開会  
国見台陸上競技場

## 西松ボーイズが西九州支部予選優勝 日本少年野球春季全国大会出場へ

1月29日、硬式野球チームの西松ボーイズが『第54回日本少年野球春季全国大会西九州支部予選』で優勝し、チームに所属している市内在住の中学生10人が、全国大会出場報告のため、深浦弘信市長を表敬訪問しました。

西松ボーイズは、現在、部員23人で、有田中央運動公園や赤坂球場で週5回練習に励んでいます。

西松ボーイズが出場する全国大会は、3月26日から31日までの日程で、東京都にある大田スタジアムなどで行われます。



↑メンバーは、西松ボーイズの全国大会での過去最高成績であるベスト4以上を目指すと思気込んでいました

## 第76回東西松浦駅伝大会 SUMCO伊万里が大会連覇

1月28日、冬の松浦路を舞台に健脚を競う『第76回東西松浦駅伝大会』が、佐賀銀行有田支店前から唐津市陸上競技場までの8区間59・9キロのコースで行われました。

昨年5位の啓成中学校区体育協会が大会初の2位に躍進し、伊万里市役所が2年連続の3位になるなど、伊万里市勢が表彰台を独占しました。

大会には、唐津、伊万里、玄海、有田の地域や職域でつくる20チームが出場し、地元などの期待を背負い、各々の思いや目標を胸に抱きながらたすきをつなぎ、沿道からは途切れることなく温かい声援が送られていました。



↑全チームが一斉に再スタートし後半戦開始。伊万里梨選果場前を駆け抜ける5区のランナー

### 【総合成績】 ※市内のチームのみ

順位	チーム名	記録
1	SUMCO伊万里	3時間 19分 12秒
2	啓成中学校区体育協会	3時間 24分 20秒
3	伊万里市役所	3時間 24分 34秒
4	二里町スポーツ協会	3時間 26分 43秒
10	伊万里・有田消防本部	3時間 32分 31秒
12	東山代町スポーツ協会	3時間 36分 18秒
13	山代町スポーツ協会	3時間 36分 51秒
14	伊万里中学校区体育協会	3時間 37分 46秒
15	大川町スポーツ協会	3時間 40分 00秒
18	南波多町スポーツ協会	3時間 46分 17秒
—	伊万里・西松浦地区選抜	3時間 31分 10秒



↑ 16度目の頂点に立ち、胸上げされるSUMCO伊万里の大塚修次監督



↑ 8区区間賞の走りゴールするSUMCO伊万里のアンカー坂取健斗選手



↑ 過去最高の2位になった啓成中学校区体協の2区から3区へのたすき渡し



## 新型コロナウイルスワクチン 無料接種終了

新型コロナウイルスワクチンの接種には『初回接種』と『追加接種』がありますが、2種類とも3月31日（日）までで、無料（全額公費負担）での接種が終了します。

無料での接種を希望する人は、期限までに余裕を持って受けてください。なお、接種券を紛失した人や伊万里市へ転入した人は、接種券を発行する必要がありますので、問い合わせてください。

詳しくは、市ホームページで確認してください。←



### ◆令和6年度からの接種

令和6年度からの接種は、国の方針で、原則65歳以上を対象に、秋や冬頃に定期接種として行われる予定です。

#### ●問合先

新型コロナウイルスワクチン  
接種対策室

☎23-4122

## 就学前児童の医療費 窓口負担の変更

就学前児童の医療費は、4月の診療分から県内医療機関での窓口負担額が次のように変わります。対象者には、3月下旬に新しい受給者証を発送します。

◆対象 平成30年4月2日以降に生まれた児童

診察内容	窓口での自己負担額(1か月あたり)	
	変更前	変更後
通院	1医療機関あたり500円を限度に2回までで、3回目からは自己負担額なし	自己負担なし
入院	1医療機関あたり1,000円	自己負担なし

### ◆令和5年度の医療費の助成

令和5年度中の診療分について医療費助成を受けるためには、申請が必要です。領収書の日付から1年以内に手続きをしてください。

#### ●申請・問合先

子育て支援課子育て支援係

☎23-2310

## 伊万里ファミリーパークに インクルーシブ遊具のエリアをオープン

障がいのある有無にかかわらず、誰もが遊ぶことができる『インクルーシブ遊具』を伊万里ファミリーパークの遊具広場に5つ設置し『インクルーシブ遊具エリア』をオープンします。

### ◆エリアのオープン日時

3月20日（水）正午  
※雨天の場合は3月23日（土）正午に延期します。

オープンの日は、地元の園児や区長などを招いて、オープニングセレモニーを開催します。

詳しくは、市ホームページで確認してください。←

#### ●問合先

都市政策課公園係  
☎23-2476



### 回転遊具



### 複合遊具



### ジム遊具

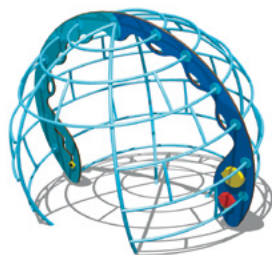

### ブランコ



### パネル



## し尿汲取手数料を 改定します

し尿汲取手数料は、消費税の影響による改定を除き、平成8年4月に改定したあとは、料金を据え置いていましたが、ここ数年の燃料費や資材などの高騰を受け、業務に係る必要経費を見直した結果、今後不安定的にし尿の汲み取り業務を行っていくため、4月1日（月）から手数料を次のとおり改定します。

### ◆新しい手数料料金など

手数料	料金（税込）	
	3月31日 まで	4月1日 から
し尿18ℓにつき ※18ℓ未満は 18ℓの料金 になります	179円	214円

### ◆し尿汲み取り・収集の業者

株式会社カンセイ

☎22-6138

#### ●問合先

環境政策課リサイクル推進係  
☎23-2145



## 市のホームページをリニューアルしました

- 問合せ 情報政策課デジタル化推進係 (☎ 23-4313)

市のホームページを3月1日(金)午前9時にリニューアルしました。皆さんが必要とする情報を検索しやすいデザインに変更しています。ぜひ、市に関するさまざまな情報を検索してください。

- ホームページはこちらから確認できます。→



### 【主な変更点】

- ページのデザインが大幅に変わりました  
市のロゴマークと同じ青・赤・白を基調にした配色で、トップページの写真を大きく使用するなど、伊万里市の魅力が伝わるデザインにしました。
- アクセシビリティとユーザビリティを向上させました  
どのような人にも見やすく、利用しやすいページづくりへの配慮(アクセシビリティ)と、情報の探しやすさや見つけやすさ、デザインの統一性(ユーザビリティ)を重視しました。  
スマートフォンで閲覧した場合にも、より分かりやすく使いやすいホームページにしました。

### 【リニューアルに伴う注意点】

- お気に入り(ブックマーク)に再登録してください  
リニューアルに伴い、トップページを含む全体のURLを変更しました。現在、各ページをお気に入り(ブックマーク)登録している場合は、再度登録してください。
- 検索サイトに表示されない場合があります  
リニューアル後の数週間は、Google(グーグル)やYahoo(ヤフー)などの検索サイトを使って、市ホームページを検索した場合、検索結果に新しいホームページが表示されない場合があります。検索サイトに反映されるまでしばらく待ってください。

### 【ホームページのトップページ】

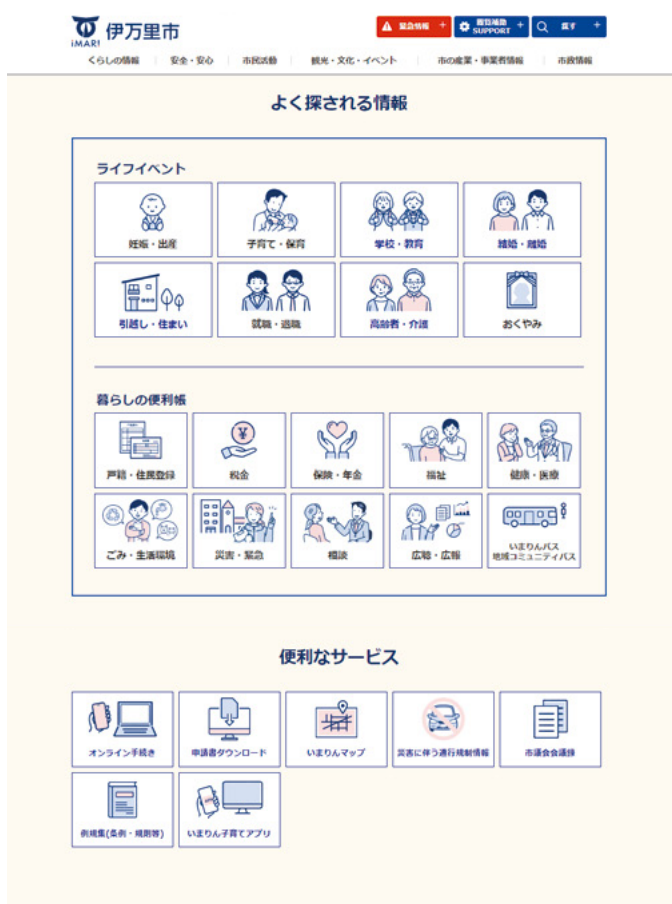

## 『スマート窓口』を3月1日から始めました 市民課窓口での手続きが楽になります

- 問合せ 市民課窓口係 (☎ 23-2143)

### 【これまで】

転入や転居、転出などの住所異動や国民健康保険の取得や喪失などの手続きを行うときには、氏名や住所など、同じ内容を届出書に何回も書く必要がありました。

### 【これから】

新しい住所の情報など、必要最低限の内容を住民異動届出に記入するだけで、手続きができます。

### 【注意事項】

スマート窓口の手続きには、マイナンバーカードや運転免許証などの本人確認書類が必要です。





## 戸籍制度が利用しやすくなりました

● 問合せ先 市民課窓口係 (☎ 23-2143)

戸籍制度が、戸籍法の一部が改正されたことで、3月1日(金)から次のように利用しやすくなりました。

### ■ 戸籍謄本などが本籍地以外の市区町村で取得できるようになりました

本籍地以外の市区町村の窓口でも戸籍謄本などを請求して、取得できるようになりました。さらに、1か所の市区町村の窓口でまとめて請求して、取得することができます。

#### 【請求に当たっての注意事項】

- ▷ 戸籍謄本などを請求する場合に、請求できる人(本人、配偶者、直系尊属、直系卑属など)が市区町村の戸籍担当窓口に行き、請求する必要があります。
- ▷ 郵送や代理人は請求できません。
- ▷ 本人確認を行うため、窓口で請求する人の顔写真付きの身分証明書(マイナンバーカード、運転免許証、パスポートなど)の提示が必要です。
- ▷ コンピュータ化されていない戸籍謄本と戸籍抄本は請求できません。

### ■ 戸籍の届出における戸籍謄本などの提出が不要になりました

本籍地ではない市区町村の窓口で婚姻届や養子縁組届などの戸籍の届出を行う場合に、戸籍謄本や戸籍抄本の添付が原則不要になりました。

### ■ 各種の社会保障手続きを行う場合にマイナンバー制度を活用することで戸籍謄本などの添付が省略できるようになりました

児童扶養手当認定手続きなどの各種社会保障手続きで、手続きのときに皆さんが記載するマイナンバーを利用することで、親子関係や婚姻関係などを確認できるようになったことから、戸籍謄本や戸籍抄本の添付が省略できるようになりました。

※ 手続きによって、戸籍謄本や戸籍抄本の添付が省略できるようになる時期などは異なります。

### ■ パスポートの発給申請などを行う場合に戸籍電子証明書を活用することで戸籍謄本などの添付が省略できるようになりました

パスポートの発給申請などの手続きで、申請書と併せて戸籍電子証明書提供用識別符号(※1)を提示することで、戸籍謄本や戸籍抄本などの添付が省略でき、オンラインで手続きを完結することができます。

(※1) 自分の戸籍の電子的記録事項の証明情報を提供するために必要な英数字16ケタの符号です。

※ 戸籍謄本や戸籍抄本などの添付が省略できるようになる時期などは、法務省のホームページで確認してください。



■ 詳しくは、法務省ホームページで確認してください。→

## 転入・転居の予約がマイナポータルからできます

● 問合せ先 市民課窓口係 (☎ 23-2143)

マイナポータル(※1)を通じたオンラインでの転入と転居の予約ができるようになりました。このサービスを利用すれば、スマートフォンなどから簡単に予約ができ、面倒な書類の記入が不要になります。また、市民課窓口では、予約した人を優先して受け付け、本人確認と署名などで手続きが完了するため、市役所での滞在時間を大幅に短縮することができます。

『転出届』もマイナポータルを通じて、オンラインでの手続きができます。

#### ● サービスを利用できる人

- ▷ 電子証明書が有効なマイナンバーカードを持っている人
- ▷ 国内で引っ越しをする人

■ 詳しくは、2次元コード(QRコード)を読み取り、デジタル庁ホームページで確認してください。→



(※1) マイナンバーカードを使って行う行政手続きのオンライン窓口のことで、

## 3月末・4月初めは市民課・税務課窓口を特別開庁します

● 問合せ 市民課窓口係 (☎ 23-2143)、税務課市民税係 (☎ 23-2148)

例年、3月から4月は、新生活の準備・スタートなどに伴う転入・転出などの手続きが最も多い時期です。このため、市役所を特別開庁し、住民異動などに伴う手続きなどを受け付けます。

住民票の異動手続き（転入・転居など）は、異動した日から14日以内に届け出が必要です。

### 《土・日曜日開庁》

#### ◆日 時

▷ 3月30日(土)・31日(日)

▷ 4月6日(土)・7日(日)

午前8時30分から正午まで

### 《平日延長》

#### ◆日 時

3月26日(火)、4月2日(火)

午後7時まで

### 《取扱業務》

#### ▷市民課

転入・転出などの住所変更の手続き、諸証明書（住民票、戸籍謄抄本、印鑑証明など）の交付、戸籍の広域交付、パスポートの交付、マイナンバーカードの交付（要予約）、マイナンバーカードの申請支援

※パスポートの申請は平日延長時のみ可能です。  
戸籍の広域交付は4月6日(土)・7日(日)は取り扱いができません。

#### ▷税務課

税務諸証明の交付、固定資産税課税台帳（名寄帳）の閲覧

※令和6年度の固定資産税課税台帳（名寄帳）の閲覧は、4月1日(月)から可能です。

### 住所変更の手続き（転入・転出・転居）に必要なもの

- ①届出人の本人確認書類（マイナンバーカードや運転免許証、パスポートなど写真付きは1点、保険証や年金証書、預金通帳などは2点）
  - ②マイナンバーカード、国民健康保険被保険者証、介護保険被保険者証など（該当する人のみ）
- ※転入の手続きを行うためには、事前に前住所地での転出の手続きが必要です。
- ※戸籍や住民票の交付申請のときも、本人確認が必要です。

### 土・日曜日開庁、平日延長に取り扱できない業務

- ▷住民票の広域交付、住基カード・マイナンバーカードを使った転入届の受け付け（一部）
- ▷原動機付自転車などの標識交付および廃車登録手続き（税務課）
- ▷届け出の内容によっては、ほかの事業所や官公庁などが休みのために問い合わせができず、対応できない場合があります。
- ※手続きに時間がかかる場合があります。ゆとりを持って来庁してください。



### 混雑を避けるポイント

#### ▷引っ越しが決まったら早めに手続きをしましょう

伊万里市から他市町村へ転出する場合の転出証明書の交付は、引っ越し日の2週間程度前から手続きができます。

▷比較的混雑の少ない、朝早い時間帯（午前8時30分～10時）の利用をお勧めします  
年度末から年度初めにかけては、1年で最も混雑する（通常の3～4倍）時期です。特に月曜日など休み明けの日は、大変混雑します。

#### ▷転出届は、マイナポータルを利用しましょう

国内で引っ越しをする人で、電子証明書が有効なマイナンバーカードを持っている人は、マイナポータルを通じたオンラインでの手続きができ、その場合は、転出の手続きに来庁する必要はありません。





## 高齢者の皆さんがネットスーパーを利用して 気軽に買い物できるように支援します

● 問合せ 長寿社会課高齢福祉・介護認定係 (☎ 23-2148)

イオン九州株式会社マックスバリュ伊万里駅前店が『イオン九州ネットスーパー』を開始しました。

高齢者の皆さんが、ネットスーパーを利用して気軽に買い物ができるように、市とマックスバリュ伊万里駅前店は連携して(※1)、高齢者の皆さんの買い物を支援します。

(※1) 市とマックスバリュ伊万里駅前店の連携協定の記事を8ページに掲載しています。

### ◆ 伊万里市内でネットスーパーが始まります ◆

マックスバリュ伊万里駅前店が開始する『イオン九州ネットスーパー』は、**スマートフォンやタブレットを使い、**食料品や日用雑貨などの買い物ができるサービスです。内容は次のとおりです。

#### ■ 利用の条件

1回あたり合計金額 1,000 円(税抜)以上の注文が必要です。

#### ■ 商品の受け取り方法

##### ① 自宅で受け取り

配送の対象地域に住んでいる人は、自宅で受け取ることができます。午後1時まで注文すれば、その日のうちに届きます。現在、対象地域は店舗からおおよそ5km圏内です。

#### ▷ 現在の配送対象地域

〒848-0021～23 大坪町  
 〒848-0024～26 大川内町  
 〒848-0027 立花町  
 〒848-0028 脇田町  
 〒848-0031～35 二里町  
 〒848-0041 新天町  
 〒848-0042 蓮池町  
 〒848-0044 木須町  
 〒848-0045 松島町  
 〒848-0046、47 伊万里町  
 〒849-4271～74 東山代町長浜、日尾、天神、脇野  
 〒849-4282～84 東山代町里、東大久保、浦川内

##### ② 店舗の専用駐車場で受け取り

(ドライブピックアップ)

事前に商品を注文しておくことで、店舗に入らずに車に乗ったまま、商品を受け取ることができます。高齢者が注文して、別に住んでいる家族が受け取ることもできます。



#### ■ 利用料金(税込)

##### ① 自宅で商品を受け取る場合

440 円(配送料 330 円+手数料 110 円)

※クレジットカード払いの場合、手数料は無料です。

##### ② 店舗の専用駐車場で商品を受け取る場合

無料

※支払いはクレジットカード払いのみです。

#### ■ 問合せ

マックスバリュ伊万里駅前店  
(☎ 23-1277)

詳しくは、イオン九州ネットスーパーのホームページで確認してください。→



### ◆ ネットスーパー体験教室を開催します ◆

アプリケーションのダウンロードや会員情報の登録、商品の注文方法など、買い物をするために必要なスマートフォンなどの操作方法を、サポートを受けながら体験できます。体験教室は今後も開催していく予定です。

#### ■ 日時

3月18日(月) 午後1時30分～3時

#### ■ 場所

市民センター 文化ギャラリー

#### ■ 対象者

- ▷ おおむね65歳以上の市民やその家族
- ▷ ふだん近くに買い物をする場所がなく、距離的に車が必要だが、運転免許証の返納を検討している市民
- ▷ ケアマネージャーやホームヘルパーなど

#### ■ 体験教室に持参するもの

インターネットに接続できる自分のスマートフォンやタブレットを持参してください。パソコンは除きます。

※実際の支払いのときにクレジットカード払いを考えている人は、クレジットカードを持参してください。カード会社は問いません。

#### ■ 申込方法

電話または申込書を提出してください。申込書は市ホームページからダウンロードできます。→



#### ■ 申込先

長寿社会課高齢福祉・介護認定係 (☎ 23-2162)

## 狂犬病予防集合注射を実施します

● 問合せ 環境政策課生活環境係 (☎ 23-2144)

狂犬病予防法第5条により、飼い主は、狂犬病予防注射を毎年1回受けさせ、注射済票の交付を受けなければいけません。市は、下記の表の日程で、集合注射を実施します。

### 【会場に持ってくるもの】

- ▷案内はがき（登録済の場合）
- ▷予防接種料金 1頭当たり3,250円（注射料金2,700円+注射済票550円）
- ※新たに犬を飼った場合は、登録手数料が3,000円必要です。また、他市町村から伊万里市に転入した場合は、手続きに前登録市町村の鑑札が必要です。鑑札を紛失した場合は、再交付手数料1,600円が必要です。

### 【次の場合にも届け出が必要です】

- 注射会場や市役所で受け付けていますので、忘れずに届け出てください。
- ▷新たに犬を飼った場合や犬の死亡、飼い主に変更があった場合
- ▷動物病院などで注射を受けさせた場合『狂犬病予防注射済証』を提出してください。『注射済票』を交付します。注射済票の発行料金550円が必要です。

実施日	町(地区)	実施場所	実施時間	実施日	町(地区)	実施場所	実施時間
4月4日 (木)	伊万里	木須東公民館	10:00~10:30	4月23日 (火)	東山代	長浜公民館	9:00~9:30
	牧島	牧島コミュニティセンター	11:00~11:30			脇野公民館	10:00~10:30
	黒川	黒川コミュニティセンター	13:00~13:30			東山代コミュニティセンター	11:00~11:30
		畑川内公民館	14:00~14:30			大久保公民館	13:00~13:30
		深山地区コミュニティセンター	15:00~15:30			滝川内公民館	14:00~14:30
4月9日 (火)	波多津	馬蛤澗公民館	9:00~9:30	4月25日 (木)	立花	立花コミュニティセンター	9:00~9:30
		波多津コミュニティセンター	10:00~10:30			大川内	正力坊公民館
		井野尾公民館	11:00~11:30		大川内コミュニティセンター		11:00~11:30
	南波多	大曲公民館	13:00~13:30		大坪	古賀公民館	13:00~13:30
		南波多コミュニティセンター	14:00~14:30			大坪コミュニティセンター	14:00~14:30
4月11日 (木)	山代	城農業倉庫	9:00~9:30	伊万里	脇田公民館	15:00~15:30	
		J A山代西部農業倉庫	10:00~10:30	4月28日 (日)	立花	市役所庁舎通路	9:00~11:00
		西分公民館	11:00~11:30			5月7日 (火)	二里
		山代コミュニティセンター	13:00~13:30	大坪	大坪コミュニティセンター		10:00~10:30
		楠久津公民館	14:00~14:30		大川内		大川内コミュニティセンター
4月16日 (火)	松浦	中通公民館	9:00~9:30	6月4日 (火)	松浦	松浦コミュニティセンター	13:00~13:30
		松浦コミュニティセンター	10:00~10:30			大川	大川コミュニティセンター
	大川	大川コミュニティセンター	11:00~11:30	南波多	南波多コミュニティセンター		15:00~15:30
		立川農業倉庫	13:00~13:30	5月9日 (木)	東山代		東山代コミュニティセンター
		井手口公民館	14:00~14:30			山代	山代コミュニティセンター
4月18日 (木)	二里	東八谷搦公民館	9:00~9:30		波多津		波多津コミュニティセンター
		西八谷搦公民館	10:00~10:30			黒川	黒川コミュニティセンター
		大里公民館	11:00~11:30		牧島		牧島コミュニティセンター
		旧J A中里出張所	13:00~13:30	伊万里			伊万里コミュニティセンター
		二里コミュニティセンター	14:00~14:30		5月12日 (日)	立花	市役所庁舎通路
伊万里	伊万里コミュニティセンター	15:00~15:30					



## 3月は『自殺対策強化月間』です

● 問合せ 福祉課障がい福祉係 (☎ 23-2156)

### 心の健康に気をつけましょう

3月は進学や就職、転勤、退職、引っ越しなど、生活環境が大きく変わる時期です。

ストレスや不安を抱えやすい時期で自殺者が特に多いことから、自殺対策基本法では3月を『自殺対策強化月間』と定めています。

厚生労働省の発表によれば、令和5年の国内の自殺者数（暫定値）は21,818人となっています。

市では、例年10数人の人が自ら命を絶っています。令和3年は自殺者数が19人で、過去10年間で最も多い人数となり、令和4年は12人、令和5年は7人（暫定値）でした。

生きることがつらいと感じるなど、悩みがある場合は一人で悩まずに相談してください。

一人で悩まず相談してください

相談内容	相談窓口	電話番号・相談時間など
なんとなく心や体が重たい、つらい	伊万里保健福祉事務所	☎ 23-2101 平日 午前8時30分～午後5時15分
	心の健康相談（福祉課障がい福祉係）	☎ 23-2156 平日 午前10時～正午、午後1時～3時 ※水曜日は除きます。
	ストレスケア相談（健康づくり課保健予防係）	☎ 22-3916 第2火曜日 午前9時～正午、午後1時～3時 ※予約制です。
	佐賀こころの電話	☎ 0952-73-5556 平日 午前9時～午後4時
生きることがつらい	佐賀県自殺予防夜間相談電話	☎ 0120-400-337 毎日 午後11時～午前5時
	佐賀いのちの電話	☎ 0952-34-4343 毎日 24時間
	全国自殺予防いのちの電話	☎ 0120-783-556 毎日 午後4時～9時 毎月10日 午前8時～11日 午前8時
いじめから助けてほしい	いじめホットライン	☎ 0952-27-0051 毎日 24時間
	子どもの人権110番	☎ 0120-007-110 平日 午前8時30分～午後5時15分
	24時間子供SOSダイヤル	☎ 0120-0-78310 毎日 24時間

### あなたの周りに悩んでいる人はいませんか

自殺の多くは、さまざまな悩みや問題を一人で抱えるうちに、心理的に追い込まれた末の死です。誰にでも起こりうる命の危機であることを理解し、関心を持つことが大切です。

近年では、病気や生活苦のほかに、精神疾患や人間関係の悩み、過労やいじめなど、さまざまな問題が重なって自殺に追い込まれるというような状況が深刻化しています。

十分な休養を取り、ストレスをためない生活を送るよう心がけましょう。

### 誰も自殺に追い込まれることのない社会に

悩みを抱えている人は、一人で悩まず専門の相談機関に相談してください。また、身近な人が悩みを抱えていることに気が付いたら、声をかけてみてください。その人が悩みを話してくれたら、じっくりと耳を傾け、相談窓口への相談をすすめ、優しく見守りましょう。

あなたの声かけや行動で救える命があります。

### 心の悩みを話してみませんか

「誰かと話したい」「誰かに相談してみたい」そんな気持ちを持った人同士が気軽に語り合える場があります。

悩んでいる本人や支える家族、支援している人など誰でも参加できます。一人で悩むよりも、息抜きのつもりで気軽に参加してみませんか。

- 会名 よらん会
- 開催日時 第3火曜日 午前10時～午後3時
- 場所 市民活動支援センター

**特別児童扶養手当、特別障がい者手当、障がい児福祉手当の申請を受け付けています**

次の手当の申請を随時受け付けています。支給を受けるには、一定の要件と所得制限があります。  
詳しくは、問い合わせてください。

**【手当の種類と要件】**

▽特別児童扶養手当  
身体・知的または精神に中度以上の障がいのある20歳未満の児童（施設入所児を除く）を養育している父または母もしくは養育者

▽特別障がい者手当

20歳以上の障がい者で、心に著しい重度の障がいがあるために、日常生活において常時、特別の在宅介護を必要とする人（施設入所者を除く）

▽障がい児福祉手当

20歳未満の障がい児で、心に重度の障がいがあるために、日常生活において常時、在宅介護を必要とする児童（施設入所児を除く）

●問合先

福祉課障がい福祉係  
☎23-2156

**■手当額（令和6年度）**

項目	支給額（月額）
特別児童扶養手当1級（重度） 特別児童扶養手当2級（中度）	55,350円 36,860円
特別障がい者手当	28,840円
障がい児福祉手当	15,690円

**コミュニティ助成事業を活用しました**

一般財団法人自治総合センターのコミュニティ助成事業を活用し、瀬戸町中通区の自治公民館の新築と、山代町浦之崎区のLED投光器などの整備が行われました。

コミュニティ助成事業は、宝くじの収入を財源とする社会貢献広報事業で、住民の自主的なコミュニティ活動の推進を図るものです。

今回の整備で、住民がより快適な環境で地区行事を実施できるようになるため、活発なコミュニティ活動が期待されます。

●問合先 まちづくり課まちづくり推進係 ☎23-2114



↑新築された中通区の自治公民館



浦之崎区が購入したLED投光器→

**地域おこし協力隊活動レポート**  
(炭山地区) ⑥



こんにちは、小原正道です！  
今回は、1月7日にすみやま棚田で行われた『鬼火たき』と『防火訓練』について紹介します。

この日は、午前6時30分にすみやま棚田に集合し鬼火たきが始まりました。この時間は、まだ日の出前で辺りが暗かったため、やぐらの燃え上がる炎とすみやまに設置しているイルミネーションがきれいで、とても幻想的でした。このような雰囲気の中、今年一年の安全と五穀豊穡を、みんなで祈願したあとに、鬼火たきの残り火で餅を焼いて食べました。

その後は、防火訓練も行いました。参加した人たちは、緊張感を持って訓練に取り組んでいました。いざというときに初期消火や避難行動ができるように、日頃からの訓練が大切だと感じましたし、地域のつながりが重要だと感じました。



イルミネーション



防火訓練



## 3市町広域連携企画!

有田町・伊万里市・武雄市の  
イベントをお届け!

## 有田町

## ありた春フェス 2024

日時/3月3日(日) 10:00~15:00

会場/焔の博記念堂

内容/ステージ発表や、バザー、赤ちゃんはいはい・よちよちレース、eスポーツ大会・体験会など

詳しくは



▲ホームページ

有田女性まつり実行委員会(有田町まちづくり課内)  
☎0955-46-2990

## 伊万里市

新伊万里市PR動画  
完成披露試写会&トークショー

日時/3月10日(日) 13:00~14:45

場所/市民図書館ホール

内容/3種類の新PR動画をお披露目します。キャストによる撮影秘話が聞けるかも!?新しい伊万里の魅力に触れてください!

※会場の都合上、入場者数に制限があります(先着順)。

詳しくは

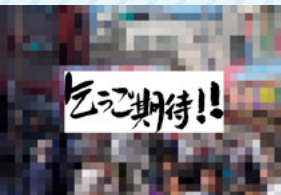
シティプロモーション推進課  
☎0955-20-9031

## 武雄市

## ゆめぎんが 2024春の企画展 ピーコロ×スイッチ展

日時/3月16日(土)~5月6日(月)

開館時間/(平日)9:15~17:15

(土日祝)9:15~18:00

会場/佐賀県立宇宙科学館 ゆめぎんが

内容/たくさんの種類のスイッチが登場!押して、転がって、あなたの「感動スイッチ」をオンにしよう!

詳しくは



▲ホームページ

佐賀県立宇宙科学館  
☎0954-20-1666ネクストコアテクノロジー株式会社との  
進出協定を締結

1月22日、市は、ネクストコアテクノロジー株式会社(京都府宇治市)と進出協定を締結しました。

今後、同社は、七ツ島工業団地(黒川町)に新工場を建設し、電気自動車やエアコンなどに使われる高効率モーターやモーター部品の開発、製造を行う予定です。

協定式に出席した山本勇輝代表取締役社長は「新工場で開発や製造する省エネモーターは、脱炭素社会の実現の取り組みに大きく貢献できる製品



↑締結式に出席した山本代表取締役社長(左)

です。かつて、伊万里港から古伊万里が世界に向けて発信されたように、この伊万里の地から世界に発信していきたい」と力強く話しました。

株式会社リバー스가  
企業版ふるさと納税を活用し寄付

1月29日、不動産業や住宅の販売などを行う株式会社リバーズ(大町町)が、企業版ふるさと納税を活用して、市に100万円を寄付しました。

寄付の贈呈式には、同社の親会社である株式会社ALPHABETH HOLDINGSの辻栄二グループCEOが出席しました。

辻グループCEOは「リバーズでは、伊万里出身の社員たちが活躍してくれていますし、創業時からお世話になっている人も伊万里で暮らして



↑贈呈式に出席した辻グループCEO(左)

います。今回の寄付は、子育て支援に活用してもらいたい」と話しました。

## ご寄付

ありがとうございました

次の方からご寄付をいただきました。

厚くお礼申し上げます。

※1月1日~31日受付分

(敬称略、希望者のみ掲載)

## 《ふるさと応援基金》

▼100万円

株式会社リバーズ

(大町町)

▼は篤志寄付です。



# お知らせ

## えせ同和行為に 注意しましょう

『えせ同和行為』とは、同和問題を口実にして、企業や個人などに不当な要求や高額な図書などの購入を強要する行為です。これは、『同和問題は怖い問題であり、できれば避けたい』という誤った意識を植え付け、差別や偏見を助長するものです。きせんとした態度できつぱりと断ることが大切です。

### ●相談・問合せ

▽佐賀地方務局伊万里支局  
(☎23-2492)

### ▽人権・同和对策課人権・同和对策係

(☎23-2190)

### ▽市消費生活センター

(☎23-2136)

## 水道の使用開始などは WEB手続きできます

転入・転出・転居・契約者の名義変更など、水道使用の契約内容に変更がある場合は、ホームページから申し込んでください。

申込方法は、次の二次元ページで『伊万里市水道』と検索すれば手続きページに進めます。また、長期間水道を使用しない場合でも、使用中止の手続きを

お知らせ

募集

試験

体験

市民図書館

保健だより

市民相談ほか

## 子育て支援センターに 遊びにきませんか

子育てに関する悩みや相談を受けています。一人で悩まず気軽に相談してください。

### ①つくしぼランド (要申込)

就園前の乳幼児とその保護者が集い、歌や簡単な製作などを行います。

▷日時 3月21日(木)  
午前10時30分～正午

▷場所 市民センター リハーサル室

### ②お誕生日会 (要申込)

3月生まれの乳幼児とその保護者

▷日時 3月27日(水)  
午前10時30分～11時30分

▷場所 子育て支援センターぼっぼ

●申込・問合せ先 子育て支援センターぼっぼ  
(☎☎23-5197)



行わなければ『基本料金』が発生しますので注意してください。申込はこちらの二次元ページからできます。←



### ●問合せ先 管理課営業係

(☎23-5400)

## 緑の募金への協力 ありがとうございました

皆さんから寄せられた募金は、公園・自治公民館など公共施設の緑化や、森林整備などに大切に活用されています。

### ●令和5年募金額

#### ▽家庭募金

440万1689円

#### ▽学校募金

9644円

#### ▽街頭募金

3万9777円

#### ▽合計

445万1110円

### ●問合せ先 農山漁村整備課内・美しい緑の郷土づくり県民運動伊万里市推進協議会

(☎23-2591)

## ひまわりカフェ

認知症の人と一緒に出かけませんか。

### ●日時

3月24日(日)  
午前11時～午後2時30分

### ●場所

市民図書館

●内容 ミニ講話、あおぞら喫茶で昼ご飯を食べながらゆつたりと歓談

### ●問合せ先 伊万里地区認知症の人とその家族の会・黒川

(☎090-2215-5556)

## フリーマーケット 『にここにお広場』

### ●日時

3月20日(水)  
午前10時～午後3時

### ●場所

旧ポリテクセンター駐車場(東山代町里)

### ◆出店者募集

### ●募集区画数

20区画  
(1区画当たり3坪×3坪)

### ●出店料

無料

### ●募集期限

3月19日(火)

### ●応募方法

電話かファックス

### ●必要な情報は『住所・氏名・電話番号』です。

### ●応募・問合せ先 障害福祉サービス事業所にここにこいまり

(☎28-1353・FAX25-9253)

## たばこは市内で 買いましょう

市内でたばこを購入すると、その一部が市の税収になります。ただし、健康のため吸い過ぎには注意しましょう。

### ●問合せ先 税務課市民税係

(☎23-2148)

広告

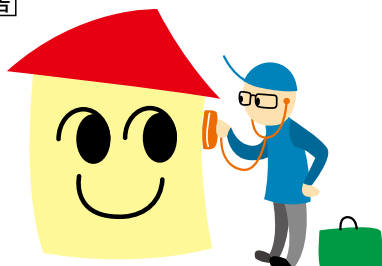

あなたのお家のお医者さん

## おうち屋本舗 株式会社

☎0120-055-078

〒848-0046 佐賀県伊万里市伊万里町乙90  
TEL.0955-29-8625 FAX.0955-29-8632

雨どい

塗替え

張替え

御用聞き

自然災害





# 募集

## いきいき脳の健康教室 参加者

くもんの教材を使い、読み書き・計算・数字の並び替えなどの『脳トレ』を行います。

●対象 65歳以上で、週1回の教室への参加と、自宅学習が可能な人

●開催日 毎週月曜日

●開催時間帯

①午前9時30分～10時

②午前10時15分～10時45分

③午前11時～11時30分

※①②③のいずれかの時間帯で受講してください。

●場所 市民センター

●参加料 月額2200円

●募集人数

10人程度(先着順)

●募集開始日 3月11日(月)

●応募・問合先

地域包括支援センター介護

予防係 (☎23-2155)

## 料理教室と粘土教室受講者

●対象 市内在住の女性

●開催期間

▽料理教室(健康家庭料理)

6～11月の第1水曜日

(全6回)

▽粘土教室

4月～令和7年3月の第2

金曜日(全12回)

●時間 午前9時30分～正午

●場所 同和教育集会所(立花町)

●受講料 無料

※別途、材料費が必要です。

●募集期限 3月29日(金)

●応募・問合先 同和教育集

会所 (☎22-7462)

## 市営住宅の入居申し込み

4月1日以降の1年間において、市営住宅に空室が出たときに順次入居するための入居予備者を募集します。

●募集団地

立花・大久保・楠久第2(3

階建てのみ)・立岩市営住宅

●申込書配布開始日時

3月1日(金) 午前9時

●申込受付期間

4月1日(月)～

令和7年2月28日(金)

●申込書配付・応募・問合先

都市政策課住宅・空家対策係

(☎23-2464)

## 弁護士無料セミナー「おひとり様の老後対策」

●日時 3月30日(土)

午後2時～4時

●場所 弁護士会館(佐賀市)

●定員 50人程度(先着順)

●参加料 無料

●内容

財産管理や任意後見、遺言、死後事務委託契約から尊厳死宣言まで「おひとり様の老後対策」を弁護士がわかりやすく教えます。

※参加者は後日、弁護士による個別無料相談を受けることができます。

●問合先 佐賀県弁護士会

(☎0952-241341)

## パブリックコメントの結果

『伊万里市第6次高齢者福祉計画及び第9期介護保険事業計画』(骨子案)に対する意見募集の結果、意見の提出はありませんでした。

●問合先 長寿社会課介護給付係 (☎23-2154)

広告

### 60歳以上で求職中の方は シルバー人材センターへ!

# 会員募集中

お問合せ先 公益社団法人 佐賀県シルバー人材センター連合会  
TEL 0952-20-2011 FAX 0952-20-2015

佐賀県シルバー 検索

シルバー人材センターへ入会を検討中の皆様へ!  
令和5年度厚生労働省委託事業 高齢者活躍人材確保育成事業

会員メリット  
イキイキと健康に毎日が輝く!  
仕事に応じて収入も得られる!

シルバー人材センターは、生きがいと地域のニーズを結びます。

お知らせ 募集

試

験

市民図書館

保健だより

市民相談ほか



# 募集

## 委託訓練生 (4月・5月開講)

### ●募集訓練科

①ITビジネス・Webデザ  
イン養成科

②IT初級〜中級連続科

③ITビジネス実務基礎活用科

④医療事務・調剤事務・医師  
事務作業補助養成科

### ●募集人数

①②③各20人、④22人

### ●訓練期間

①4月9日(火)〜

9月6日(金)

②③5月1日(水)〜

8月30日(金)

④5月14日(火)〜

8月8日(木)

### ●場所

①有限会社イー・エム・エー  
(伊万里市)

②唐津ビジネスカレッジ  
(唐津市)

③株式会社プライム(佐賀市)

④株式会社ニチイ学館佐賀支  
店(佐賀市)

### ●入所選考日

①3月28日(木)

②③4月19日(金)

④4月30日(火)

※テキスト代などは自己負担  
です。

●受講料 無料

### ●募集期限

①3月15日(金)

②③4月8日(月)

④4月22日(月)

### ●応募方法

ハローワーク伊万里に応募  
書類を提出

●問合先 佐賀県立産業技術  
学院就職支援課  
(☎0952・74・4330)

## 職業訓練受講生 (5月入所)

### ●募集訓練科

①CAD/NCオペレーショ  
ン科

②溶接技術科

③住環境CAD科

④電気保全サービ斯科

### ●募集人数

①③各4人

②④各3人

### ●訓練期間

①②③5月9日(木)〜

11月27日(水)

④5月9日(木)〜

11月15日(金)

●場所 ポリテクセンター  
佐賀(佐賀市)

●入所選考日 4月9日(火)

※筆記試験と面接をポリテク

センター佐賀で実施します。

### ●募集期限

3月29日(金)

●応募方法  
最寄りのハローワークに  
応募書類を提出

●問合先  
ポリテクセンター佐賀訓練課  
(☎0952・26・9516)

## 職業訓練受講生 (6月入所)

### ●募集訓練科

①CAD・生産サポート科

②電気設備技術科

③住環境コーディネート科

④テクニカルメタルワーク科

※④は企業実習付きのため、  
おおむね55歳未満の人が対  
象です。

### ●募集人数

①②③各15人、④12人

### ●訓練期間

6月4日(火)〜

12月26日(木)

●場所 ポリテクセンター  
佐世保(佐世保市)

●入校選考日 5月8日(水)

●受講料 無料

※テキスト代などは自己負担  
です。

●募集期間

3月19日(火)〜

4月22日(月)

### ●応募先

最寄りのハローワークに  
応募書類を提出

●問合先 ポリテクセンター  
佐世保訓練課  
(☎0956・58・3118)

## 試験

### 危険物取扱者

申請書類は、伊万里消防署  
や各分署にあります。申請方  
法は、消防試験研究センタ  
ーのホームページを確認して  
ください。

●日時  
5月19日(日)

午前9時30分集合

●場所 佐賀市

●申請方法  
書面申請と電子申請

●受付期間  
4月1日(月)〜11日(木)

※郵送の場合は、4月11日の  
消印まで有効です。

●電子申請は11日(木)午後  
5時までで締め切りです。

●問合先  
伊万里消防署消防3課  
(☎23・2118)

伊万里消防署消防3課  
(☎23・2118)

**ひなまつり**

ひな生クリームケーキ  
ふんわりスポンジで九州産の口溶け良い  
純生クリームといちごをサンドしました。  
15cm 4,300円 (税込4,644円)

桜もち ひな詰合せ ひな生ショコラケーキ

**春の贈り物**

お祝いやお世話になった方へ  
春のお菓子ギフトを贈りませんか。

**White Day**

喜ばれるとっておきの  
スイーツギフトあります!

伊万里スイーツ  
**城月堂**

営業時間 9:30〜18:00  
伊万里市新天町 475-12  
tel. 0955-22-5813

城月堂 検索

休業日: 月1回 (3月は休まず営業)

正社員・パートさん募集中





こんにちは

# 図書館です

## ぶっくん

### 3月の巡回日

● 問合せ 市民図書館 (☎ 23-4646)

日	巡回場所	時間	日	巡回場所	時間
1日 (金)	ケアハウスいまり	11:30-	12日 (火)	楽 寿 園	14:00-
	伊万里ふるさと村	12:00-		ユートピア	14:00-
	原屋敷公民館	14:00-	13日 (水)	るりこう苑	10:30-
5日 (火)	伊万里鍋島焼会館	10:30-		西 光 苑	14:00-
	国見公民館	11:30-		ケアセンターくちいし	15:00-
	JA滝野出張所	14:00-	14日 (木)	波多津コミュニティセンター	11:00-
国見団地集会所	14:30-	黒川コミュニティセンター		11:00-	
6日 (水)	大川内鼓バス停横	11:00-		二里コミュニティセンター	14:00-
	西田病院	14:00-	南波多コミュニティセンター	14:00-	
7日 (木)	向陽園	14:00-	15日 (金)	田代公民館	11:30-
	立花コミュニティセンター	10:15-		グループホームげんき	13:40-
	山代コミュニティセンター	11:00-		南波多水留バス停前	14:00-
	東山コミュニティセンター	11:15-	テイながやま	14:30-	
	大川コミュニティセンター	13:30-	※このほか、保育園や小学校、 企業を巡回しています。 各巡回場所での滞在時間は、 15～30分です。		
	伊万里コミュニティセンター	14:00-			
松浦コミュニティセンター	14:30-				
8日 (金)	市民センター	11:30-			
	JA東部支所	14:00-			
	こどもハートフルセンターひまわり園	14:00-			
	デイあさひ/かりん	14:40-			

### 利用カードの更新手続きを 行いましょう

利用カードに登録している住所や電話番号に変更はありませんか。市民図書館では、3年ごとに住所を確認し、利用カードの更新手続きをしています。カードを利用するときに、保険証や免許証など住所の確認ができる物を提示してください。

利用カードを紛失した場合は再発行ができます(200円)。また、スマートフォンを持っている人は、利用カードをバーコードで表示する『スマート利用券』の登録ができます。操作方法など詳しいことは窓口で問い合わせてください。

### 3月の休館日

- 4・11・18・25日
- 28日(館内整理休館日)
- 20日(春分の日)は特別開館日

### 新刊案内

女の子と犬がいつもの森へ遊びに行くと、見たこともない水族館が建っていました。中には『テングザメ』や『フタフグモドキ』など変な魚ばかり。すると、水槽から「たすけてくれえ」と小さな声が聞こえてきました。水槽にいる魚は、魔法によって姿をかえられた動物たちだったので。

女の子が動物たちを助けて逃げようとしていると、いつの間にか魔法が入口に立っています。



『まじよのすいぞくかん』  
佐々木マキ/さく  
福音館書店

戦前から続く海辺の老舗旅館・風屋。その旅館の名物である『海老澤文庫』には、さまざまな名著が納められているとか。

しかし、旅館の若女将は「わたし、本が読めない体質でして」と話します。本は読めないが鼻が利くと平然と語る彼女は『匂い』を以て本と人をつなぎ、縁を育て、迷える旅人の導きとなる。そんな不思議な雰囲気を読み手を引き付け、心に語り掛けてくるような連作短編集です。



『文庫旅館で待つ本は』  
名取 佐和子/著  
筑摩書房



# AD PRESS 広告募集

- 発行日/毎月第2土曜日朝刊折込
- 折込エリア/伊万里・有田・山内・福島・波佐見・今福・鷹島・武雄(一部)・北方 32,960枚
- 折込紙/佐賀・西日本・朝日・毎日・読売新聞
- 掲載料/1枠(タテ8cm×ヨコ6cm) 1回 ¥15,000(税抜)

お申し込みは



山口印刷株式会社

TEL 0955-22-5188

https://www.yamain.com/

お知らせ

募

集

試

験

市民図書館

保健だより

市民相談ほか



# 保健だより

● 問合せ 健康づくり課 (☎ 22-3916)

## ◆ 子どもの健診 健診は母子保健法に基づいて実施しています。発育確認のために必ず受けましょう。

事業名	実施日	対象	内容	場所	備考
3か月児健診	生後3～4か月になるとき	令和5年12月生	身体測定、診察など	佐賀県・福岡県・長崎県内の医療機関	<ul style="list-style-type: none"> <li>・乳児一般健康診査受診票と母子健康手帳を持参してください。</li> <li>・乳児一般健康診査受診票は、市の保健師が各家庭に『赤ちゃん訪問』をするときに渡します。</li> </ul>
10か月児健診	生後10～11か月になるとき	令和5年5月生			
1歳6か月児健診	3月7日(木)	令和4年8月生	身体測定、歯科・内科診察、相談、フッ化物塗布(希望者のみ300円)	市民センター	<ul style="list-style-type: none"> <li>・対象者には通知します。時間を分けて案内しますので、指定された時間に来てください。</li> <li>・問診票と母子健康手帳を持参してください。</li> </ul>
3歳8か月児健診	3月14日(木)	令和2年7月生	身体測定、目の屈折検査、歯科・内科・耳鼻科診察、相談		

## ◆ 相談・教室など 場所は、いずれも市民センターです。予約制で行いますので、前日までに電話で予約してください。

事業名	実施日	対象	内容	時間
ストレスケア相談	3月12日(火)	原則40歳未満の人	臨床心理士による相談	午前9時～午後3時
市民健康相談	3月12日(火)	特定健診結果が気になる人など	管理栄養士・保健師による相談、体成分分析器での筋肉・脂肪量の測定	午前9時～午後3時
妊産婦乳幼児相談	3月18日(月)	妊産婦・乳幼児	身体測定、育児・栄養・歯科相談、おっぱい相談、離乳食相談など	午前9時30分～11時
妊婦歯科健診	3月18日(月)	妊婦	歯科医師による歯科健診と相談	午前10時～11時30分

## ◆ 予防接種を受けていない人は、3月末までに受けましょう

予防接種名	対象者(3月31日時点)	料金	注意事項
麻疹風しん(第2期)	平成29年4月2日～平成30年4月1日生(年長児)	無料	<ul style="list-style-type: none"> <li>・接種日の5日前までに、直接医療機関に申し込んでください。</li> <li>・実施医療機関は、市ホームページで確認できます。</li> </ul>
ジフテリア破傷風(第2期)	11歳以上13歳未満		

## ◆ 令和5年度 不妊治療エンゼルサポート補助金の申請は3月末までです

出産を希望する世帯を幅広く支援し子育て支援の充実を図るため、自己負担額の一部を助成しています。  
早めに申請してください。

■ 補助金額 補助額の上限は3万円







## 3月の行事

市民図書館 ☎ 23-4646

● 防火作文・スケッチ作品展示  
〔展示ホール〕1日(金)～8日(金)  
※6日(月・休館日)は除きます。8日は正午までです。● 第8回伊万里・有田地区市民公開講座  
〔ホール〕9日(土) 午後2時～4時  
『肝臓病はこわくない』  
『ウイルスが原因のがんを予防しよう』  
※参加料は無料で、申し込み不要です。  
(☎ 23-3270 伊万里・有田地区医師会)● 第75回伊万里美術協会絵画展  
〔展示ホール〕14日(木)～17日(日)  
※14日～16日(土)は午後5時まで、  
17日は午後4時までです。

## ● 子ども上映会〔のぼりがまのお部屋〕

17日(日) 午後2時30分  
『ウッディ・ウッドペッカー  
ペッカーの迷パイロット ほか7話』

## ● いきいき音読教室〔洋会議室〕

19日(火) 午前10時30分

## ● 昼さがりの映画会〔ホール〕

20日(水) 午後2時  
『ノンちゃん雲に乗る』(1955年/84分)

## ● ブックスタート〔ホール〕

28日(木) 午後2時～3時  
※休館日ですが、対象者は入館できます。

## 3月の市民相談

相談窓口名	開設日	時間 (濃い青は正午～午後1時を除く)	場所	問合せ先
法律相談 ※要予約	第2・4水曜日 (13・27日)	午前10時～ 午後3時	市民相談室	まちづくり課 市民相談室 23-2133
司法書士相談 ※要予約	第3月曜日 (18日)	午前10時～ 正午		
公証人相談 ※要予約	第3木曜日 (21日)	午前10時～ 午後3時		
人権相談	第1・3火曜日 (5・19日)	午前10時～ 正午		
不動産相談 ※要予約	第2木曜日 (14日)	午前10時～ 午後3時		
行政相談	第3金曜日 (15日)	午前9時～ 正午		
消費生活相談	月～金曜日 ※20日は休み	午前9時～ 午後4時	市民相談室	消費生活センター 23-2136
家計相談 (ファイナンシャル プランナー相談) ※要予約	月～金曜日 ※20日は休み	午前9時～ 午後4時	オンライン 相談	収納管理課 滞納整理係 23-2152
年金相談 ※要予約	金曜日、第1月 曜日(4日)	午前9時30分～ 午後3時30分	面接室	唐津年金事務所 0955-72- 5161
身障者相談	第4木曜日 (28日)	午前10時～ 午後3時	面接室	福祉課障がい福祉係 23-2156
心の健康相談	月・火・木・金曜日	午前10時～ 午後3時	福祉課障がい福祉係	
女性相談 ※面談は要予約	月～金曜日 ※20日は休み	午前9時～ 午後4時	相談電話番号 ▷ 22-6763(月・水・金) ▷ 090-2858-3520 (火・木)	

初めての一人暮らしで気をつけてほしい5つの消費者トラブル  
～新生活のスタートでつまづかないために～

3月は、新社会人や新大学生が1人暮らしの準備を始める時期です。新生活をするにあたり、これまで経験したことのないさまざまな契約を自分自身でする機会が増えます。そこで新生活のスタートでつまづかないために、気をつけてほしい消費者トラブルを紹介します。ひとりで悩まずに、まずは相談してください。

- ① 引っ越しや不用品回収などの『引っ越し関連トラブル』
- ② 新生活を狙った『訪問販売トラブル』
- ③ スマホやネット回線などの『通信契約トラブル』
- ④ 副業など収入増をうたった『もうけ話トラブル』
- ⑤ 退去時の原状復帰などの『住宅の賃貸借トラブル』

- 相談先 市消費生活センター (☎ 23-2136) 消費者ホットライン (☎ 188 [いやや])
- 問合せ先 まちづくり課市民相談室 (☎ 23-2133)

ひとりひとりができること  
**ゼロカーボン  
アクション30**

## 【今月のテーマ】働き方を工夫しよう

テレワークやオンライン会議を導入することで、移動にかかるCO<sub>2</sub>が削減できるだけでなく、時間の有効活用によるワークライフバランスの向上にもつながります。

- 問合せ先 環境政策課脱炭素社会推進室  
(☎ ☎ 23-2144)

▷ 通勤にかかる移動距離がゼロになった場合  
年間CO<sub>2</sub>削減量・・・279kg/人



- 出典：環境省『ゼロカーボンアクション30』ホームページ  
<https://ondankataisaku.env.go.jp/coolchoice/zc-action30/>



# Focus On IMARI

Instagram

Instagram で伊万里の写真を投稿してみませんか。  
広報伊万里で紹介します。

皆さんの投稿をお待ちしています！

応募方法は  
こちらから→



納期限は4月1日(月)です  
▶口座振替日 3月26日(火)

納期限までに納付してください。

### ■国民健康保険税【第10期】

●問合先 収納管理課 (☎ 23-2152)

今月号の特集は『市民図書館のバリアフリー』に焦点を当てています。図書館は平成7年開館で、7月7日に30周年を迎えます。30年前にバリアフリーの視点を持って設計されたことも手伝い、だれもが使いやすい工夫が至る所に施されています。2月25日に、図書館で『めばえの日』と銘打ったイベントがあり、古本市などの多彩な催しのほか、ぜんざいが振る舞われましたが、これは、自発的に市民が結成した図書館友の会の『図書館フレンズいまり』が、平成6年2月26日にあった図書館の起工式を、約200人の市民がぜんざいを食べつつ祝ったことを記念し「そのときの喜びや嬉しい気持ちをお忘れなように」と毎年行っているものです。このように伊万里には、市民が愛し、愛されるべき魅力がある図書館があります。(輝)

### 編集室から

### 情報発信



ホームページ フェイスブック エックス(旧ツイッター) ライン インスタグラム

- 発行日/令和6年3月1日
- 発行編集/伊万里市情報政策課広報係 ☎(0955)23-4313(直通)  
〒848-8501 佐賀県伊万里市立花町1355番地1 ●印刷/山口印刷株式会社

このマークが付いている記事は、市のホームページでもご覧になれます。

伊万里市役所 検索

この冊子は、1部当たり約25円で作成しています(人件費など間接経費は含まれていません)。また、企業広告による掲載料は、広報伊万里の作成費の貴重な財源となっています。

2024(令和6年)



広報伊万里  
No.841

# 3

### 〔写真〕

大坪保育園に赤鬼と青鬼が現れ、園児たちは大騒ぎ。逃げ出したり泣き出ししたりする子もいる中、がんばって豆や豆に見立てた新聞紙を投げて鬼をこらしめました。豆まきが終わると、心を入れ替えた鬼は園児たちとすっかり仲良しになり一緒に記念写真を撮りました。

表紙

### 〔SAGA 2024 国スポ・全障スポ情報〕

3月20日(水・祝)に国見台陸上競技場で開催される『伊万里スプリングスポーツデー』でビーチバレーなど4種目の体験会を開催します。応募方法は21ページで確認してください！

2 特集  
バリアなしの、本のある広場に

6 みんなの広場

7 教育と文化

8 ほがらかページ

10 スポーツ

11 インフォメーション

20 暮らしのチャンネル  
20 お知らせ・募集  
23 こんにちは図書館です  
24 保健だより  
25 市民相談ほか



### 人の動き

令和6年2月1日現在

- 人口 52,234人 (-45)
- 男 25,507人 (-17)
- 女 26,727人 (-28)
- 世帯 23,843世帯 (-6)
- ( )は前月比