

人がいきいきと活躍する 幸せ実感のまち

iMAR!

広報
伊万里

1

No.863

2026



〈 今月の表紙 〉

取り追う祭り（12月11日撮影）

令和八年 ひのえうま 丙午

新春のごあいさつ



あけましておめでとうございます。

市民の皆さまにおかれましては、輝かしい新春を健やかにお迎えのことと、心からお慶び申し上げます。

昨年は『住んで働きたい、魅力あふれるまちづくり』を掲げ、重点施策『いまり STEP UP プロジェクト』の総仕上げとして、東山代小学校等複合施設の供用開始や市民センターへの屋内遊び場の開設など、子育て環境の充実を図りました。

また、鍋島藩窯の伊万里開窯 350 年を迎えた大川内山では、伝統と価値を次代につなぐ取り組みを加速させるなど、まちのにぎわいを生み出す確かな基盤を築くことができたものと考えています。

本年は『住んで働きたいまち』の魅力をさらに高める『深化と進化』をテーマに、学校での DX 推進や医療費助成の拡充、地域と連携した子育て・若者成長応援施策を強化します。

さらに、新体育館の建設を中心とした国見台公園の総合整備や、市民会館跡地への複合施設整備といった、あすの伊万里市をリードする大型プロジェクトを本格始動させるなど、地域の力を結集しながら、伝統を未来へ紡ぎ、希望と活力に満ちたまちづくりを力強く進めてまいります。

干支の『丙午（ひのえうま）』は『積み重ねた努力が実を結び、物事が大きく伸びる年』とされています。2 期 8 年で築き上げた確固たる礎から、さらに STEP UP し、笑顔はじける伊万里市づくりに向け、引き続き全力を尽くしてまいります。

結びに、この新しい年が、市民の皆さまにとりまして幸多き一年となりますよう、心からお祈り申し上げます。



伊万里市長 深浦 弘信





豊作と健康を祈る勇壮な火祭り『取り追う祭り』 燃え盛る松明と受け継がれる伝統

12月最初の卯の日前夜に、二里町大里の神原八幡宮で『取り追う祭り』がありました。これは、松明を手に、火の粉を散らしながら『御供さん』と呼ばれる握り飯を奪い合い、五穀豊穡や無病息災を祈願するもので、南北朝時代に起源を持つとされています。守り手と攻め手に分かれて激しくぶつかり合う迫力ある光景に、大勢の人が駆けつけ、伝統行事ならではの熱気に包まれていました。



↑ 燃え盛る松明の火の粉をものともせず、威勢の良い掛け声をあげながら、激しい攻防を繰り広げていました

山代東小学で『木育教室』 木工作品の製作で木との触れ合いを体験

山代東小学校で『木育教室』が行われました。これは、市内の小中学生に木と触れ合ってもらい、森林の大切さなどを学んでもらおうと森林環境譲与税を活用して行っている事業で、この日は、5年生14人が参加し『森林と私たちの暮らし』についての座学を受けたり、講師のアドバイスを受けながらの万能台づくりに挑戦したりしました。児童たちは、木の香りや手触りを感じながら、木との触れ合いを楽しんでいました。



↑ 講師のアドバイスを受けながら、友だちと協力して懸命に釘を打ち、1人1台の万能台を完成させました

ブックスタート20周年記念事業『図書館伊万里塾』 鳥の巣から驚きの学びが次々と飛び出す

市民図書館で『図書館伊万里塾』の5回目が行われました。最終回となった今回の講師は、絵本作家で鳥の巣研究家の鈴木まもるさん。『絵本と鳥の巣のふしぎ～鳥の巣がおしえてくれること～』と題し、絵本の成り立ちや鳥の巣、自然、教育の話を、イラストやユーモアを交えながら話したほか、何種類もの実物の鳥の巣を詳しく解説するなど、参加者をすっかり『鈴木ワールド』に引き込んでいました。



↑ 鈴木さんが会場を駆け回って、参加者全員に、実際に鳥の巣に触れてもらう場面もありました

『ハートフルフォーラム2025 in 伊万里』 だれもが自分らしく輝く社会をめざして

伊万里高校で『ハートフルフォーラム2025 in 伊万里』が開催され、多くの参加者が人権について考えました。フォーラムは、企画・運営に携わった伊万里高校の生徒が人権に関する意見を発表したり、デートDV防止をテーマにした紙芝居を披露したりしたほか、情報モラルアドバイザーの石川千明さんが『インターネットと人権～被害者にも加害者にもならないために～』と題した講演を行いました。



↑ 来場者は、生徒が読み上げる『これって愛？～気付こうデートDV』の紙芝居を、真剣な表情で聞き入っていました



1月の市民スポーツ

12日(月・祝)

●伊万里ハーフマラソン 2026

午前10時スタート

市民センター前(スタート・ゴール)～

市街地～伊万里湾周辺

23日(金)

●伊万里新春グラウンド・ゴルフ大会

午前9時10分開会

国見台陸上競技場・国見台球技場

24日(土)

●市卓球選手権大会

午前9時開会 国見台体育館



魅力あふれる夢のまち

伊万里ウォーク2025

11月23日、市内の名所を歩いて巡る『伊万里ウォーク2025』が開催され、市内外から735人が参加しました。

参加者は、『約20^{キロ}の伊万里湾岸・はちがめコース』『約12^{キロ}の秘窯の里・鍋島コース』『約6^{キロ}の古伊万里コース』の中から自分に合ったルートを選び、それぞれのペースでウォーキングを楽しみました。

秘窯の里・鍋島コースの参加者は、開窯350周年を迎えた鍋島焼文化に触れながら、大川内山の赤や黄色に色づいた木々の美しさなどを感じつつ歩いていました。古伊万里コースの参加者は、



↑参加者は手を振りながら笑顔でゴールしていました

市街地の随所に設置された焼き物の壺など、古伊万里の文化などを肌で感じながら、ウォーキングを楽しんでいました。ゴール後は、温かい豚汁が振る舞われたほか、伊万里牛などの特産品が当たる抽選会が行われるなど、参加者は秋の一日を満喫しました。

区間賞

区間	氏名	記録
1区(3.3km)	齋藤 裕樹(伊万里)	11:06
2区(4.6km)	小田川 貴宏(二里)	15:59
3区(5.3km)	黒川 和樹(山代)	17:36
4区(1.7km)	山口 花菜(山代)	06:05
5区(1.2km)	嶋田 絢斗(松浦)	03:45
	鳥山 花咲良(牧島)	04:52★
6区(1.0km)	久保 茉結(東山代)	03:33
	牧瀬 暖生(牧島)	04:19★
7区(3.8km)	高原 悠真(山代)	12:17
8区(6.6km)	松本 隆佑(南波多)	21:14
9区(4.9km)	齋藤 歩夢(伊万里)	17:21
10区(7.7km)	上田 結也(大坪)	24:07
11区(6.0km)	宮副 雅生(松浦)	19:17
12区(5.0km)	永尾 幸大(二里)	17:50
13区(4.9km)	小宮 辰郎(伊万里)	16:36
14区(2.6km)	永益 大翔(二里)	08:25

●5・6区の★は、敢闘賞です。

●記録の赤字は大会新記録です。

総合順位

順位	町(地区)名	記録
優勝	伊万里	3:22:04
2位	二里	3:24:41
3位	山代	3:24:56
4位	大坪	3:27:26
5位	南波多	3:27:39
6位	東山代	3:32:21
7位	黒川	3:34:17
8位	立花	3:34:55
9位	松浦	3:37:04
10位	大川内	3:37:19
11位	大川	3:45:15
12位	牧島	3:55:43
13位	波多津	4:00:07
躍進賞	黒川(9分51秒短縮)	

第72回市内一周

駅伝競走大会

11月30日、市内一周駅伝競走大会が開催され、市内13地区・町の代表選手たちが健脚を競いました。

今大会は、14区間・総距離58・6^{キロ}で行われ、伊万里地区が見事3年連続の優勝を果たしました。



↑選手たちは、再スタート地点の山下薬局松島店前を勢いよく駆け出しました



↑3連覇を示す3本指を掲げテープを切った伊万里地区のアンカー・木下翼選手



伊西地区中学新人卓球大会



● 期 日
11月8日

● 場 所
国見台体育館

《市内学校・選手の上位成績》

男子団体

▽優勝 国見中学校

▽2位 伊万里中学校

1年男子個人

▽優勝 吉永尊（国見中）

▽2位 山下奏翔（伊万里中）

▽3位 柴田紬希（伊万里中）

城島優李（国見中）

2年男子個人

▽優勝 光武万里（国見中）

▽2位 藤川大輝（国見中）

▽3位 池田智久（東陵学園）

女子団体

▽優勝 伊万里中学校

▽2位 啓成中学校

▽3位 青嶺中学校

1年女子個人

▽優勝 藤川未来（国見中）

▽2位 辻奈南（国見中）

▽3位 瀬戸口楓（伊万里中）

池田茉央（国見中）

2年女子個人

▽優勝 井手華乃（国見中）

▽2位 松永美生（伊万里中）

▽3位 北川結愛（伊万里中）

松下真凜（青嶺中）

野崎愛華さん 日本代表選抜報告

11月14日、伊万里クラブ（中学生女子ホッケー）に所属する伊万里中学校3年生の野崎愛華さんが、U15ホッケー日本代表チームに選出されたことを報告するため、深浦弘信市長を表敬訪問しました。

野崎さんは、日本代表チームの一員として、11月20日から24日に、オーストラリアのパースホッケースタジアムで開催された『2025 KMS BYOUTH INTERNATIONAL GRYPHON CUP』に出場し、チームは4位の成績を納めました。



↑「得意のドリブルとスピードを生かしたプレーで活躍したい」と意気込みを語っていた野崎さん（左から3人目）

令和7年度スポーツ功労者表彰・スポーツ賞

11月30日、市役所で市スポーツ協会のスポーツ功労者表彰・スポーツ賞の表彰式が行われました。

受賞者は次のとおりです。

【スポーツ功労者表彰】

馬場 敏夫さん

（市軟式野球連盟）

【スポーツ賞】

山下 翔玄さん（陸上）

通谷 結太さん

（スポーツクライミング）

通谷 律さん

（スポーツクライミング）

宮地 節生さん

（フライングディスク）

梅崎 かおりさん

（フライングディスク）

友永 真由子さん（水泳）

岩永 悠瑠さん（剣道）

中島 徠稀さん（硬式野球）

木山 力さん（水泳）

大川内 健太さん（陸上）

金子 夏惟陸さん（バスケット）

伊万里ジュニア

バレーボールクラブ男子

大坪 赤門南波多野球部

伊万里ホッケークラブ女子

伊万里ホッケークラブ男子

福田 陽菜さん（卓球）

平山 彩音さん（柔道）



↑今年度は、スポーツ功労者表彰1個人、スポーツ賞21個人・8団体が受賞しました

大川内健太さんアジアユースパラ競技出場

12月2日、SUMCOサポート株式会社の社員の大川内健太さんが、12月7日から14日までアラブ首長国連邦・ドバイで開催された『ドバイ2025アジアユースパラ競技大会』の陸上競技（400メートル・1500メートル）に出場することを報告するため、深浦弘信市長を表敬訪問しました。

大川内さんは、8月の大会でパラ陸上男子知的障害800メートルの日本記録を更新するなど、国内外で優秀な成績を収めていて、日本パラリンピック委員会運営委員会が本大会の出場選手に選びました。



↑「出場する2種目の金メダルを伊万里に持って帰りたい」と目標を話していた大川内さん（左）



Cygames presents 伊万里湾大花火

11月22日、伊万里の秋を代表するイベントとなった『Cygames presents 伊万里湾大花火2025』が開催され、迫力ある花火を楽しむものと、多くの来場者が七ツ島会場（黒川町）と久原会場（山代町）の2会場を訪れました。

七ツ島会場の特設エリアは、劇場版『ゾンビランドサガ ゆめぎんがパラダイス』とのコラボ企画として、物販コーナーやキャストによるステージイベントなどが行われ、多くのファンなどでにぎわいました。

午後7時から、北部九州最大級の三尺玉や5方向花火が打ち上がるなど、伊万里湾大花火ならではの演出が夜空を彩り、観客を魅了しました。



→夜空に広がる大輪の花に、会場から大きな歓声が上がっていました

シン・テカピカ活動

11月28日、伊万里小学校の体育館で『シン・テカピカ活動』が行われました。

これは『伊万里のまちを輝かせよう』をテーマに、市内の事業者や団体などを学校へ招き、子どもたちに働く人との交流を通して地域のすばらしさに気付いてもらおうと、啓成中学校校区学校運営協議会が実施したものです。

この日は、伊万里小学校と牧島小学校の5、6年生が、農業や製造業、公務員など31の幅広い業種の事業者が設けたブースを回り、事業者の思いや仕事の内容に耳を傾け、気になることを積極的に質問するなど、興味津々の様子で活動に参加していました。



↑仕事の実演を見たり、話を聞いたりして、気になったことを丁寧にメモする児童たち

四季の詩

ふるさとのことつれづれに初電話

あらたまの鍋島藩窯 大川内山

献上瓶子のいろあざやかに

伊万里白露短歌会

香川 三枝

伊万里ホトギス會 松尾 肇子



100歳
おめでとう

百寿記念品贈呈

100歳のお誕生日、おめでとうございます。
市は、心を込めて記念の飾り皿を贈りました。



森 フミ子さん（大坪町）

10月生まれ

長生きの秘訣は

くよくよせず、前向きな気持ちを持つことです。テレビ番組の視聴や相撲観戦、塗り絵を楽しんでいます。



前田 九州男さん（立花町）

11月生まれ

長生きの秘訣は

教員として勤務した後、校長を務めました。身体を動かすことが好きで、野球や陸上などのスポーツが得意でした。



地域を守る 消防団 vol.12 南波多分団

分団の紹介

南波多分団は、分団長をはじめ 76 人の団員で構成され、火災・風水害への対応や予防広報など、地域の安全・安心を守るために日々活動しています。

毎年 8 月に開催される南波多納涼夏祭りでは、青年部として参加するとともに、消防団として花火打上げ時の警備を担当するなど、地域のにぎわいづくりに貢献しています。

また、秋季火災予防運動期間中に行う早朝訓練は、ポンプ連結による放水訓練など、より実践的な訓練に取り組み、消防団の役割や重要性を地域へ広めています。



秋季消防訓練で早朝訓練を行いました



小隊訓練競技大会に出場しました

分団長のひと言

日頃から、南波多分団の活動にご理解とご協力をいただき、誠にありがとうございます。

団員は、それぞれ仕事を持ちながらも、地域の安全を守るため、火災や自然災害に備えて訓練や予防活動に取り組んでいます。特に、各部の部長を中心に連携し、皆さんが安心して暮らせる地域づくりに向けて力を尽くしています。

これからも、地域を支える一員として責任を持って活動をしていきますので、引き続き消防団へのご理解とご協力をよろしくお願いします。



山口 豊彦 分団長

● 問合せ先 消防調整課消防団係 (☎ 23-2113)

やってみよう



今月の手話



『あけましておめでとう』

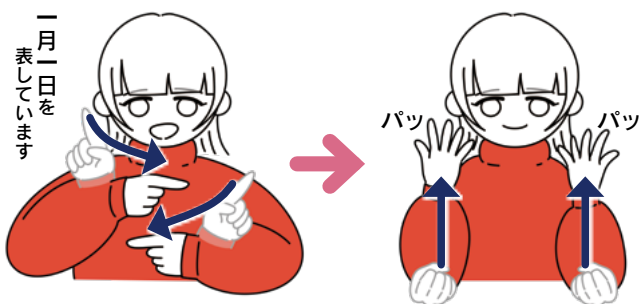

両手の人差し指を立てて手首を返し、平行に右手を上、左手を下にします。指先を合わせ、上に向けながら指をパッと開きます。



おがやの

にっこりアルバム



いけだ あすか
池田明朱花さん(3歳)
ひろみ りょうこ
大海・良子さんの子

お人形あそびがだいすき♡
食べ物は何といっても白米♡
いつも笑顔で明るいのがとりえなの★0歳の妹『朱璃花ちゃん』の着替えやお風呂などたくさんお手伝いしているよ☆



いま、おちゅう！なのは『メルちゃん』のお世話♪

パパのナッサージ



周りに笑顔の花を咲かせてくれ
思いやりにあふれている優しい
『明朱花ちゃん』♪成長をそばで見
守っているよ☆あなたの日々が幸
せの花で満開になりますように*



『人権の花』観賞会

11月19日、大坪小学校で『人権の花』観賞会がありました。



↑きれいに咲いている花々を前にして『ありがとうの花』を歌いました

『人権の花』運動とは、年間を通して花の植栽や管理を通じて、児童の思いやりや協力する心を育てようと、唐津・伊万里人権啓発活動地域ネットワーク協議会が、小学生を対象に行っているものです。

今年度『人権の花』運動に取り組んだ大坪小学校の児童たちは、マリーゴールドなど6種類の花をこれまで大切に育ててきました。

この日は、児童たちが体育館に集まり、育てた花を観賞しながら、花をテーマにした人権劇などを披露したほか『人権の花』運動に取り組んでみて感じたことなどを発表しました。

みんなで考えよう
人権・同和問題
No.280

思いあう心

このコーナーは、隔月のシリーズで掲載しています。これを手がかりに、家庭で人権・同和問題について話し合ってみましょう。

『人権』と聞くと「難しそう」「自分には関係ない」と感じる人がいるかもしれません。しかし、私たちが暮らす社会は、部落差別をはじめ、女性、子ども、高齢者、障がい者を理由にした問題など、さまざまな人権問題が存在しています。その多くは、無知や無関心、無理解が原因で起こっています。

誰でも一度は「そんなつもりではなかったのに、相手を傷つけてしまった」という経験があるのではないのでしょうか。どれだけ気を付けていても、感じ方は人それぞれです。大切なのは『自分がどう思うか』ではなく『相手がどう感じるか』を想像することです。声のかけ方や言葉の選び方、ちょっとした態度によって、相手の気持ちは大きく変わることがあります。

お互いを大切にするための第一歩は『知ること』です。人権に関するさまざまな問題に関心をもち、学ぶことで、違いや立場の違いへの理解が深まります。それが『思いあう心』につながり、誰もが暮らしやすい社会をつくる力になります。

そもそも『人権』は、すべての人が自分らしく生きるために持っている基本的な権利です。特別な人のものではなく、生まれたときから私たち一人一人が持っているものです。誰かの気持ちに寄り添い、誰かの声に耳を傾ける、その積み重ねが、差別のない社会をつくっていきます。

まずは、自分にできることを考え、行動に移してみよう。一人一人の小さな思いやりが、みんなの大きな幸せにつながります。

●問合先 生涯学習課人権・同和教育係 ☎23・3186

郷土の文化財

●問合先 生涯学習課文化財係 ☎22・1262

遺跡余話

伊万里の地名がついた石器技法

皆さんは、大きな鯛を一匹丸ごともらったらどうしますか。最初からウロコ取りや三枚おろしをするよりも、あらかじめ下処理されている方が簡単で便利ですね。実は、石器作りにもこれとよく似たことがあります。

ナイフや矢じりなどの石器を作るには、まず元になる『石刃(フレイド)』が必要です。その石刃を作り出すには、黒曜石などの原石を打ち割って、石刃を効率よく、また、数多く作り出すことができる形(石核)に整える高度な技術が必要です。

腰岳の中腹にある『鈴桶』地区の鈴桶遺跡(縄文時代)からは、この石器の元になる縦長の石刃が大量に見つかっています。ここで使われていた石刃製作の技術は、効率性

も完成度も高く、優れていることから『鈴桶型石刃技法』と呼ばれています。

この縦長の石刃は、加工がしやすく、ナイフや矢じりなどを簡単に作ることができたため、この地域だけでなく、福岡や熊本にも広く流通していました。原石の状態から石器を作り上げるよりも、自分が見たい形に加工しやすい石刃を手に入れる方が、当時の人たちにとっては便利だったでしょう。

伊万里の地名がついた技法があるなんて、とても誇らしく感じますね。



↑鈴桶遺跡の石刃

MIRAI 子育て応援事業

『いまりっこフェスティバル』を開催します

●問合先 子育て支援課保育係 (☎ 23-2174)

子育て世帯の交流を深め、地域全体で子育てを応援する機運を高めるため、MIRAI 子育て応援事業『いまりっこフェスティバル』を開催します。

- 日 時 3月8日(日) 午前10時から午後3時30分まで
- 会 場 東山代複合施設(コミュニティセンター・小学校)
- 入場料 無料
- イベント内容

◆いまりっこ広場(屋内外あそび場)

屋内あそび場は、子育て世帯が家族で一緒に楽しめるワークショップやイベントを開催します。

屋外あそび場は『ふわふわドーム(エア遊具)』がやってきます。

◆それいけ!アンパンマンショー

▷午前の部 午前10時30分開演(午前10時開場)

▷午後の部 午後1時30分開演(午後1時開場)

それいけ!アンパンマンショーの観覧は、応募が必要で、募集期間は、1月13日(火)から31日(土)までです。

大人1人につき子ども2人まで入場できます。

内容などの詳細は、1月6日(火)以降に、市ホームページで確認してください。



↑『ふわふわドーム』

◆はたらくのりもの広場

救急車、パトカー、元気バスなど、まちで活躍している『はたらくのりもの』を間近で見ることができます。

◆ダンス公演

▷午前の部 午前11時15分開演(予定)

▷午後の部 午後2時15分開演(予定)

キッズダンサーなどが、全力のダンスパフォーマンスを披露します。



◆屋台・飲食コーナー

屋台・キッチンカーなどが出店します。

●駐車場

次の地図を確認してください。

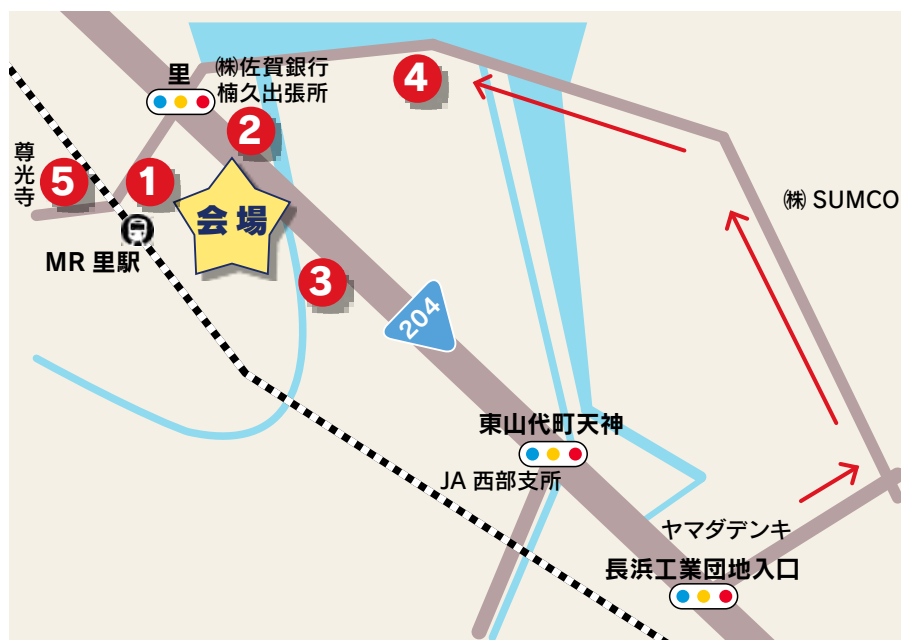

① 旧東山代コミュニティセンター 跡地
(会場まで徒歩で約30m)

② ㈱佐賀銀行楠久出張所 隣接地
(会場まで徒歩で約220m)

③ 伊万里セロリー(株) 駐車場
(会場まで徒歩で約270m)

④ 東山代運動広場 駐車場
(会場まで徒歩で約450m)

※里交差点からは道路幅がせまく通行が難しいため、長浜工業団地入口交差点から進入してください。

⑤ 尊光寺 駐車場
(会場まで徒歩で約200m)

伊万里市職員給与の現状

市職員の給与は、地方公務員法に基づき、国家公務員やほかの地方公共団体の職員給与との均衡などを考慮して条例で定めています。市職員給与の現状と人事行政運営などの状況をお知らせします。

● 問合せ 総務課職員係 (☎ 23-2127)

1. 人件費

(令和6年度普通会計決算額)

住民基本台帳人口 R 7.3.31現在	歳出額 (A)	実質収支	人件費 (B)	人件費率 (B) / (A)	5年度の 人件費率
人 51,298	千円 36,153,575	千円 728,009	千円 4,300,746	% 11.9	% 12.0

● 人件費は、特別職の職員（市長や市議会議員、各種委員など）、会計年度任用職員の給与（給料および手当）や報酬を含みます。

● 普通会計とは、地方財政の統計上、統一に用いられる会計区分のことです。

2. 職員給与費

(令和6年度普通会計決算額)

職員数 (A)	職員給与費				1人当たり 平均給与額 (B) / (A)
	給料	職員手当	期末・勤勉手当	計 (B)	
人 404	千円 1,530,256	千円 279,631	千円 612,320	千円 2,422,207	千円 5,995

● 職員数は、一般職の職員（特別職・会計年度任用職員以外）の人数です。

● 職員手当は、退職手当を除いた額です。

3. 職員の平均給料月額と平均年齢

(令和7年4月1日現在)

区 分	伊万里市 (平均)		国 (平均)	
	給料月額	年齢	給料月額	年齢
一般行政職	円 396,412	歳 44.4	円 414,480	歳 41.9
技能労務職	円 404,275	歳 53.6	円 337,907	歳 51.3

● 一般行政職とは、一般職のうち、税務職や福祉職、保健職、教育職、企業職を除く職員のことです。

● 国の数値は『国家公務員給与等実態調査』（人事院）によるものです。

4. 職員の初任給（給料）

(令和7年4月1日)

区 分	伊万里市	国
一般行政職	大学卒 円 234,400	円 232,000
	高校卒 円 202,300	円 200,300
技能労務職	高校卒 円 197,800	円 198,200

5. 職員の経験年数別・学歴別平均給料月額

(令和7年4月1日現在)

区 分	経験年数10年	経験年数15年	経験年数20年
一般行政職	大学卒 円 267,256	円 304,525	円 360,300
	高校卒 円 255,200	円 291,325	円 349,244
技能労務職	高校卒 円 242,600	円 267,300	円 282,300

6. 職員手当

① 期末・勤勉手当

(令和7年4月1日現在)

区 分	期末手当	勤勉手当
市	6月期 月分 1.250	月分 1.050
	12月期 月分 1.250	月分 1.050
	合 計 2.500	2.100
国	6月期 月分 1.250	月分 1.050
	12月期 月分 1.250	月分 1.050
	合 計 2.500	2.100

② 退職手当

(令和7年4月1日現在)

区 分	勤続20年	勤続25年	勤続35年	最高限度額	定年前 早期退職 特別措置	1人あたり 平均支給額 (令和6年度)
自己都合	月分	月分	月分	月分	%	千円
	市 19.6695	28.0395	39.7575	47.709	2 ~ 20	—
勤奨・定年	月分	月分	月分	月分	%	千円
	市 24.586875	33.27075	47.709	47.709	2 ~ 45	—
国	月分	月分	月分	月分	%	千円
	2 ~ 20	17,488	2 ~ 45	—		

● 職制上の段階や職務の級などによる加算措置があります。

③ 時間外勤務手当

区 分	支給総額	職員1人当たりの 平均支給月額
令和5年度	円 163,404,759	円 33,540
令和6年度	円 152,552,109	円 31,468

7. 特別職の報酬

(令和7年4月1日現在)

区 分	給 料	報 酬	期末手当		
			6月期	12月期	合 計
市 長	円 946,000	円	月分	月分	月分
副市長	円 755,000				
議 長		494,000	1.725	1.725	3.45
副議長		442,000			
議 員		413,000			

人事行政運営などの状況

2. 職員の任免（異動、採用、退職など）

①異動者数

（令和6年度）

区 分	男 性	女 性	合 計
部 長 級	昇 任	人	人
	5	0	5
課 長 級	昇 任	人	人
	5	0	5
副課長級	昇 任	人	人
	3	1	4
係 長 級	昇 任	人	人
	3	1	4
一般職級	昇 任	人	人
	5	3	8
合 計	昇 任	人	人
	5	3	8
昇 任	人	人	人
	5	0	5
その他	人	人	人
	5	0	5
昇 任	人	人	人
	3	1	4
その他	人	人	人
	7	0	7
昇 任	人	人	人
	5	3	8
その他	人	人	人
	9	5	14
昇 任	人	人	人
	11	9	20
その他	人	人	人
	20	23	43
昇 任	人	人	人
	—	—	—
その他	人	人	人
	36	18	54
昇 任	人	人	人
	24	13	37
その他	人	人	人
	77	46	123

3. 職員の時間外勤務、休暇など

①時間外勤務・休日勤務

（令和6年度）

総時間数	職員1人当たりの勤務平均時間数
時間 67,975	時間 160.3

③育児休業

（令和6年度）

区 分	男 性	女 性	合 計
承認件数	件 6	件 7	件 13
期間延長の承認件数	2	3	5
期間短縮の承認件数	0	0	0

4. 職員の分限・懲戒処分

①分限処分

（令和6年度）

区 分	降任	免職	休職	降給	合計
勤務成績が良くない場合	人 0	人 0	人 0	人 0	人 0
心身の故障の場合	0	0	5	0	5
職に必要な適格性を欠く場合	0	0	0	0	0
職制、定数の改廃、予算の減少により廃職、過員を生じた場合	0	0	0	0	0
刑事事件に関し起訴された場合	0	0	0	0	0
合 計	0	0	5	0	5

②懲戒処分 該当なし（令和6年度）

6. 職員の福利厚生（令和6年度）

地方公務員法第42条の規定に基づき、職員の保健および福利厚生の増進を目的として、伊万里市職員共済会が設置されています。

▷市職員共済会に対する公費負担額 2,240,000 円

7. 職員の勤務条件に関する措置要求、不利益処分に関する審査請求などの利益の保護

（令和6年度）

①勤務条件に関する措置の要求

該当なし

②不利益処分に関する審査請求

該当なし

1. 職員の競争試験

（令和6年度）

区 分	申込者数	受験者数 (A)	最終合格者数 (B)	競争率 (A) / (B)
一般事務	人 127	人 104	人 6	倍 17.33
社会福祉士	2	1	0	—
文化財担当職	1	1	1	1.0
土 木	15	12	1	12.0
保健師	11	9	3	3.0
司 書	28	22	0	—

●最終合格者 11 人のうち文化財担当職 1 人は、令和6年 10 月 1 日付けで採用しました。文化財担当職以外の 10 人は、令和7年 4 月 1 日付けで採用しました。

②採用者数

（令和6年度）

区 分	男 性	女 性	合 計
一般事務	人 5	人 1	人 6
文化財担当職	1	0	1
土 木	1	0	1
保健師	0	3	3
合 計	7	4	11

③退職者数

（令和6年度）

区 分	男 性	女 性	合 計
定年退職	人 1	人 1	人 2
勧奨退職	1	1	2
普通退職	3	4	7
死亡退職	1	0	1
任期満了	1	0	1
合 計	7	6	13

②年次有給休暇の取得

（令和6年）

総付与日数 (A)	総取得日数 (B)	対象職員数 (C)	平均取得日数 (B) / (C)	取得率 (B) / (A)
日 16,368	日 5,167	人 453	日 11.40	% 31.5

5. 職員の研修および人事評価

①研修

（令和6年度）

内 容	件数
階層別研修 新規採用職員、新任係長、新任課長、監督者など	人 74
実務研修 税務、公会計、財務、行政法、契約など	71
課題研修 人事評価制度基本研修、民間企業体験研修など	522
派遣研修 自治大学校、県派遣研修など	34
接遇研修 組織接遇力研修、新採職員接遇実践研修	42
同和問題研修 職員同和問題研修、同和問題地区別研修など	851
その他研修 市町村行政講演会、交通安全講習会など	759
合 計	2,353

②人事評価（令和6年度）

（回数）1 回 / （時期）1 月 / （対象者）487 人

8. 退職者の再就職

（令和6年度末退職者）

退職時の 役職	市再任用職員		公益法人など		民間企業		合 計	
	男性	女性	男性	女性	男性	女性	男性	女性
部 長 級	人 0	人 0	人 0	人 0	人 0	人 0	人 0	人 0
課 長 級	0	0	0	0	0	0	0	0
副課長級	1	0	0	0	0	0	1	0
係 長 級	0	2	0	0	0	0	0	2
一般職級	0	0	0	0	1	0	1	0
合 計	1	2	0	0	1	0	2	2



あなたのまちの 民生委員・児童委員です

● 問合先 福祉課福祉総務係 (☎ 23-2120)

民生委員・児童委員の任期が満了したことに伴う一斉改選が、12月1日に行われ、再任を含んだ新しい民生委員・児童委員が決まりました。任期は、12月1日から令和10年11月30日までの3年間です。

◆民生委員・児童委員とは

地域住民の立場に立って、地域の福祉を担うボランティアをする人たちのことです

民生委員は、民生委員法に基づき、厚生労働大臣から委嘱された非常勤の地方公務員で、児童福祉法に定める『児童委員』も兼ねています。地域住民から選ばれ、ボランティアとして活動しています。

◆民生委員・児童委員は

地域を見守り、地域住民の身近な相談相手、専門機関へのつなぎ役です

担当地区で、高齢者や障がいのある人、介護や育児

の悩みがある人など、地域の皆さんが困ったときに相談を受け、内容に応じて福祉サービスや専門機関など、必要な支援へのつなぎ役になります。

◆主任児童委員は

子どもや子育てに関する支援を専門に担当する民生委員・児童委員で、地域を見守り、地域住民の身近な相談相手、専門機関へのつなぎ役です

地区を担当する民生委員・児童委員や、児童福祉関係機関・教育機関と連携し、子どもたちが健やかに成長するための活動をしています。

担当地区	氏名
市村・市山	前川善治
大川内山・正力坊	大久保久美子
吉田・福野	前田妙子
平尾	原喜代子

黒川地区

福田・浦潟	
干潟	兼武博子
大黒川・奥野	草場政治郎
塩屋	山口仁美
小黒川・浦分	杉山眞己子
黒塩・椿原	藤川恵子
清水・横野	
立目・牟田	川上光子
花房・畑川内	杉山光正
長尾・真手野	山口眞澄
名村団地	中島敏雄

波多津地区

木場	長谷川なおみ
筒井・井野尾	古川広美
田代・板木	
津留主屋・中山	畑山義人
畑津・内野	金子美俊
煤屋・馬蛤潟	田中健一
辻	栗原均
浦	松本昭徳
浦	塚本文枝

担当地区	氏名
祇園町・柳井町	武富清
白野	小松茂
あさひが丘	長野陽子
永山・屋敷野	松本年生
東円蔵寺	石橋孝子
東円蔵寺	松尾健
西円蔵寺	福田展子
西円蔵寺	本山雄一
栄町	齋藤和子
栄町	高田保文
つつじヶ丘	磯口己喜男

立花地区

南ヶ丘	東嶋康治
南ヶ丘	川添美知子
富士町	船元順子
渚	原眞弓
立花台一丁目	杉山ユリ
立花台二丁目	岡島節子
立花台三丁目	岡部栄子
立花台三丁目	緒方康俊
立花台四丁目	清水正彰
新天町1・3区	高森美和子
新天町2区	山口憲子
中井樋	木下貴子

大川内地区

岩谷・小石原	下平秀丸
--------	------

担当地区	氏名
------	----

伊万里西地区

東新町・朝日町	
幸善町	山下保照
仲町	
本町一～四丁目	三ツ溝久美子
搦町・上土井町	
下土井町・蓮池町	山崎久行
浜町・今町	岩崎しのぶ
元町・立町	栗副好行
上黒尾町	
相生町・船屋町	田崎健次郎
松島	中原寿子
下松島	林田久美子
脇田(東)	井手正巳
脇田(西)	岩永菜穂美
上ノ山	久保義宣
平山・岩立	道山和美
木須東	前山泰子
弁天町	西田敦子
木須西	石部照子
本瀬戸・中通	田代敏彦
早里・漁港・釘島	山口義正

大坪地区

上古賀・下古賀	
みどりが丘	山崎万里子
六仙寺	田中義一

担当地区	氏 名
立 岩	前 田 稔
西分・西大久保	川 口 正 幸
向 山	田 島 和 彦
野々頭・東分	久重路隆宏

主任児童委員

伊万里西	黒 川 敦 子
伊万里西	久原由紀子
大 坪	松 本 晴 子
大 坪	松 永 真 理
立 花	山 田 和 子
立 花	鶴田未稀子
大川内	金 子 恵 子
黒 川	小 旗 優 子
黒 川	池 田 豊 子
南波多	井手みどり
南波多	熊川由美子
大 川	田 崎 由 美
大 川	池 田 恵
松 浦	古川由美子
松 浦	原 口 綾 子
二 里	大宅千世子
二 里	力 武 由 美
東山代	松 尾 正 司
東山代	多久島公子
山 代	松 永 理 希
山 代	小柳美智子

民生委員・児童委員の連絡先が必要な場合は、福祉課福祉総務係（☎ 23-2120）に問い合わせてください。

介護や子育てなど、生活上の困りごとを気軽に相談してください。

なお、相談内容などの秘密は守られます。



担当地区	氏 名
川 東	本 山 繁
大 里	力 武 和 子
大 里	米 岡 省 子
福母・内の馬場	浦 川 嘉 子
金 武	徳 久 隆 一
作井手・古子・吉野	本山千代美
中田・川内	木 寺 明 美

東山代地区

里	松 尾 信 二
里	黒 川 吉 充
長 浜	中 野 大 成
長 浜	市 川 博 文
日 尾	力 武 一 巳
天神・脇野	久 地 浦 晃
浦川内・東大久保	原 久 美 子
下大久保	山 口 千 明
上大久保	川 原 晶 子
下分・滝川内	
辻の堂	西 田 武 利
川内野・日南郷	吉 武 留 己
福 住	寺 澤 元
国 見	岩 永 啓 子
福 和	杉 本 初 美

山代地区

楠久津	松本すみえ
楠久津	小 川 茂 敏
楠 久	中 島 元 昭
楠 久	石 井 初 子
楠 久	吉武龍一郎
福川内	牟田美都子
城・峰	石 橋 篤 枝
鳴 石	出 雲 孝 志
久原一区	山 本 和 良
久原一区	中村千代子
久原二区	中嶋八重廣
久原二区	金 子 政 良
久原三区	山 崎 良 子
浦之崎	川久保好子
川 南	松 本 誠 至

担当地区	氏 名
------	-----

南波多地区

古川・笠椎	前 田 千 鶴
大川原	樋 口 繁 義
小麦原・府招下	岡 本 是 久
府招上	山 下 正 人
原屋敷	矢 根 清
井手野	松 尾 孝 幸
高瀬・大曲・開拓	木 下 洋
水留・古里	浦 方 寿 朗
谷口・重橋	畠 山 豊

大川地区

宿	北 野 薫
川西・相の谷	小 林 幸 子
駒 鳴	芳 野 充 宏
立 川	平 山 千 鶴
立 川	中 島 重 人
片 竹	滝 本 尚 美
戸石川	平 田 詩 子
山 口	鶴 田 俊 朗
井手口	本 田 豊 太
東田代	平 山 修
長 野	前田久美子
川 原	池 田 正 幸

松浦地区

東分・上原	原口由紀子
下 分	大 崎 正 之
下分・下平	松 尾 義 治
梅岩・岳坂・村分	古 賀 綾 子
藤川内	吉 村 直
久良木・宿分	久保田晴美
上 分	山 口 喜 美 子
中通・金石原	野 村 藤 男

二里地区

東八谷搦	佐 藤 孝 寿
東八谷搦	池 田 律 子
西八谷搦	西岡須美子
川 東	前 田 崇 臣
川 東	前 田 博 子
川 東	池 田 ま み

市政功労者等表彰式 教育委員会表彰式

11月24日、市民センターで『令和7年度伊万里市市政功労者等表彰式・伊万里市教育委員会表彰式』を挙行しました。

市の発展に寄与した市政功労者（10個人）と、市民の模範となる善行者（1団体）、教育や学術、文化、スポーツな

どの向上に大きく貢献した個人や団体（18個人・1団体）の表彰を行いました。受賞者は、次のとおりです。

市政功労者

【産業・建設関係】

金崎 洋典さん

黒木 祐一郎さん

【社会福祉関係】

坂井 邦男さん

満江 洋介さん

【その他市政に対し顕著な功績があつた者】

山本 一郎さん

岩永 和利さん

松尾 高明さん

小林 鎮行さん

円田 洋子さん

染谷 孝さん

善行者

【多額の金品寄付者】

株式会社社名村造船所

（代表取締役社長 名村 建介さん）



↑ 市政功労者・善行者表彰受賞者の皆さん

教育委員会表彰

【学校教育】

松野 博文さん

坂本 和人さん

羽田野 修さん

加藤 吾郎さん

松本 繁さん

古川 泰寛さん

【文化・芸術】

堀田 裕斗さん

松尾 光孝さん

【社会教育】

図書館フレンズ

いまり

【スポーツ】

中島 徠稀さん

通谷 結太さん

通谷 律さん



↑ 教育委員会表彰受賞者の皆さん

JR筑肥線・MR絵画コンクール表彰式

11月29日、JR筑肥線・MR松浦鉄道絵画コンクールの表彰式が、伊万里駅前公園でありました。このコンクールは、駅のにぎわいをつくり、子どもたちに筑肥線と松浦鉄道に愛着を持つてもらおうと開催されていて、今回は202点の応募がありました。入賞者は、次のとおりです。

◆市長賞

▽小学生低学年の部

大坪 晃明さん（大坪小1年）

▽小学生中学年の部

野村 紀帆さん（大坪小3年）

▽小学生高学年の部

河野 心さん（山代東小5年）

▽中学生の部

島田 七海さん（東陵学園9年）

◆JR筑肥線賞

松本 直也さん（立花小2年）

◆MR賞

津上 碧海さん（大坪小3年）



↑ 表彰式に参加した受賞者の皆さん（前列）

火災予防条例の一部改正について

● 問合せ 伊万里消防署消防3課 (☎ 23-2118)

令和7年2月に岩手県大船渡市で発生した、大規模な林野火災を踏まえ、同様の林野火災の予防を目的として、火災予防条例に林野火災の予防に関する事項が追加されます。この追加事項の施行は、1月1日からです。

主な改正内容

● 『林野火災注意報』の新設

空気が乾燥したり、雨が長く降らなかったりして、山火事が起こりやすい状態になった場合に『林野火災注意報』を発令します。注意報が発せられた場合は、注意報が解除されるまでの間、屋外での火の使用を控え、バーベキューや、たき火は延期を検討しましょう(努力義務)。



● 『林野火災警報』の新設

空気の乾燥が続いたり、強風が吹いたりして、山火事が発生する危険が高まった場合に『林野火災警報』を発令します。

【林野火災警報発令中における火の使用制限】

警報が発令されているときは、火入れや野焼き、屋外でのたき火などは禁止です。また、バーベキューなど火を扱う行為にも制限がかかります。

パブリックコメント（市民意見提出手続制度）の募集について

市は、新型インフルエンザなどによる感染症危機が発生した場合に、市民の生命と健康を保護し、市民生活や市民経済におよぼす影響を最小にすることを目的に、平成26年に策定した『伊万里市新型インフルエンザ等対策行動計画』に基づき、有事に備えた取り組みを推進しています。

今回は、新型コロナウイルス感染症への対応の経験を踏まえ、新型インフルエンザや新型コロナウイルス感染症以外にも含めた幅広い感染症による危機に対応ができるよう、計画を改定するために意見を募集するものです。皆さんの意見を寄せてください。

パブリックコメント案内

◆意見提出をお願いする資料 『伊万里市新型インフルエンザ等対策行動計画（案）』

◆意見募集期間 1月5日（月）～28日（水）必着

◆案の公表場所・入手先 (1)健康づくり課、市民情報コーナー、各コミュニティセンター、市民図書館
(2)市ホームページ <https://www.city.imari.lg.jp>

◆意見の提出方法 意見は、住所・氏名（または団体名）を明記のうえ、次のいずれかの方法で提出してください。

①パブリックコメント提出フォーム（市ホームページ） ②メール kenkouzukuri@city.imari.lg.jp

③郵便 〒848-8501 伊万里市立花町1355番地1 伊万里市役所 健康づくり課

④直接提出 案の公表場所・入手先(1)のいずれか ⑤ファックス番号 22-3970

◆問合せ 健康づくり課健康推進係 (☎ 22-3916)



↑ 提出フォームは
こちらから

伊万里有田共立病院の職員を募集します

■受付期限 1月21日（水）

申し込みは、土・日曜日、祝日を除く、午前8時30分から午後5時15分まで、郵送の場合は、1月21日の消印があるものまで有効です。

■1次試験

●試験日 1月30日（金）

●試験会場 伊万里有田共立病院（有田町）

●試験内容 適性検査、作文試験、面接試験

●採用試験区分・採用予定人数 臨床検査技師 1人

■受験資格

●年齢制限 平成3年4月2日以降に生まれた人

そのほかの受験資格など、詳しくは、ホームページで 確認してください。→



■申込・問合せ

〒849-4193 西松浦郡有田町二ノ瀬甲860番地
伊万里有田共立病院 (☎ 46-2121)

不妊検査・不妊治療の補助金申請はお早めに

● 問合先 こども家庭センター母子保健係 (☎ 23-2126)

『伊万里市不妊治療等エンゼルサポート事業』は、令和7年4月から、新たに不妊症の診断・治療のために必要な不妊検査にかかる費用を補助対象に追加して運用しています。

◆対 象

- 市内に住民登録があり、引き続き1年以上居住している夫婦
- 市税・国民健康保険税・介護保険料の滞納がない人

◆補助対象・補助額 次の表のとおり



	補助対象	補助額（夫婦1組につき）
7年度	令和7年4月1日以降に開始した不妊症の診断・治療のための検査・不妊治療（タイミング療法、薬物療法を追加）	【検査】夫婦1組に対して上限2万円 【治療】夫婦1組に対して上限3万円
	受診証明書に要した費用（対象に追加）	
6年度	令和7年3月31日以前に開始した不妊治療（人工授精、体外受精、顕微授精、男性不妊治療）	【治療】夫婦1組に対して上限3万円

◆申請期限

- 令和7年度に検査や治療を開始し、同年度内に終了した人は、**令和7年度内（令和8年3月31日まで）**
- 令和7年度に検査や治療を開始し、令和8年度に終了した人は、**令和8年度内（令和9年3月31日まで）**
- 令和6年度に治療を開始し、同年度内に終了した人は、**治療終了日から1年以内**
- 令和6年度に治療を開始し、令和7年度に終了した人は、**令和7年度内（令和8年3月31日まで）**

◆留意事項

- 医療保険の適用の有無は問いませんが『先進医療』『不育症治療』は対象外です。
- 令和6年度の申請用紙は、こども家庭センターに問い合わせください。
- **申請期限は、令和7年度から『治療終了日から1年以内』ではなく『治療や検査が終了した年度内』としています。**

◆申請方法 市のホームページで確認するか、問合先に連絡してください。

高校2年生年代の子どもの医療費助成制度の資格登録申請が必要です

● 問合先 子育て支援課子育て支援係 (☎ 23-2310)

子どもの医療費助成は、令和8年4月診療分から高校生年代の医療費の助成方法（県内医療機関など）が、市の窓口申請に必要な『償還払い』から、医療機関で完結する『現物給付』に変更されます。

これに伴い、子どもの医療費受給資格証（以下『資格証』）を交付しますので、次に当てはまる人は、資格登録申請が必要です。なお、登録が必要な人には、案内を送付しますので、期限までに申請してください。

併せて、高校生年代の通院に係る費用の一部と調剤の費用が、令和7年4月診療分から助成対象となっています。償還払いの手続きが済んでいない人は、受診した日の翌月から1年以内に申請してください。

◆申請が必要な人

- **高校2年生年代（平成20年4月2日から平成21年4月1日まで生まれ）の人で資格登録がない人**
ただし、高校生年代になって償還払いの手続きをしている場合は、資格登録があります。
なお、高校3年生年代は、令和8年4月診療分からは対象外となり、また、高校1年生年代は、資格登録を延長しているため、申請をする必要はありません。

◆資格登録申請に必要なもの

- 子どもの健康保険の資格情報が確認できるもの（マイナ保険証や資格確認書など）
- 保護者と子どものマイナンバーが分かるもの
マイナ保険証で資格情報を提示する場合は、携帯電話にマイナポータルのアプリをダウンロードし、PDFで出力して持参するか、画面上で見ることを事前に確認してください。なお、健康保険証は使用できません。

◆受付期間 1月9日（金）～2月13日（金）

期限を過ぎると、3月下旬頃に予定している、資格証の一括発送に間に合わない場合があります。

◆受付時間 午前8時30分～午後5時15分（土、日、祝日は除きます）

スマートフォン講座を開催します

● 問合先 情報政策課デジタル化推進係 (☎ 23-4313)

スマホ講習会・相談会

カメラ機能やLINEなどスマートフォンの使い方を学ぶ講習会と、疑問を気軽に相談できる相談会を、各コミュニティセンターで開催します。市民であれば、どの会場でも参加できます。

- 時 間
 - ▷ 講習会 午前9時30分～午後0時30分
 - ▷ 相談会 午前9時30分～午前11時30分
- 場 所 各コミュニティセンター
- 応募方法 各会場に電話
- 応募期限 各会場の開催日の1週間前
- 講 師 NPO法人シニアネット佐賀
- 受講料 無料
- 募集人数 各会場15人(先着順)
- 持ってくる物 スマートフォン

会 場 (コミュニティセンター)	区分	開催日時	電話番号
東山代	講習会	2月12日(木)	28-0001
	相談会	2月13日(金)	

初めて触るスマホ体験講座

スマホアドバイザーが講師を務め、スマートフォンの購入を検討している人を対象にした講座を開催します。スマートフォンは貸し出しますので、実際にスマホ体験をしてみませんか。なお、既にスマートフォンを持っている人も受講することができます。また、人数が一定以上集まらない場合は、中止する場合があります。

- 日 時 1月30日(金)
 - 午前10時30分～午後0時40分
- 場 所 市民センター 情報化教室
- 応募方法 電話
- 応募期限 1月23日(金)
- 講座内容 お出かけ編、LINE編
- 受講料 無料
- 募集人数 20人(先着順)



コミュニティ助成事業を活用しました

● 問合先 地域づくり課地域支援係 (☎ 23-2114)

山代町楠久津区が、一般財団法人自治総合センターのコミュニティ助成事業を活用し『親睦と融和の住みよい地域』づくりを図るため、老朽化した放送設備を更新し、再整備しました。

コミュニティ助成事業は、宝くじの収入を財源とする社会貢献広報事業で、住民の自主的な活動の推進を図るものです。

今回の整備で、地域住民の安全確保と地域活動などの情報が、区の全域にスムーズに伝達されることで、地域のコミュニティ活動が促進されることが期待されます。



↑ 整備された屋外放送設備の一部

婚活イベントを開催します

● 問合先 伊万里市婚活応援推進協議会 (企画政策課男女協働・婚活応援係内) (☎ 23-2950)

女性向け講座『新しい自分発見！魅力アップ講座』

- 日 時 2月6日(金) 午後7時～8時30分
- 対 象 「出会いたい」「結婚したい」と考えている独身の女性
- 募集人数 女性15人(応募多数の場合は抽選)
- 応募期限 1月29日(木)

男性向け講座『魅力倍增！自分磨き講座』

- 日 時 2月20日(金) 午後6時30分～8時30分
- 対 象 「出会いたい」「結婚したい」と考えている独身の男性
- 募集人数 男性15人(応募多数の場合は抽選)
- 応募期限 2月11日(水・祝)

◆ 共通事項

- 年齢は問いません。● 参加料は無料です。● 集合場所などの詳しい内容は、後日、参加者のみに案内します。
- 専用申し込みフォームから申し込んでください。→
- メールアドレスは、deai@city.imari.lg.jp です。



↑ 女性 ↑ 男性

調べる学習コンクール表彰式

11月15日『第10回伊万里市民図書館・学校図書館を使った調べる学習コンクール』の表彰式が市民図書館でありました。

このコンクールは、図書館の資料を使って『考える力』や『表現する力』を身につけ、体験や創作などと結びついた実践的な研究に取り組んでもらおうと開催されているものです。今回は、市内の小学生から149名の応募があり、審査の結果、次の3点が最優秀賞に選ばれました。

▽村山晴之助さん(二里小2年)『月には、なぞのあんこうXがかくされている!?』

▽前田結月さん(二里小3年)『ゴミがよみがえる 海洋プラゴミとアップサイクル』

▽山本小梅さん(二里小6年)『梅しらべ』



↑前田さんと山本さんの作品は全国コンクールに推薦されました

南波多郷学館『佐賀県文学賞』入賞

11月19日、南波多郷学館559年生の児童・生徒23人が『佐賀県文学賞』に入賞し、その報告のため、松本定教育長を訪問しました。

郷学館は、コミュニティ・スクールの取り組みの一つとして『川柳』に取り組んでいます。川柳は、岩永孝雄さん、岩永憲一良さんから指導を受けていて、毎年、文学賞の川柳部門に出品しています。

中学生の部では、8年生の畑元璃愛さんが最高賞の一席を受賞したほか、一・二・三席も獲得し、一・二・三席を独占しての

受賞を果たしました。小学生の部では、6年生の田中星七さんが、二席を受賞しました。



↑田中星七さん(前列左)・吉野美羽さん(前列左から4人目)・福田晏梧さん(前列右から4人目)など入賞者と関係者

二席 夕焼けをふと見てみれば秋の色

6年 田中 星七

一席 手の中に優しさにぎりハイタッチ

8年 畑元 璃愛

二席 早起きで今日は良い日の予感する

9年 吉野 美羽

三席 秋か夏わからぬままに冬が来る

8年 福田 晏梧



←川内野マーク



みかんの収穫

地域おこし協力隊活動レポート

(川内野地区) ②

こんにちは！村上華海です。寒さが厳しい季節になり、川内野の野菜がより一層おいしさを増す時期を迎えました。今回は、川内野産野菜の共同出荷の様子をお伝えします。

共同出荷は、体力的な問題や車の運転ができないなどの理由で、個人で出荷することが難しい地域の皆さんの野菜を、代理でまとめて出荷する取り組みで、前任の相木さんから引き継いでいます。毎週火曜日と金曜日に『川内野マーク』のシールを貼った野菜を公民館に集めて、伊万里の直売所へ運び、値札ラベルをつけて売り場に陳列しています。

日々、野菜を育てている皆さんと話をしていると「手塩にかけて育てた野菜だから、誰かにおいしく食べてもらいたい」という思いがあることを改めて感じます。『川内野の小さな畑で育った野菜を直売所でお客様の手に取ってもらう』そのつながりをお手伝いできることに、喜びを感じています。

また、直売所に到着すると、値札ラベルを貼る前から「川内野の野菜、待っていました！」と声をかけてくださる『川内野ファン』のお客様もいらつしやいます。地域の皆さんが愛情を込めて育てた野菜が、しっかりと届いている証だと感じられる瞬間です。

これからも川内野のおいしい野菜と地域の思いを、多くの人たちに届けられるよう取り組んでいきたいです！もし直売所で川内野マークの野菜を見つけたら、ぜひ一度手にとってみてくださいます。きっと川内野の味を感じていただけると思います。

3市町広域連携企画！

有田町・伊万里市・武雄市の
イベントをお届け！

有田町

電動キックボードで町内を巡りませんか？

町内で電動キックボードなどのシェアリングサービスの実証実験を行っています。

期間／1月22日（木）まで

設置場所／KILN ARITA、有田館、上有田駅

利用料金／2時間あたり1,000円

対象者／16歳以上の方（免許不要）

貸出時間／9:00～15:00（17:00までに返却）



◆利用手順◆

【ステップ1】

専用アプリを
ダウンロードし、
アカウント作成

▲専用アプリ

【ステップ2】上記の設置場所へ

【ステップ3】利用（ライド）開始

詳しくは 有田町 まちづくり課
☎0955-46-2990

伊万里市

波多津ふれあい広場のカキ小屋

期間／3月下旬まで

日時／毎週 土・日曜日 10:00～17:00

場所／ふれあい広場（波多津町辻 517-8）

内容／ぷりぷりのカキをはじめとした新鮮な海の幸や波多津産の野菜などの山の幸のほか、カキメシや伊万里牛を味わうことができます。

隔週日曜日（1月18日、2月1日、15日、3月1日、15日）は野菜や海産物販売を行う『軽トラ市』も同時開催されます。



詳しくは

NPO法人 まちづくり波多津
☎0955-25-0555
（土・日曜日 ☎090-6428-0050）

武雄市

九州オルレ武雄コース スイーツオルレ

日時／2月7日（土）9:00～16:00

場所／武雄温泉駅南口駅前広場に集合
ゴールは武雄温泉楼門

参加費／2,000円【事前申込制：1月14日（水）まで】

内容／武雄のスイーツを堪能しながら、自然の豊かさや歴史ある温泉・建物・文化、まち並みを楽しむトレッキング。
ぜひ、ご参加ください。



詳しくは

▲たけおポータル
武雄市観光課
☎0954-22-0101伊万里有田地区消防設備等保守協会が
教育振興奨励基金に5年連続5回目の寄付

11月17日、伊万里有田地区消防設備等保守協会が、市に10万円を寄付しました。これは、未来ある子どもたちが、安全に過ごすことができる環境作りを支援したいとの思いから、教育と文化の振興奨励のためにと贈られたものです。

同協会は、伊万里有田地区内の消防用設備などの工事や維持管理を行っているほか、学校の消防用設備の保守点検などを行っています。

寄付は、令和3年から毎年続けていて、今回が5回目でした。



↑伊万里有田地区消防設備等保守協会の川井真太郎会長（中央）と徳永祐史副会長（左）

市食生活改善推進員 犬塚玲子さんが
令和7年 緑綬褒章受章報告

12月2日、市食生活改善推進協議会顧問の犬塚玲子さんが、11月12日に東京都で行われた、令和7年秋の褒章伝達式で、緑綬褒章を受章したことを報告するため、深浦弘信市長を表敬訪問しました。

犬塚さんは、昭和51年に同協会に入会して以来、地域住民の健康づくりの推進や、郷土料理の伝承・普及に努めてきたこと、子どもや男性、高齢者向けの料理教室などを長年にわたりボランティアで続けてきたことなどが評価されました。



↑緑綬褒章の受賞を報告した犬塚さん（中央）

ご寄付

ありがとうございます

次の方からご寄付をいただきました。

厚くお礼申し上げます。

※11月1日～11月30日受付分

（敬称略、希望者のみ掲載）

《教育振興奨励基金》

▼10万円

伊万里有田地区消防設備
等保守協会（立花町）

▼は篤志寄付です。



お知らせ

市・県民税申告
(所得税確定申告)

市・県民税申告の受け付けは、市役所のほか、各コミュニティセンターで行います。

詳しくは、2月に各世帯に配布する『わかりやすい市・県民税申告の手引き』で確認してください。

また、受付期間内は、市役所で市・県民税申告と併せて、所得税確定申告のうちの一部を受け付けます。

なお、所得税確定申告の青

色申告、準確定申告、分離課税の申告などは、市役所で受け付けることができないため、伊万里税務署で申告してください。

●受付期間

(土・日曜日、祝日は除きます)

2月18日(水)

3月16日(月)

●受付場所

市役所市民ロビー

●受付時間

(火曜日は午後7時まで)

午前9時30分～午後4時

●問合先

税務課市民税係

(☎ 23・2148)

固定資産税の
償却資産の申告

市内に償却資産を所有している事業者は、申告してください。この申告は、所得税の確定申告とは別です。

●申告期限

2月2日(月)

◆償却資産とは

事業のために使用している資産のうち、土地や家屋以外のものをいいます。具体的には、建物附属設備、構築物、機械、装置、船舶、工具、器具、備品などが対象です。太陽光発電設備は、家庭用であっても、一定の要件を備えた場合は、事業用の資産とみなされ、申告が必要です。

◆申告の対象外となる資産

①無形固定資産

(ソフトウェア、特許権など)

②自動車税または、軽自動車税の課税対象となるもの

③繰延資産など

(開業費、加入金など)

軽自動車税の課税対象となる乗用の小型特殊自動車(※)などは、税務課窓口で軽自動車の登録をして、ナンバープレートの交付を受けてください。私有地内だ

けで使用する場合でも、ナンバープレートの交付を受ける必要があります。

(※) コンバイン、田植機、モア、SS、運搬車、トラクター、小型フォークリフトなど

◆電子申告サービス

償却資産申告は、地方税の総合窓口『eLTAX(エルタックス)』で電子申告ができます。詳しくは、エルタックスホームページで確認してください。

●問合先

△償却資産について

税務課固定資産税係

(☎ 23・2149)

▽軽自動車税について

税務課市民税係

(☎ 23・2148)

コンビニ等証明書
交付サービス休止

●サービス休止日

①1月21日(水) 終日

②1月30日(金)

午後5時30分～2月2日

(月) 午前6時30分

●利用できないサービス

コンビニ交付サービスのすべて(住民票の写し・印鑑登録証明書・各種税証明書・戸籍証明書・戸籍の附票)

●問合先

市民課窓口係

(☎ 23・2143)

子育て支援センターぽっぱに
遊びにきませんか

子育てに関する悩みや相談を受けています。
一人で悩まず気軽に相談してください。

①そらまめ広場

双子・3つ子の親子が集い、交流します。

▷日時 1月6日(火)

午前10時～午後3時30分

毎月第1火曜日に開催しています。

●申込・問合先 子育て支援センターぽっぱ

②お誕生会(要申込)

1月生まれの乳幼児とその保護者

▷日時 1月28日(水)

午前10時30分～11時30分

●場所 子育て支援センターぽっぱ

(☎ 23-5197)



広告

エアコンの分解洗浄はプロにお任せください!

今年は綺麗な空気で暮らしませんか?

◎ノーマル
エアコン

洗浄時間:60分～90分

9,900円(税込)

◎お掃除機能付
エアコン

洗浄時間:120分～180分

19,800円(税込)

※壁掛けタイプの
エアコンに限ります。
※業務用エアコンは
対象外です。



おうち屋本舗 株式会社

(電話受付) 平日10:00～18:00(定休日) 日曜日他
施工は土日祝可! まずはお気軽にお問い合わせください。

0120-055-078

佐賀県伊万里市伊万里町乙90

FAX 0955-29-8632

●屋根工事 ●塗装全般
●エアコンクリーニング
●自然災害 ●雨どい工事
●御用聞き

詳しくは
WEBへ



『二十歳の集い』
駐車場とシャトルバス

『二十歳の集い』を1月11日(日)に開催しますが、会場である伊万里迎賓館周辺の駐車場は利用できません。自家用車で来場する場合は『国見台公園プール跡駐車場』を利用してください。

開式前に参加者を送り届ける場合は、会場周辺への一時駐車が可能ですが、式典終了後は、会場周辺の混雑が予想されますので、迎えは、国見台公園プール跡駐車場を利用してください。

なお、国見台公園プール跡駐車場からは、会場までの無料送迎シャトルバスを運行します。

●問合先

生涯学習課生涯学習係

(☎22・1262)

市民啓発公開講座

西九州させぼ広域都市圏在宅医療・介護連携推進事業として市民啓発公開講座を開催します。認知症専門医による認知症予防の講演会です。ぜひ参加してください。

●日時(午後1時30分開場)

2月8日(日)

午後2時～3時45分

●内容

▽講演 『認知症とともによりよく生きるについて考える』

▽講師 医療法人すずらん会 たらうクリニック 内田 直樹 医師(認知症専門医)

●参加費 無料

●場所 市民センター情報

化教室

●定員 30人

●視聴方法 講演をスクリーンに映し視聴

●申込期限 1月30日(金)

●申込先 伊万里・有田地区在宅医療介護連携支援センター

ター (☎090・9562・2459)

●問合先 地域包括支援センター

ター (☎23・2122)

就農応援
フェア in さが

「農業を始めた人」「農業法で働きたい」など、農業に関心がある人を対象にした相談会や見学ツアーなどを開催します。

●日時 1月18日(日)

●場所 ホテルグランデは

がくれ(佐賀市)

●対象 『農業に関心がある人』

人『農業を始めた人』『農業法人で働きたい人』『後継へ継承を考えている人』など

●内容

①就農相談
②ミニセミナー
③花栽培見学ツアー(要予約)
生産現場を見ることができ
ます。

農業法人など、具体的な相談
ができます。

②ミニセミナー

農家から話を聞くことがで
きます。

③花栽培見学ツアー(要予約)

生産現場を見ることができ
ます。

●応募

こちらの二次元コードから
申し込んでください。←



●問合先

佐賀県農業経営課

(☎0952・25・7118)

成年後見制度と遺言
の無料相談会

(公社)成年後見センター・リーガルサポートセンター佐賀支部が、司法書士による成年後見制度や遺言についての無料説明会を開催します。

●日時

2月21日(土)

●場所 アバンセ第3研修室
午前10時～正午

(佐賀市どんどんなの森)

●申込・問合先 (公社)成年後見センター・リーガルサポートセンター佐賀支部

(☎0952・29・0626)

スマホとマイナンバー
カードで確定申告

スマートフォンとマイナンバーカードがあれば、国税庁ホームページの『確定申告書等作成コーナー』を活用して、自宅から確定申告を行うことができます。その際は、マイナンバーカードの2種類の暗証番号が必要です。

国税庁『確定申告書等作成コーナー』はこちらの二次元コードで確認してください。←



●問合先 伊万里税務署

(☎23・3147)

はってんマーケット
in いまりんまち

伊万里特別支援学校の生徒による製品販売会を開催します。

●日時 2月5日(木)

●場所 まつばや六仙寺店

●問合先 伊万里特別支援学校
校中支部 (☎23・8554)

佐賀県

今ならまだ

その空き家 できることがあります!

家は「空き家」になると、驚くほど早く劣化します。
本来の価値を失う前に「売る」「貸す」など放置せずに早めの判断を!

あき家を、
よき家に。

佐賀県 建築住宅課 〒840-8570 佐賀市城内 1-1-59 TEL:0952-25-7165 FAX:0952-25-7316 E-Mail:kenchikujuutaku@pref.saga.lg.jp

あきやをよきやに

検索



募集

佐賀県農業
大学校 学生

佐賀県農業大学校は、令和8年度入学の学生を募集します。詳しくは、ホームページで確認してください。←



●試験日

2月13日(金)

●場所

農業大学校(佐賀市川副町)

●願書受付期間

1月9日(金)～30日(金)

●受験料

3000円

●問合先 佐賀県農業大学校

(☎0952・45・2144)

4月 放送大学 入学

放送大学は、4月入学生を募集しています。心理学・福祉・文学・情報・自然科学など幅広い科目を学ぶことができます。

●出願期間

▽第1回 2月27日(金)まで

▽第2回 2月28日(土)から

3月16日(月)まで

●資料請求・問合先

放送大学佐賀学習センター
(☎0952・22・3308)

職業訓練受講生
(令和8年3月開講)

●募集訓練科

①IT初級・ビジネス実践科

②医療事務・調剤薬局事務養成科

●募集人数

各20人

●訓練期間

①3月3日(火)～

②3月5日(木)～6月30日(火)

③3月5日(木)～6月2日(火)

●場所

①(株)プライム(佐賀市)

②(株)ニチイ学館佐賀支店

(佐賀市)

●入校選考日

2月17日(火)

●受講料 無料

(テキスト代などは自己負担です)

●募集期限

2月6日(金)

●応募先

ハローワーク伊万里

●問合先

佐賀県立産業技術学院就職

支援課

(☎0952・74・4330)

職業訓練受講生
(令和8年4月開講)

●募集訓練科

▽佐賀女子短期大学(男女共学)で学ぶ

①保育士養成科

②介護福祉士養成科

▽西九州大学短期大学部で学ぶ

③保育士養成科

④介護福祉士養成科

⑤栄養士養成科

(それぞれの短期大学で訓練の内容が異なります)

●募集人数

①③各7人

②④各2人

⑤5人

●訓練期間

4月から令和10年3月までの2年間

●場所

①②佐賀女子短期大学

(佐賀市)

③④⑤西九州大学短期大学部

(佐賀市)

●入校選考日

①③2月20日(金)

②④2月24日(火)

⑤2月25日(水)

●授業料 無料

(テキスト代などは自己負担です)

●募集期限

2月10日(火)

●問合先 佐賀県立産業技術学院就職

支援課

(☎0952・26・9516)

お知らせ

募集

市民図書館

保健だより

市民相談ほか

職業訓練受講生
(令和8年3月入所)

●募集訓練科

①CAD・NCオペレーション科

②溶接技術科

③住環境CAD科

●募集人数

①③各15人

②12人

●訓練期間

3月4日(水)～8月31日(月)

●場所

ポリテクセンター佐賀(佐賀市)

●入所選考日

2月6日(金)

(筆記試験と面接をポリテクセンター佐賀で実施します)

●受講料 無料

(テキスト代などは自己負担です)

●募集期限

1月30日(金)

●応募方法

ハローワーク伊万里に応募書類を提出してください。

●問合先

ポリテクセンター佐賀訓練課

(☎0952・26・9516)

(☎0952・26・9516)

広告

会員募集中

60歳以上で求職中の方は
シルバー人材センターへ!

連合会HPA

仕事に応じて収入も得られる!
イキイキと健康に毎日が輝く!シルバー人材センターは、
生きがいと地域のニーズ
を結びます。シルバー人材センターへ
入会を検討中の皆様へ!

対象者

- ・原則として60歳以上の健康で働く意欲のある方
- ・入会説明を受け、入会申込書を提出した方等

公益社団法人 佐賀県シルバー人材センター連合会

TEL 0952-20-2011

[平日] 9:00～17:00

[佐賀県シルバー] 検索

お申込書
お問合せ先

令和7年度厚生労働省委託事業 高齢者活躍人材確保育成事業



こんにちは

図書館です

● 問合先 市民図書館 ☎ 23-4646



ぶっくん 1月の巡回日

日	巡回場所	時間	日	巡回場所	時間
6日 ・ 27日 (火)	るりこう苑	10:45~	16日 (金)	田代公民館	11:30~
	立川公民館	11:30~		南波多水留バス停前	14:00~
	大川コミュニティセンター	13:00~		デ INA がやま	14:30~
	ユートピア	14:00~		教育支援センターせいら	11:00~
8日 (木)	立花コミュニティセンター	10:15~	20日 (火)	楽寿園	14:00~
	山代コミュニティセンター	11:00~		山口病院	14:15~
	東山代コミュニティセンター	11:15~		グランパランいまり	15:00~
	伊万里コミュニティセンター	14:00~		伊万里鍋島焼会館	11:30~
	松浦コミュニティセンター	14:00~	21日 (水)	長生園	13:00~
9日 ・ 30日 (金)	市民センター	11:30~		西光苑	14:00~
	子ども第三の居場所きらら	13:00~		ケアマネジメントわきた	15:00~
	JA東部支所	14:00~		ケアハウスいまり	11:30~
	テイあさひ/かりん	14:40~	23日 (金)	伊万里ふるさと村	12:00~
13日 (火)	国見公民館	11:30~		原屋敷公民館	14:00~
	JA滝野米倉庫前	14:00~		老人ホームはれいゆ	14:30~
	国見団地集会所	14:30~		波多津コミュニティセンター	11:00~
14日 (水)	大川内鼓バス停横	11:00~	29日 (木)	黒川コミュニティセンター	11:00~
	西田病院	14:00~		二里コミュニティセンター	14:00~
	向陽園	14:00~		南波多コミュニティセンター	14:00~

このほか、保育園や小学校、企業を巡回しています。各巡回場所での滞在時間は、15～30分です。予約本の受け取りもできます。

うちどく推進講演会

紙芝居の話や演じ方についての講演会を開催します。

● 演題

『紙芝居と出会いなおす』

● 講師

童心社 取締役編集長 橋口 英二郎さん

● 日時

1月31日(土) 午前10時～正午

● 場所

市民図書館 ホール

入場は無料で事前申し込みが必要です。



1月の休館日

1・2・3日(年始休館)

5・12・19・26日

22日(館内整理休館日)

NEW 新刊案内



『アラスカのむかしはなし』

ボブ・サム/語り
あずみ虫/絵
谷川俊太郎/訳
あすなろ書房

昔、はじめはお日さまも月も星もなく、暗がりにひとかたまりのヒトが住んでいました。ワタリガラスは、漁師たちから「ナス川の川上に長老ときれいな娘が住んでいて、お日さまと月と星を、それぞれスギの箱にしまって守っている」という話を聞きます。ワタリガラスは長老の家へ行き、箱を盗むつもりでした。

アラスカのクリンギット族に伝わる、世界に光をもたらしたワタリガラスのおはなしです。



『作家の住まいと暮らし 詳説絵巻』

建築知識/編集
エクスナレッジ

名作を残した作家たちの『暮らし』と、時代とともに変化した執筆空間を、実際に生活した家の間取り図をもとにひもといていきます。

朝ドラで話題の小泉八雲は、町はずれの武家屋敷で妻・セツと暮らし、日本文化に親しみながら、枯山水の庭をこよなく愛していたと伝えられています。特徴ある住まいからどのような作品が生まれたのか、あなたの読書欲にスイッチを入れる一冊です。

新春のご挨拶に
お年賀
onenga

3,500円 (税込3,780円)
3,000円 (税込3,240円)
1,500円 (税込1,620円)
1,000円 (税込1,080円)
1,500円 (税込1,620円)
800円 (税込880円)
700円 (税込756円)

他にも様々なお年賀をご用意。詳しいカタログあります。

新菓子
花びらもち
干支もなか
正月ちよこまる
正月マドレーヌ
華舞

伊万里
ちよこまる
黒にはミルクチョコ、白にはホワイトチョコをクッキー生地で包み焼きまし

伊万里スイーツ
城月堂
JYOGETSUDO
営業時間 9:30～18:00
tel 0955-22-5813
伊万里市新天町 201-1 移転しました
☎ 城月堂 検索
店休日 1/1(木), 14(水)
年末年始の営業
12月30日、31日 10:00～17:00
1月1日 休業
1月2日、3日 10:00～17:00



保健だより

● 問合先 健康づくり課 (☎ 22-3916)
こども家庭センター (☎ 23-2126)

◆ **子どもの健診** 健診は、母子保健法に基づいて実施しています。発育確認のために必ず受けましょう。

事業名	実施日	対 象	内 容	場 所	備 考
3か月児健診	生後3～4か月になるとき	令和7年10月生	身体測定、診察など	佐賀県・福岡県・長崎県内の医療機関	・乳児一般健康診査受診票と母子健康手帳を持参してください。 ・乳児一般健康診査受診票は、市の保健師が各家庭に『赤ちゃん訪問』をするときに渡します。
10か月児健診	生後10～11か月になるとき	令和7年3月生			
1歳6か月児健診	1月15日(木)	令和6年6月生	身体測定、歯科・内科診察、相談、フッ化物塗布(希望者のみ)	市民センター	・対象者には通知します。時間を分けて案内しますので、指定された時間に来てください。 ・問診票と母子健康手帳を持参してください。
3歳8か月児健診	1月8日(木)	令和4年5月生	身体測定、目の屈折検査、歯科・内科・耳鼻科診察、尿検査、相談、フッ化物塗布(希望者のみ)		

◆ **相談・教室など** 場所は、いずれも市民センターです。予約制で行いますので、いまりん子育てアプリで予約してください。

事業名	実施日	対 象	内 容	時 間
ストレスケア相談	1月13日(火)	原則40歳未満の人	公認心理師による相談	午前9時～午後3時
妊産婦乳幼児相談	1月19日(月)	妊産婦・乳幼児	身体測定、育児・栄養・歯科相談、おっぱい相談、離乳食相談など	午前9時30分～11時
妊婦歯科健診	1月19日(月)	妊 婦	歯科医師による歯科健診と相談	午前10時～11時30分
市民健康相談	1月27日(火)	特定健診結果が気になる人など	管理栄養士・保健師による相談、体成分測定(筋肉・脂肪量の測定)	午前9時～午後3時

募集

食生活改善推進員養成講座 受講者募集

- ◆ **対 象** 市内在住で食を通じた健康づくり活動に熱意がある人
- ◆ **期 間** 令和8年5月～令和9年2月(計8回、水・金曜日)
- ◆ **場 所** 市民センター
- ◆ **カリキュラム**
 - ①食生活改善推進員と地区組織活動
 - ②『健康日本21(第3次)』
 - ③食生活の現状と課題
 - ④食育
 - ⑤健康づくりと生活習慣病予防
 - ⑥調理(おくち料理・郷土料理含む)
 - ⑦身体活動・運動など
- ◆ **受講料** 無料(調理では一部実費負担あり)
- ◆ **募集人数** 7人(先着順)
性別や年齢は問いません。
- ◆ **募集開始** 1月13日(火)
- ◆ **申込先** 健康づくり課
(☎ 22-3916)



紹介

伊万里市 食生活改善推進協議会

『私達の健康は私達の手で』
～のばそう健康寿命 つなごう郷土の食～

愛称『ヘルスメイト』として、地域で食生活改善のボランティア活動を行っています。全員が食生活改善推進員養成講座の課程を修了しています。会員数は256人です。

●主な活動

- ▷ 高血圧、糖尿病などの生活習慣病予防や子どものための料理教室をコミュニティセンターで開催
- ▷ 伊万里ウオークで豚汁の振る舞い
- ▷ 『いまりの郷土料理』の普及活動





1月の行事予定



1月の市民相談

市民図書館 ☎ 23-4646

●新春かるた会〔ホール・和室・展示コーナー〕

10日(土) 午前10時～

●伊万里特別支援学校高等部 書道展

〔展示コーナー〕

13日(火)～25日(日)

図書館休館日は除きます。

●ブックスタート〔子どもコーナー〕

15日(木) 午前10時30分～正午

●子ども上映会〔のぼりがまのお部屋〕

18日(日) 午後2時30分

『うごくえほん チルビー (十二支のおはなし、にんじやにんじゅう)』(32分)

●いきいき音読教室〔洋会議室〕

20日(火) 午前10時30分

●昼さがりの映画会〔ホール〕

27日(火) 午後2時

『チップス先生さようなら』(115分/1939年)



相談窓口名	開設日	時間 (色付きは正午～午後1時を除く)	場所	問合先
法律相談 ※要予約	第2・4水曜日 (14・28日)	午前10時～ 午後3時	市民相談室	暮らしづくり課 市民相談室 23-2133
司法書士相談 ※要予約	第3水曜日 (21日)	午前10時～ 正午		
公証人相談 ※要予約	第3木曜日 (15日)	午前10時15分～ 午後2時45分		
人権相談	第1・3火曜日 (6・20日)	午前10時～ 正午		
不動産相談 ※要予約	第2木曜日 (8日)	午前10時～ 午後3時		
行政なんでも相談	第3金曜日 (16日)	午前9時～ 正午		
消費生活相談	月～金曜日 ※1・2・12日は休みです。	午前9時～ 午後4時	オンライン相談	消費生活センター 23-2136
納税相談 (ファイナンシャルプランナー相談) ※要予約	月～金曜日 ※1・2・12日は休みです。	午前9時～ 午後4時		収納管理課 滞納整理係 23-2152
年金相談 ※要予約	金曜日 第1月曜日 (5日)	午前9時30分～ 午後3時30分	面接室	唐津年金事務所 0955-72-5161
身障者相談	第4木曜日 (22日)	午前10時～ 午後3時	面接室	福祉課障がい福祉係 23-2156
心の健康相談	月・火・木・金曜日 ※1・2・12日は休みです。	午前10時～ 午後3時	福祉課障がい福祉係	
女性相談 ※面談は要予約	月～金曜日 ※1・2・12日は休みです。	午前9時～ 午後4時	相談電話番号 ▷ 22-6763 (月・水・金) ▷ 090-2858-3520 (火・木)	

ネット通販 そのサイト本当に大丈夫ですか

ブランド品や、入手が難しい米などが『安く買える』とうたった通販サイトで商品を注文し、代金を支払ったにもかかわらず商品が届かない、といった相談が多く寄せられています。

【こんなサイトに要注意】

- 値段が不自然に安い、または極端に値引きされている
- 一般には手に入りにくい商品が販売されている
- サイト内の日本語表記や文章が不自然
- 代金の振込先銀行口座が個人名義

- 事業者名称や住所、電話番号が明記されていない
- 問い合わせ先のメールアドレスが、フリーメール

クレジットカードで支払った場合は、すぐにカード会社に連絡してください。少しでも不審に感じたら、支払いをする前に消費生活センターに相談しましょう。

- ◆ 相談先 市消費生活センター (☎ 23-2136)
消費者ホットライン (☎ 188 (いやや))
- ◆ 問合先 暮らしづくり課市民相談室 (☎ 23-2133)

脱炭素につながる新しい豊かな暮らしを創る 国民運動

デコ活
くらしの中のエコロがけ1月
テーマ

省エネ家電への買い換え

家電の省エネ性能は、年々進化しています。例えば、冷蔵庫は約10年前の製品と比べると、電気代が年間で約6,000円、エアコンは年間で約3,000円の節約になったといわれています。

Q. いくらお得になる？

省エネ製品買換ナビゲーション『しんきゅうさん』を利用すると、現在使用している家電を新しい製品に買い換えた場合の年間電気代の節約額などを、簡単に比較できます。



- 問合先 環境政策課脱炭素社会推進室 (☎ 23-2144)

■ 出典：環境省ホームページ『デコ活』





広報伊万里
No.863

1

Instagram

Instagram で伊万里の写真を投稿してみませんか。
広報伊万里で紹介します。皆さんの投稿をお待ちしています！



【関連記事を3ページに掲載しています】
二里町大里の神原八幡宮で、勇壮な火祭り『取り追う祭り』があり、新米の餅米を丸く握った『御供さん』を奪い合う激しい合戦が繰り広げられ、合戦後は、見物客などに振る舞われました。

2 新春のごあいさつ

3 みんなの広場

4 スポーツ

6 ほがらか

8 教育と文化

9 インフォメーション

- 9 いまりっこフェスティバル開催
- 10 伊万里市職員給与の現状
- 11 人事行政運営などの状況
- 12 あなたのまちの民生委員・児童委員
- 14 市政功労者等表彰式・教育委員会表彰式
JR 筑肥線・MR 絵画コンクール表彰式
- 15 火災予防条例の一部改正
パブリックコメントの募集
伊万里有田共立病院の職員募集
- 16 不妊検査・不妊治療の補助金申請
子どもの医療費助成制度の資格登録申請
- 17 スマートフォン講座を開催します
コミュニティ助成事業を活用しました
婚活イベントを開催します
- 18 調べる学習コンクール表彰式
南波多郷学館『佐賀県文学賞』入賞
地域おこし協力隊活動レポート
- 19 教育振興奨励基金に寄付
大塚玲子さん緑綬褒章受章報告
ご寄付ありがとうございました
3市町広域連携企画！

20 暮らしのチャンネル

- 20 お知らせ・募集
- 23 こんにちは図書館です
- 24 保健だより
- 25 市民相談ほか



納期限のお知らせ



- 市県民税・森林環境税 【第4期】
- 国民健康保険税 【第8期】

納期限

2/2
(月)

納期限までに納付してください

口座振替やキャッシュレス納付が便利です

● 問合せ 収納管理課 (☎ 23-2152)

口座振替日

1/26
(月)

編集室から

今回、広報担当として初めて『取り追う祭り』の取材に伺いました。夜の境内では、威勢の良い掛け声とともに大きな松明が打ち付けられ、火の粉が舞う中で『御供さん』を奪い合う光景が繰り広げられていました。写真や文章で知っていた以上の迫力に、思わず息をのむ瞬間の連続でした。気温は10度ほどと厳しい寒さでしたが、それだけを忘れるほどの熱気に包まれ、身体だけでなく心まで熱くなるような体験でした。危険と隣り合わせでありながらも、地域の人たちが力を合わせ、長い年月守り継いできた行事であることを、現地で改めて実感しました。本号が発行されるころ、令和8年、午年の新年を迎えています。力強く前へ進む馬のように、皆さまにとって、希望に満ちた一年となりますよう、心よりお祈り申し上げます。(Y)

情報発信



ホームページ フェイスブック エックス ライン インスタグラム

- 発行日/令和8年1月1日
- 発行編集/伊万里市情報政策課広報係 ☎ (0955)23-4315 (直通)
〒848-8501 佐賀県伊万里市立花町1355番地1 ● 印刷/株式会社三光

☎: このマークが付いている記事は、市のホームページでもご覧になれます。

伊万里市役所

検索



ミックス
紙1責任ある森林
管理を支えています
FSC® C086357

この冊子は、1部当たり約33円で作成しています(人件費など間接経費は含まれていません)。また、企業広告による掲載料は、広報伊万里の作成費の貴重な財源となっています。

この広報紙は、環境保全のため、FSC® 認証紙を使用しています。



人の動き

令和7年12月1日現在

- 人口 50,918人 (ー 75)
- 男 24,916人 (ー 38)
- 女 26,002人 (ー 37)
- 世帯 23,898世帯 (ー 26)
- () は前月比