

人がいきいきと活躍する 幸せ実感のまち

# 広報 いま

# 7

2026  
No.869



# CONTENTS

2026 (令和8年)

広報

伊万里

7

No.869



## 表紙について (R8.5.31 撮影)

今月号の表紙は、5月31日に開催された『どっちゃん祭り』です。表紙と裏表紙を使い、女みこしの迫力ある写真を大きく掲載するとともに、祭りのさまざまな場面を紹介しています。ぜひ広げてご覧ください。

## 3 みんなの広場

## 4 啓発

夏に多発する事故から命を守ろう！

## 5 特集

なくそう！税の滞納

## 10 インフォメーション

- 10 新しい資格確認書送付
- 11 介護保険料の特別徴収『平準化』  
介護保険料の減免
- 12 介護保険料の軽減  
介護保険料の特例措置
- 13 介護保険負担限度額認定証の交付  
不妊治療エンゼルサポート事業
- 14 『重度心身障がい者医療費助成』受給資格の自動更新  
伊万里くらし応援券の換金期限  
地域おこし協力隊活動レポート
- 15 イマリンビーチ休憩施設の予約受付  
カブトガニの産卵を観る会  
伊万里湾岸清掃  
3市町広域連携企画！
- 16 梨園地若返り推進事業費補助金  
果樹園地改植支援事業費補助金
- 17 農地の大区画化などの要望調査  
狩猟免許の新規取得を支援

## 18 スポーツ

## 19 教育と文化

## 20 ほがらか

## 22 暮らしのチャンネル

- 22 お知らせ・募集・試験
- 25 こんにちは図書館です
- 26 保健だより
- 27 市民相談ほか

# # Focus On IMARI

Instagram

Instagramで伊万里の写真を投稿してみませんか。  
広報伊万里で紹介します。  
皆さんの投稿をお待ちしています！



応募方法はこちらから



## i 納期限のお知らせ



- 固定資産税 【2期】
- 国民健康保険税 【2期】

納期限  
**7/31**  
(金)

納期限までに納付してください

口座振替やキャッシュレス納付が便利です

- 問合先 収納管理課 (HP ☎ 23-2152)

口座振替日  
**7/27**  
(月)

## 伊万里市公式ホームページ・SNSはこちら



ホームページ



フェイスブック



エックス



ライン



インスタグラム

- 発行日/令和8年7月1日
- 発行編集/伊万里市シティセールス戦略課シティセールス係  
☎ (0955)23-2192 (直通)  
〒848-8501 佐賀県伊万里市立花町1355番地1
- 印刷/株式会社三光

伊万里市役所

検索

HP このマークが付いている記事は、市のホームページでもご覧になれます。



この冊子は、1部当たり約46円で作成しています(人件費など間接経費は含まれていません)。また、企業広告による掲載料は、広報伊万里の作成費の貴重な財源となっています。この広報紙は、環境保全のため、FSC® 認証紙を使用しています。

## 人の動き 令和8年6月1日現在 ( ) は前月比

- 人口 50,580人 (-38) [ 男 24,746人 (-11)  
女 25,834人 (-27) ]
- 世帯 24,011世帯 (-4)

広報

伊万里 2026.7

## 第35回 どっちゃん祭り 『市民センター』の屋内外で初開催

どっちゃん祭りは、平成2年の第1回開催以来、浜町交差点周辺を中心市街地や伊万里川河畔をメイン会場として開催されてきましたが、今回は、駐車場やトイレ、授乳室などの設備が充実した『市民センター』を使用し、初めて開催されました。

市民センターには、お祭り広場や駐車場などの広い屋外スペースがあり、屋内には大小の会議室や改修を終えた文化ホールがあります。会場では、祭りのメインとなる伝統の女みこしをはじめ、物産展や音楽ライブ、ステージイベント、シール作りなどのワークショップ、ダンスイベントなど、施設の内外でさまざまな催しが繰り広げられました。当日は延べ2万人が来場し、会場は多くの来場者の笑顔と熱気に包まれました。



「どっちゃん行こうか」の言葉どおり、会場のあちこちでさまざまな催しが行われ、多くの来場者でにぎわいました

## 佐賀バルナーズが市を表敬訪問 来シーズンへ向け決意新たに

市役所で、株式会社佐賀バルナーズによる表敬訪問が行われました。これは、市と連携協定を締結している同社が、2025-26シーズン終了の報告を行うため訪れたものです。この日は、代表取締役社長の田畠寿太郎さんと、国内最高峰のバスケットリーグ『B.LEAGUE』で佐賀バルナーズの選手として活躍している橋本晃佑さん、阿部諒さんが訪れ、シーズンを振り返るとともに、今後の活動への思いなどを語りました。



シーズン終了の報告に訪れた佐賀バルナーズの田畠代表取締役社長（左から3人目）と橋本選手（右端）、阿部選手（左端）

## 修学旅行生を農家民宿で受け入れ 農家民宿で伊万里の魅力を感じ

市民センターで、大阪から来た中学生を迎える『入村式』が開催されました。これは、市と市観光協会がグリーン・ツーリズム事業の一環として行ったもので、市単独で修学旅行生を受け入れるのは初めてです。この日、入村式を終えた49人の生徒は、市内12軒の受け入れ家庭へそれぞれ笑顔で出発しました。生徒たちは、農作業体験や伊万里産食材を使った料理作りなど、家業体験を含む農家民宿を通して、人との触れ合いや地域の魅力などを学びました。



修学旅行生は、ハート形の押し寿司作りなど工夫を凝らした体験をし、笑顔で受け入れ家庭の人たちとの交流を楽しんでいました

# 夏に多発する事故から命を守ろう！

## 🔥 暑さが増してくるにつれて増加する病気 “熱中症” について

夏が近づくにつれて暑さが日に日に増してくると『ふらふらする』『手足がつる』『頭痛』『体のだるさ』『吐き気がする』といった症状を感じたことはありませんか？

その症状、実は**熱中症**かもしれません！熱中症は放っておくと急に意識を無くして倒れたり、最悪の場合命を失います。

しかし、熱中症は自らの行動で予防ができる病気です。体調が悪くなる前に事前の予防をしっかりとしましょう！

### 熱中症予防について

- 🔥 外に出る際は、涼しい服装で日傘や帽子などを活用する。
- 🔥 熱中症警戒アラート発令中は、外出を出来るだけ控える。
- 🔥 のどが渇いていなくても、こまめな水分補給をする。
- 🔥 部屋の温度に注意し、エアコンや扇風機を有効利用する。
- 🔥 栄養のバランスの良い食事、十分な睡眠をとる。



## 💧 夏が近づくにつれて増加する “水の事故” について

夏は海や川などで水の事故が起こりやすい時期です。夏場の水遊びは人気のレジャーである反面、多くの危険を伴います。水の事故についての危険性を知り、十分な対策をした上で楽しい夏を過ごしましょう。

### 水の事故を防ぐための注意点

- 💧 **危険な場所を確認し、近づかない！**  
『危険』『遊泳禁止』などの掲示・標識のある場所へは立ち入らない。
- 💧 **大雨・強風のときは水辺に近づかない！**  
海が荒れているときは、海水浴は中止する。また、雨が多く降ったときに、川や水路、田んぼの様子を見に行かない。
- 💧 **健康状態が悪いときや、お酒を飲んだときは絶対に泳がない！**  
体調が悪いときや、お酒を飲んで泳ぐと溺れる危険性が高いので絶対に泳がない。
- 💧 **ライフジャケットを着用する！**  
釣りをするときやボートに乗るときは体にあったものを正しく着用する。





学校



道路

公共施設

公共サービス



ゴミ処分



消防



公園

# 特集

## なくそう! 税の滞納

### ～みんなで支える地域の社会～



福祉

※図はイメージです。

福祉や健康保険といった社会保障、教育、道路整備などの公共サービスは、市民の皆さんが収める税金によって支えられています。このため、市税などの滞納は、市の財政を圧迫し、市民サービスに支障をきたすことにもなりかねません。そして何よりも、滞納という行為は、納期限までに納税している人たちとの公平性を欠くものです。

市では、納期限を過ぎても納付しない人に対して、法律に基づいて、督促などの催告行為を経て、滞納処分(財産の差し押さえなど)を行っています。

今回の特集では、市税などの滞納の解消に向けた市の取り組みを紹介するとともに、必要な手続きなどをお知らせします。

## 近年の市税などの収入未済額（滞納額）の状況



令和6年度末時点での収入未済額は、約**2億4,100万円**です。

内訳は、市民税が約**3,900万円**、固定資産税が約**7,200万円**、軽自動車税が約**400万円**、国民健康保険税が約**1億2,600万円**となっています。



収入未済額（滞納額）の推移（R2年度～6年度）

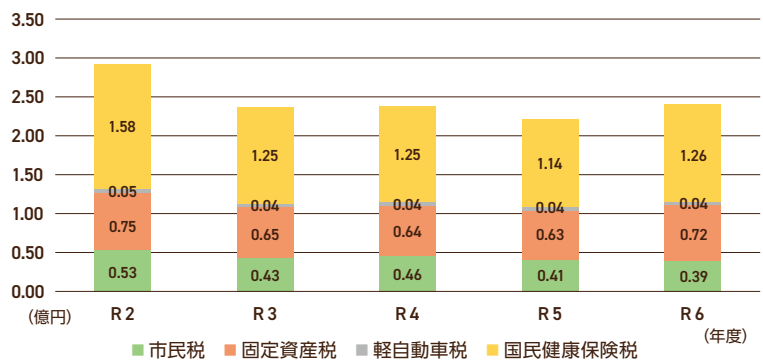

### 解説 収入未済額

当該年度に収入すべきと決定した金額のうち、出納閉鎖日(翌年度の5月31日)までに納付されなかった額をいいます。

収入未済額は、翌年度に繰り越し、引き続き徴収を行います。

市税は様々な市民サービスを行う際の財源です。また、国民健康保険税は、医療機関を受診する際の保険給付に欠かせない重要な財源です。これらがきちんと納付されないと、財源が不足することでさまざまな市民サービスの低下を招くおそれがあります。

住民みんなで支える仕組みであるからこそ、税金などの納付は義務になっていて、徴収については、本人の同意なく財産の差し押さえができるなど法律で強い権限が与えられています。

# 納期限を過ぎたら

## 滞納処分の流れ

### 納税通知書発送



◀納税通知書・納付書

### 納期限

### 督促・催告

納期限を経過すると、20日以内に督促状を発送します。それでも納付されない場合、文書や電話などにより催告します。



◀督促状



▲催告書

### 財産調査

勤務先や金融機関、生命保険会社、官公庁、取引先などに対して財産調査を行います(本人の承諾は不要)。

### 差し押さえ

再三の催告にも応じず、納税相談もない場合は、財産を差し押さえます。法律では、**督促状発送から10日を過ぎると差し押さえをしなければならない**と定められています。

### 換価処分(取り立て・公売)

債権は原則、即時に取り立てます。動産・不動産については公売(売却)により換価し、滞納額に充当します。

## 財産調査

- 給与調査  
滞納者の勤務先に対し、給与の支払状況を調査します。
- 預金調査  
滞納者の預金口座と残高を調査します。
- 生命保険調査  
滞納者の契約状況などを調査します。
- 不動産調査  
滞納者が所有する不動産の登記簿などを調査し、換価価値があるかを判断します。
- 家宅搜索  
滞納者の財産所有状況が不明な場合などに、自宅などを搜索します。

## 差し押さえ

勤務先や金融機関、生命保険会社などへの調査の結果、財産が判明した場合は、差し押さえを執行します。

## 取り立て・換価・充当

- 債権(給与・預金など)  
給与や預金、生命保険などの債権を差し押さえた場合は、滞納市税に充当します。
- 動産・不動産など  
動産や不動産を差し押さえた場合は、公売会などを通じて売却し、換価した代金を滞納市税に充当します。

STOP! 滞納



- ①市税などを滞納すると、地方税法や国税徴収法に基づき、すべての財産に対して調査権限が発生します。調査を受ける事業所や金融機関などは、調査依頼があった場合には協力しなければなりません。なお、この調査は個人情報保護法には抵触しません。
- ②市が行う財産調査や差し押さえ、換価などの手続きは、法律で自治体に認められた権限であり、裁判所の令状は不要です。また、調査や差し押さえについて、市からの事前連絡も必要ありません。

## 滞納処分とは

滞納処分とは、納期限から一定の期間が過ぎても、市税などが納付されない場合に、滞納者の意思に関わりなく財産を差し押さえ、換価・充当することをいいます。これは、期限内に納付した人との公平性を確保するためです。

差し押さえは、納付可能な経済状況にありながら納めない人や、納税相談に応じない人など、納税への誠意が見られない滞納者に対して執行します。

滞納処分を受けると、経済的な不利益や、社会的信用を失うことにもなりかねません。

### ＝ 滞納処分の対象となる財産 ＝

- 債 権 … 預貯金、給与、年金、生命保険、所得税還付金、売掛金、賃料など
- 不動産 … 土地、家屋など
- 動 産 … 自動車、バイク、テレビ、家財など

## Q&A



**質問1** 納税者本人の同意のない財産の差し押さえは、違法ではないのですか？

**回答1**

法律では『督促状を発した日から起算して10日を経過した日までに完納しないときは、財産を差し押さえなければならない』（地方税法第331条など）と規定しています。このことから、差し押さえは、事前連絡や納税者の同意を必要としない、正当な行政処分となります。

**質問2** 納税者本人の同意を得ず金融機関などへ財産調査を行うことは、個人情報保護法に違反しないのですか？

**回答2**

税金などを滞納した場合、国税徴収法に基づき、すべての財産に対する調査が可能となります。法令に基づく調査のため、勤務先や金融機関などの関係機関は、執行機関である自治体の調査に協力しなければなりません。以上のことから、これらの財産調査は個人情報保護法には抵触しない、正当な財産調査となります。



**質問3** 市役所の職員は、税務署職員のような財産の差し押さえを行う権限を持っているのですか？

**回答3**

市役所にて徴税事務を行う職員は、地方税法の規定により、税の賦課徴収に係る検査及び調査又は延滞金の徴収等について市長の職務権限を委任された徴税吏員となります。徴税吏員の職務となる滞納処分の手続きは、国税徴収法に規定されていますが、地方税法をはじめとする公租公課の徴収に関する法令にも準用されていますので、滞納処分は『国税徴収法に規定する滞納処分の例による』ことになり、税務署職員と同様に法令に基づく滞納処分を自らの判断で執行できる権限を持っています。



## 税金の納付は 納期限内に



税金は、さまざまな市民サービスを支える大切な財源です。毎年、市が各種事業を行うためには、市民の皆さんに、定められた納期限内に税金を納めてもらわなければなりません。

定められた納期限を過ぎても納付されない場合は『滞納』となり、滞納状態が続いた場合、法に基づき滞納処分を行うこととなります。

滞納が累積していくと、早期の解消が難しくなります。そのため、市は『早期着手』を念頭に滞納整理に取り組んでいて、たとえ滞納額が少なくても滞納処分を行っています。

納付状況を確認のうえ、期限内の納付をお願いします。

# 納期限内の 納付が困難な場合は、 まず相談を



期限内の納付が難しい場合は、まず相談してください。

市は、納付が困難な人と一緒になって、滞納を解消する方法を探っていきます。

## 納税相談



失業や病気、災害、事業での損失など、納付が困難な理由は人それぞれ違います。やむを得ない事情で期限内に納付が難しい場合は、早めに収納管理課に相談してください。

滞納となった税金は、一括納付が原則ですが、生活状況などを聞き取ったうえで、分割納付などができる場合があります。

仕事などで平日の日中に市役所に来れない人を対象に、毎週火曜日（祝祭日を除く）は、納税相談の受付時間を延長していますので利用してください。

納税相談時間

月曜日・水曜日～金曜日 8:30～17:15  
火曜日 8:30～19:00

## 生活改善相談

市では、滞納の原因を根本的に解決し、生活再建を支援する目的で、ファイナンシャルプランナーによる家計相談を受け付けています。借金などで家計が苦しく、生活に困っている人に対して、家計改善に向けた提案を行います。お金のプロが徹底して話を聞きますので、まずは相談してください。

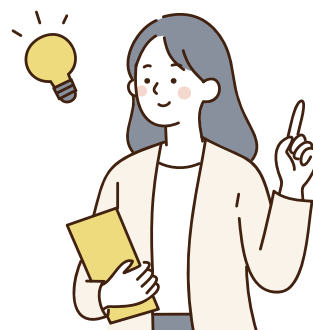

伊万里市税

口座  
振替

推進キャンペーン!



期間  
令和8年5月26日  
～12月25日

抽選で **100名様** に **QUOカード**  
(1,000円分) を **プレゼント!**

市税のキャッシュレス納付ができます

## ★ 知っておきたい情報 ★

市税などの納付方法は便利になっています

金融機関の窓口だけでなく、コンビニエンスストアの窓口のほか、スマートフォン決済アプリやクレジットカードなどを使って時間や場所を選ばず納めることができます。



令和8年度は、QUOカードが当たる口座振替推進キャンペーンを実施中です。この機会に納付忘れのない安心・便利・確実な口座振替の利用を検討してください。

# 課税に関する注意事項

税金は、それぞれの種類ごとに課税のルールがあります。中には手続きが必要なこともありますので、きちんと確認するようにしましょう。特に以下の市税については、適切に手続きがされず放置される事案がたびたび見受けられます。このような場合であっても、滞納となった際には滞納処分の対象となります。

## 軽自動車税

軽自動車税は、毎年4月1日時点で軽自動車などの車両を所有している場合に課税されます。

軽自動車などを廃車・譲渡した場合、または引越しをされた場合は必ず次のところへ届け出てください。

- ① 原動機付自転車(125cc以下のもの)、小型特殊自動車 …… 税務課市民税係 (☎ 0955-23-2148)
- ② 三輪・四輪の軽自動車(660cc以下のもの) …… 軽自動車検査協会佐賀事務所 (☎ 050-3816-1754)
- ③ 二輪の軽・小型自動車(125ccを超えるもの) …… 佐賀運輸支局 (☎ 050-5540-2082)

**注意!** 廃車・譲渡により手放していても、手続きの完了が確認されないと継続して課税されます。

## 固定資産税

固定資産税は、毎年1月1日時点で土地、家屋、償却資産(これらを総称して固定資産といいます。)を所有している場合に課税されます。

土地や家屋の売却、家屋の取り壊し、所有者の死亡など、所有内容の変更がある場合には、必ず法務局で必要な登記をしてください。未登記の家屋の場合は、市税務課で手続きをしてください。

**注意!** 所有者死亡による相続登記がされない場合は、相続人を調査して課税することになります。調査には時間を要するため、その間に累積した未納額を一括して請求する場合があります。

## ワンポイント 国民健康保険の加入・喪失の手続きは確実に

### 国民健康保険について

日本の健康保険の制度は、国民皆保険制度を適用しています。これは全ての国民が公的医療保険に加入することとされている制度です。

公的医療保険とは、加入者や家族が医療を受ける際に、その一部を公的機関などが負担する制度です。公的医療保険には国民健康保険や職場の健康保険(社会保険)などがあります。

職場の健康保険や後期高齢者医療制度に加入している人、生活保護を受けている人以外は、国民健康保険に加入することとなっています。

税務課では、国民健康保険税の税額の算定根拠などの説明を行っています。国民健康保険税に関する疑問や気になることがありましたら、気軽に相談してください。

**国保に加入するとき・やめるとき  
届け出は必ず14日以内にしてください**



正しい税額を  
計算できなくなりますので、  
確実に手続きをお願いします。

### 国保に加入するとき

- ほかの市町村から転入してきたとき(職場の健康保険に加入していない場合)
- 職場の健康保険をやめたとき
- 子どもが生まれたとき
- 生活保護を受けなくなったとき

#### 加入が遅れると…

- 保険資格がないため、その間の医療費は全額自己負担となります。
- 加入資格を得た時点までさかのぼって保険税を納めることになります(遡及賦課)。

### 国保をやめる(喪失する)とき

- ほかの市町村に転出するとき
- 職場の健康保険に加入したとき
- 生活保護を受け始めたとき
- 後期高齢者医療制度の対象となったとき(75歳になって対象となるときは届け出不要)

#### やめる届け出が遅れると…

- ほかの健康保険に加入したのに、国保をやめる届け出をしないと、国保税とほかの健康保険の保険料を二重に支払ってしまうことがあります。

i 7月に国民健康保険、後期高齢者医療の資格を確認する書類を郵送します

問合先 市民課年金保険係 (HP ☎ 23-2153)

国民健康保険、後期高齢者医療制度に加入している皆さんへ、8月から使用する『国民健康保険の資格を確認する書類』『後期高齢者医療の資格を確認する書類』を郵送します。

国民健康保険と後期高齢者医療制度の書類は、別々の封筒で郵送します。

国民健康保険

7月下旬に『国民健康保険の資格を確認する書類』を郵送します。

■ マイナ保険証利用者には『資格情報のお知らせ』を郵送します

『資格情報のお知らせ』は、マイナ保険証の保有者が自身の資格情報を確認できる書類です。

また、何らかの事情により、医療機関などでマイナ保険証を利用できない場合には、マイナ保険証とセットで提示することで受診ができます。

■ マイナ保険証非利用者には『資格確認書』を郵送します

『資格確認書』は、従来の保険証と同様に、医療機関などの窓口で提示することで、受診ができます。



【参考】国民健康保険資格情報のお知らせ、後期高齢者医療資格情報のお知らせ (A4 紙)

後期高齢者医療

7月下旬に『後期高齢者医療の資格を確認する書類』を郵送します。

※現在交付している『資格確認書 (緑色)』の有効期限は、7月31日 (金) までです。

■ 85歳以上の人には『資格確認書』を郵送します

マイナ保険証の利用の有無に関わらず、8月から使用する『資格確認書 (オレンジ色)』を簡易書留で郵送します。

■ 84歳以下の人には“マイナ保険証の利用状況”により『資格情報のお知らせ』または『資格確認書』を郵送します

【資格情報のお知らせが届く人】

下記の条件すべてを満たす人には、自身の資格を確認できる『資格情報のお知らせ』を普通郵便で郵送します。

- 過去1年間で6回以上マイナ保険証を利用している人
- 概ね3か月以内にマイナ保険証を利用している人

【資格確認書 (オレンジ色) が届く人】

マイナ保険証を持っていない人や、上記の【資格情報のお知らせが届く人】に該当しない人は『資格確認書』を簡易書留で郵送します。



国民健康保険資格確認書 (カード)

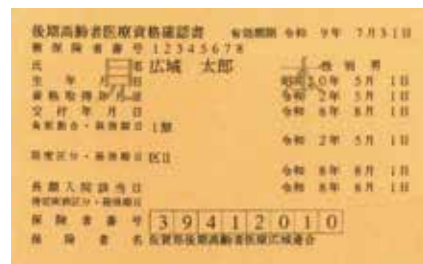

後期高齢者医療資格確認書 (カード)

国民健康保険、後期高齢者医療

■ 入院時などで、高額な治療を受けるとき、医療機関などでの窓口負担を減らすために

マイナ保険証の利用者は、入院など的高額な治療を受けるときは、医療機関などの窓口で医療費や食事代などが減額されます。

マイナ保険証の非利用者は、『限度額認定証』の申請が必要です。

POINT!! 長期入院の時は…

- 住民税非課税世帯の人は、90日を超える長期入院をする場合に食事代が減額される場合があります。長期入院による食事代の減額を受ける場合は、マイナ保険証の利用の有無に関わらず、市役所で申請してください。

POINT!! 国民健康保険で限度額認定証を利用中の人は…

- 8月から使用できる限度額認定証は、改めて市役所で申請が必要です。7月1日から申請を受付けます。

POINT!! 後期高齢者医療の資格確認書を利用している人は…

- 市役所で申請をすることで、資格確認書に限度額区分を記載することができます。

**i** 介護保険料（特別徴収）を『平準化』します

問合せ先 長寿社会課介護給付係  
(HP ☎ 23-2154)

介護保険料の特別徴収（年金からの天引き）は、4月・6月・8月に『仮徴収』、10月・12月・翌年2月に『本徴収』として納めてもらいますが、所得の変動などで、仮徴収額と本徴収額が大きく異なる場合に限り、特別徴収額が年間を通じてできるだけ均等になるように、8月分の介護保険料の仮徴収額を変更します。

7月中旬に『令和8年度の介護保険料納入通知書兼特別徴収決定通知書』を郵送しますので、内容を確認してください。

◆ 仮徴収・本徴収とは

仮 徴 収			本 徴 収		
4月	6月	8月	10月	12月	令和9年2月
前年の所得が確定するまでは、前年度の保険料額をもとに仮に算定された金額で納めてもらいます。なお、金額は、被保険者ごとにお知らせしています。			確定した年間保険料額から、仮徴収分としてすでに納めた額を引いた金額を3回に分けて納めてもらいます。なお、金額は、7月にお知らせします。		

◆ 平準化とは

仮徴収額は、原則として前年度2月分の特別徴収額と同額になりますが、所得の変動などにより保険料段階が変わると、仮徴収額と本徴収額の差が大きくなる場合があります。このままでは1年間の保険料徴収額が、仮徴収と本徴収で偏ったままになります。

そのため、1年間を通じて保険料徴収額ができるだけ均一になるように、すでにお知らせしている8月の徴収額を変更することを『平準化』といいます。

● 例（令和8年度、年額92,880円の場合）

▶ 平準化しない場合	4月	6月	8月	10月	12月	2月
	17,500円	17,500円	17,500円	13,580円	13,400円	13,400円
▶ 平準化した場合	4月	6月	8月	10月	12月	2月
	17,500円	17,500円	11,200円	15,680円	15,500円	15,500円

上記は例ですので、前年度の保険料段階や仮徴収額によって、各徴収月の保険料額は異なります。

**i** 65歳以上の人の介護保険料を減免します

問合せ先 長寿社会課介護給付係  
(HP ☎ 23-2154)

◆ 次の人が減免されます

介護保険料の保険料段階が第2または第3段階で、次の要件をすべて満たしている65歳以上の人は、保険料が第1段階の額（年額22,068円）に減免されます。

- ① 預貯金と有価証券の合計額が150万円以下の人
- ② 市民税が課税されている人と同一生計でなく、扶養されていない人
- ③ 不動産などの資産を活用しても、なお生活が困窮している人
- ④ 本人と世帯員の前年の収入金額（遺族年金や障がい年金などの非課税収入を含む）の合計額が100万円＋（40万円×世帯員数）で算出した額以下の人

65歳に達した日以降に、次のような非自発的な理由で離職する介護保険の第1号被保険者については、減免の対象になる場合があります。

- ▶ 企業の倒産や解雇などによって再就職の準備をする時間的な余裕がなく離職を余儀なくされた人
- ▶ 派遣や契約社員などの期間に定めのある労働契約が更新されなかったことなどを理由として離職した人

◆ 手続きが必要です

介護保険料の減免は、申請が必要です。

7月31日（金）までに長寿社会課で手続きをしてください。手続きをする際は、印鑑、医療保険の資格確認書・資格情報のお知らせ、年金収入などの収入が確認できる書類などを持参してください。

**i 低所得者の介護保険料を軽減します**

問合先 長寿社会課介護給付係 (HP ☎ 23-2154)

第1から第13段階まである介護保険料のうち、平成27年度に消費税率が引き上げられたことから、低所得者(第1段階)の介護保険料を軽減しています。さらに、令和元年10月に消費税率が引き上げられたことに伴い、これまで第2・第3段階の介護保険料について軽減を行ってきましたが、令和8年度も引き続き軽減を行います。

軽減後の保険料は、次のとおりです。

保険料段階	対象者		保険料率	保険料(年額)
第1段階	本人と世帯全員が市民税非課税	<ul style="list-style-type: none"> <li>● 老齢福祉年金の受給者</li> <li>● 生活保護の受給者</li> <li>● 『本人の合計所得金額－公的年金などにかかる雑所得＋課税年金収入額』が82万6,500円以下の人</li> </ul>	基準額 × 0.285	22,068円
第2段階		● 『本人の合計所得金額－公的年金などにかかる雑所得＋課税年金収入額』が82万6,500円を超え120万円以下の人	基準額 × 0.485	37,548円
第3段階		● 『本人の合計所得金額－公的年金などにかかる雑所得＋課税年金収入額』が120万円を超える人	基準額 × 0.685	53,028円

**i 令和8年度介護保険料の特例措置について**

問合先 長寿社会課介護給付係 (HP ☎ 23-2154)

令和7年度税制改正により、給与所得控除の最低保障額が55万円から65万円に引き上げられました。介護保険制度は3年を1期とする介護保険事業計画に基づき基準となる保険料を決定していますが、第9期事業計画(令和6年から8年度)決定時に想定されていない税制改正により介護保険財政が影響を受けないようにするため、介護保険法施行令が改正されました。

この改正により、令和8年度の介護保険料は、令和7年度税制改正前の給与所得控除を用いて算定する特例措置が行われます。そのため、令和8年度の市民税が非課税となった場合でも、令和8年度介護保険料の算定では課税と判定される場合があります。

**特例措置の対象となる人**

令和7年中(1月～12月)に給与収入があり、次の条件に当てはまる人が対象です。

- 給与収入が55万1千円以上190万円未満の人
- 令和8年1月1日および4月1日時点で市に住民登録がある人



↑詳しくは、市ホームページで確認してください。



## i 介護保険負担限度額認定証を交付します

問合先 長寿社会課介護給付係 (HP ☎ 23-2154)

特別養護老人ホームなどの施設入所やショートステイを利用する場合の居住費や食費は自己負担となっていますが、低所得の人のサービス利用が困難にならないように『介護保険負担限度額認定証』を交付しています。この認定証を施設などに提示すると、サービス利用時の居住費や食費の負担が、所得などに応じた負担限度額まで軽減されます。

認定を受けるには申請が必要です。現在認定を受けている人も、認定証の有効期限が7月31日(金)までとなっているため、8月以降も引き続き利用する場合は更新手続きが必要です。更新申請は7月1日(水)から受け付けています。

### ● 対象

段階	対象要件	資産要件
第1段階	市民税非課税世帯で老齢福祉年金の受給者または生活保護受給者	単身 1,000万円以内 夫婦 2,000万円以内
第2段階	市民税非課税世帯で合計所得金額、課税年金収入額と非課税年金収入額が82万6,500円以下の人	単身 650万円以内 夫婦 1,650万円以内
第3段階	市民税非課税世帯で合計所得金額、課税年金収入額と非課税年金収入額が次に該当する人 ① 82万6,500円を超え、120万円以下の人 ② 120万円を超える人	① 単身 550万円以内 夫婦 1,550万円以内 ② 単身 500万円以内 夫婦 1,500万円以内

次のいずれかに該当する人は対象になりません。

- ▶ 市民税非課税世帯であっても、世帯分離している配偶者が市民税を課税されている人
- ▶ 市民税非課税世帯であっても、預貯金などで資産要件を超える人

## i 伊万里市不妊治療等エンゼルサポート事業について

問合先 こども家庭センター母子保健係 (HP ☎ 23-2126)

妊娠を希望する夫婦を支援するため、不妊検査・不妊治療にかかる費用を助成します。

- 対象 伊万里市内に住民登録し1年以上居住されている夫婦で、税金(市税・国民健康保険税・介護保険料)の滞納がない人

### ● 助成対象、助成額及び申請期限

- 助成対象**
- ① 不妊症の診断・治療のための検査・不妊治療(タイミング療法、薬物療法、人工授精、体外受精、顕微授精、男性不妊治療)に要した費用のうち、医師が認めたもの
  - ② 上記1の申請に添付する受診証明書に要した費用

- 助成額**
- 1年度あたり
- 【検査】 夫婦1組に対して上限2万円
  - 【治療】 夫婦1組に対して上限3万円

- 申請期限** 検査・治療が終了した日の属する年度末(3月31日まで)

- 留意事項** 医療保険の適用の有無は問いません  
ただし先進医療、不育症治療は除きます

### ● 申請方法

市のホームページで確認またはこども家庭センター母子保健係にお問い合わせください。

## i 『重度心身障がい者医療費助成』 受給資格証の自動更新について

問合先 福祉課障がい福祉係 (HP ☎ 23-2156)

重度心身障がい者医療費助成を受けている人の受給資格証については、原則として自動更新を行います。令和8年度有効期限分(令和8年8月1日から令和9年7月31日)は、対象者へ7月下旬に『重度心身障がい者医療費受給資格証』を送付します。

### 受給資格証が自動更新される対象者

- ▶ 身体障がい者手帳1級または2級の人で、既に受給資格登録を終えている人
- ▶ 精神障がい者保健福祉手帳1級の人で、既に受給資格登録を終えている人
- ▶ 療育手帳判定Aの人で、既に受給資格登録を終えている人
- ▶ 身体障がい者手帳3級かつ療育手帳IQ50以下の人で、既に受給資格登録を終えている人
  - 受給資格登録を行ったことがある人でも、前年中の所得が確認できない場合や、障がい者手帳の再認定・再判定がされていない場合は、受給資格証の自動更新はされません。
  - 受給資格の条件に該当する人でも、受給資格登録を行ったことがない人については、新規登録申請が必要です。

## i 伊万里くらし応援券の換金期限

問合先 伊万里くらし応援券事務局 (HP ☎ 0120-975-078)

取扱店の皆さん『伊万里くらし応援券』の換金は済んでいますか。取扱店が受領した『伊万里くらし応援券』は、期限を過ぎると換金できませんので、早めに換金してください。

換金期限 7月31日(金)

換金事務取扱金融機関 佐賀銀行伊万里支店・楠久支店、伊万里信用金庫、伊万里市農業協同組合



## 地域おこし協力隊活動レポート (川内野地区)

こんにちは。地域おこし協力隊の村上華海です！

5月31日、川内野で『おやまのコキア植樹会』を開催しました。当日は佐賀大学農学部を学生をはじめ、市内外から多くの人に参加してもらい、コキアの苗を植え付けました。参加者は、地域の人たちに教わりながら一株ずつ丁寧に苗を植えていました。秋には鮮やかに紅葉し、川内野の風景を彩るコキア。まだ小さな苗ですが、これからどのように成長していくのか楽しみです。

昼食時はカレーや竹バームクーヘンを囲みながら交流を深めました。学生や地域住民、移住者など、さまざまな立場の人が集まり、それぞれの活動や暮らしについて情報を交換しました。また、作業の合間には、参加者のユニークな経歴やこれまでの経験談に話が弾みました。中には、この春から山口県で社会人生活をスタートさせた佐賀大学の卒業生が、在学中に訪れていた川内野の住民の皆さんに会うため参加してくれていました。世代や住む場所を超えてつながりが続いていることを嬉しく感じる一日となりました。

今回植えたコキアは、秋には見頃を迎えます。季節ごとに変化する川内野の景色を楽しみながら、多くの方に足を運んでいただければ嬉しく思います♪



## i イマリンビーチの遊泳期間・休憩所予約案内

イマリンビーチの遊泳期間にあわせて、休憩所の予約を受け付けます。波穏やかなイマリンビーチで夏の思い出を作りませんか。

**遊泳期間** 7月5日(日)～8月23日(日)

**遊泳時間** 午前9時～午後5時

**休憩所利用料** 1区画 1,000円  
1区画当たりの収容可能人数は、約5人です。

**休憩所予約方法** 電話

**予約受付時間** 午前9時～午後5時

**予約・問合せ先**

- ▶ **7月3日(金)まで**  
シティプロモーション推進課 (☎ 20-9031)  
土・日曜日、祝日は除きます。
- ▶ **7月5日(日)から**  
イマリンビーチ管理事務所 (☎ 080-3223-2525)



## i カブトガニの産卵を観る会を開催します

**問合せ先** 生涯学習課文化財係 (HP ☎ 22-1262)

カブトガニの産卵を観る会を開催します。当日は伊万里高校理化・生物部によるカブトガニについての解説があります。午後には幼生の放流を行います。

この機会に貴重な生き物であるカブトガニの産卵の様子を間近で観察してみませんか。

**日時** 7月18日(土)  
観る会 午前11時～  
幼生放流 午後4時30分～

**場所** 多々良海岸(瀬戸町)



## i 伊万里湾岸清掃に参加しませんか

**問合せ先** 環境政策課リサイクル推進係 (HP ☎ 23-2145)

伊万里湾をきれいにするための啓発活動として、伊万里湾岸清掃を実施します。美しい伊万里湾を未来に残せるように一緒に活動しませんか。

**日時** 7月20日(月・祝)  
午前9時から2時間程度

**集合場所** 楠久津公園

**清掃場所** 伊万里湾岸周辺



参加を希望する人は事前に環境政策課へ連絡してください。  
天候等の状況により、中止する場合があります。

3市町広域連携企画!

有田町・伊万里市・武雄市の  
イベントをお届け!

### 有田町

#### 【九州陶磁文化館】夏休みイベント

**期間** / 7月18日(土)～8月23日(日)

**場所** / 佐賀県立九州陶磁文化館  
エントランスホール・研修室1・講堂

**内容** / 家族で楽しめるものづくり体験(ワークショップ)やミニコンサートなど、イベントが盛りだくさん。思い出作りにぜひご家族お揃いでご参加ください。



詳しくは



▲ホームページ  
佐賀県立九州陶磁文化館  
☎0955-43-3681

### 伊万里市

#### イマリンビーチ 海開き

**期間** / 7月5日(日)～8月23日(日)

**遊泳時間** / 9:00～17:00

**場所** / イマリンビーチ

**内容** / イマリンビーチは、7月5日に海開きを行います。ビーチにある有料の休憩スペースは、遊泳期間中に利用ができ、事前予約も可能です。波の穏やかなイマリンビーチで「夏」を楽しみましょう。



詳しくは



▲ホームページ  
シティプロモーション推進課  
☎0955-20-9031

### 武雄市

#### 月面のVR体験「MOON DIVE」

**場所** / 佐賀県立宇宙科学館(ゆめぎんが)

**内容** / 世界初のピンポイント月面着陸に成功したJAXAの小型着陸実証機の着陸などをリアルに再現したVR(仮想現実)を体験できます。  
常設展示で、ここでしかできない体験をしてみませんか?

**体験料** / 500円(入館料別途) ※体験は中学生以上



詳しくは



▲ホームページ  
佐賀県立宇宙科学館  
☎0954-20-1666

## i 梨園地若返り推進事業費補助金を交付します

問合先 農業振興課営農流通係 (HP ☎ 23-2557)

『伊万里梨』は、市の特産品であり、観光資源としての面も併せ持つ市を代表する農産物です。市は、この伊万里梨の産地維持及び拡大を図るため、梨の栽培面積の拡大を行う農業者に対して、補助金を交付します。

### 新たに梨園を購入または借り受けた場合の補助金額

- ハウス栽培農地 1a 当たり10,000 円
- トンネル栽培農地 1a 当たり 5,000 円
- 露地栽培農地 1a 当たり 3,000 円

※ 3年後に事業報告が必要です。

**対 象** 令和8年中に購入または借り受けるもの

**申請方法** JA 伊万里梨部会員については、伊万里市農協を通じて要望調査を行います。  
それ以外の梨農家の人は、市が要望調査を行います。詳しくは問い合わせください。

## i 果樹園地改植支援事業費補助金（県補助金）を交付します

問合先 農業振興課営農流通係 (HP ☎ 23-2557)

県は、高品質な果樹の生産を拡大するため、果樹園地を改植・補植する生産者に対して、補助金を交付します。

補助対象経費及び補助金額	① 改植・補植に要する経費	1a あたり	17,000 円
	② 花粉採取用の苗木を植付に要する経費	1 本あたり	2,000 円
	③ なしまたは花粉採取用品種の大苗育成に要する経費	10a	250,000 円

① については1園地当たり、1a以上になること、県の振興品種、花粉採取に適した品種又は果樹産地構造改革計画における奨励品種であること。

② については花粉採取に適した県の振興品種または、果樹産地構造改革計画における奨励品種であること。

③ については1園地当たり、3a以上、10aあたりの育成苗数が125本以上であること、幸水、凛夏、甘太、花粉採取に適した県の振興品種または、地域果樹産地構造改革計画における奨励品種のいずれかであること、省力化推進計画（10年）が作成されていること。

①②については国庫補助の対象となる場合、本補助事業は対象外となります。

**申請方法** JA 伊万里梨部会員については、伊万里市農協を通じて要望調査を行います。  
それ以外の梨農家の人は、市が要望調査を行います。詳しくは問い合わせください。

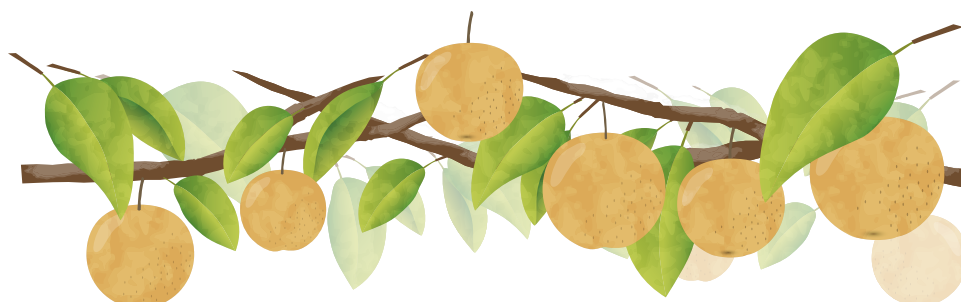

# 区画 拡大

## 農地の大区画化などの 要望調査を実施します

農業者の  
皆さんへ

農業の生産性向上を図るため、農業者が自ら行う畦畔除去等の簡易整備による農地の大区画化などの要望調査を実施します。

**対象年度** 令和9年度

**支援メニュー** 農用地の区画拡大（畦畔除去）、区画拡大に伴う暗渠排水や湧水処理 など

**助成額** 支援メニューや対象農地の面積により単価が異なります。  
詳しくは、市ホームページで確認のうえ、申し込んでください。

**申込方法** 農業振興課の窓口で申し込みを行ってください。  
対象農地や支援メニューの確認を行います。

**申込期限** 令和8年8月31日（月）

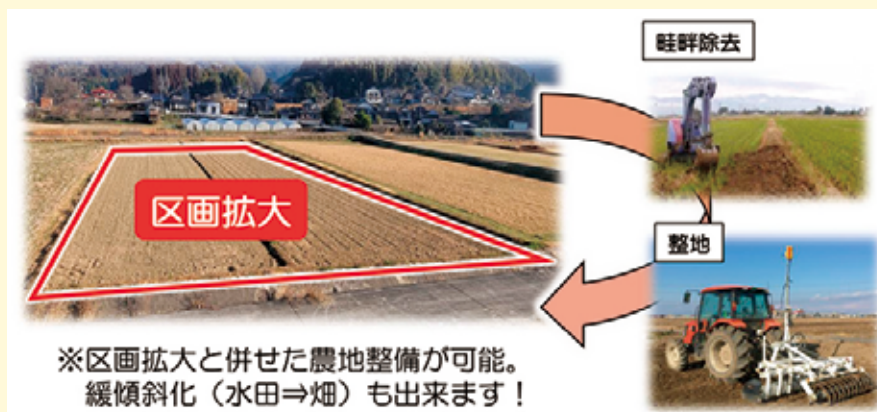

**問合せ先** 農業振興課農政企画係（HP ☎ 23-2557）

### **i** 狩猟免許の新規取得を支援します

市は、新規に狩猟免許を取得し、イノシシやカラスなどの有害鳥獣駆除に最低3年以上取り組む人に対し、狩猟免許取得経費の一部を助成します。

● **狩猟免許取得補助制度**

**助成金額** わな猟：上限5万円 銃猟：上限6万円

**申込期限** 7月28日（火）

**申込・問合せ先** 農業振興課営農流通係（☎ 23-2557）

● **狩猟免許試験**

**試験日・試験会場** 令和8年 7月 7日（火）【唐津市】 7月29日（水）【武雄市】

8月 2日（日）【佐賀市】 12月 6日（日）【佐賀市】

令和9年 1月31日（日）【佐賀市】

狩猟免許試験の申込期限や詳細は、佐賀県のホームページで確認してください。

**問合せ先** 佐賀県生産者支援課（☎ 0952-25-7113）

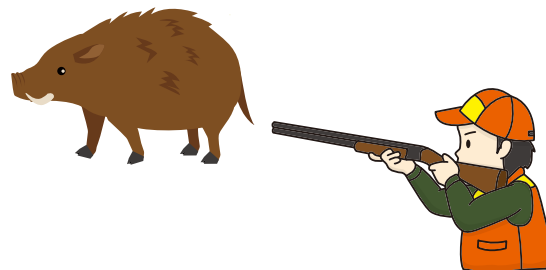

## 07月の市民スポーツ

1日～24日(水・木・金)

- 市旗争奪ママさんナイターバレーボール大会  
午後6時30分開会 国見台体育館

5日・12日(日)

- 全日本実年ソフトボール県大会  
午前9時開会 伊万里湾大橋球技場

12日(日)

- 伊万里市民ソフトバレーボール大会  
午前8時30分開会 国見台体育館

15日～8月6日(月・水・木)

- ソフトボール伊万里市民ナイター選手権大会  
午後7時30分開会  
伊万里湾大橋球技場

18日(土)

- 佐賀県中学校総合体育大会(軟式野球)  
午前8時20分開会 国見台野球場

19日・26日(日)

- 県民スポーツ大会予選(ソフトボール)  
午前8時30分開会  
伊万里湾大橋球技場

## 伊万里ラジオ体操会

爽やかな夏の朝、少しでも早く起きて心地よい汗を流しませんか。

### ラジオ体操カードに 特製スタンプをもらおう!

- 日時 8月2日(日)  
午前6時20分
- 場所 国見台球技場  
※雨天の場合は国見台体育館で行います。
- 当日の留意点
  - ▶体操ができる服装と靴(雨天の場合は体育館シューズ)で参加してください。
  - ▶小学生以下は、保護者が同伴してください。
  - ▶会場の芝生の上では飲食できません。
- 問合先 スポーツ課スポーツ振興係  
(HP ☎ 23-3187)



## 市長旗争奪第48回中学生野球大会

- 期日 5月30日・31日(土・日)
- 場所 国見台野球場

- 大会成績
- 優勝 西有田中学校
  - 2位 伊万里中・青嶺中
  - 3位 東陵学園・南波多郷学館／伊万里ブラックス



優勝した西有田中学校野球部の選手たち

## 第29回市民グラウンド・ゴルフ大会

- 期日 6月6日(土)
- 場所 国見台球技場
- 参加人数 324名
- 参加チーム数 57チーム

- 大会成績
- 【チームの部】 総合優勝 大里里和会B
- 【Aグループ】 優勝 大里里和会B  
2位 木須東GGクラブA  
3位 立花台A  
4位 いまりやまびこ会  
5位 あさひが丘GG同好会B
- 【Bグループ】 優勝 黒塩会B  
2位 山代城山クラブC  
3位 くにみクラブA  
4位 大里里和会A  
5位 腰岳GGクラブB
- 【個人の部】 総合優勝 兼武 信博
- 【Aグループ】 優勝 兼武 信博(大里里和会B)
- 【Bグループ】 優勝 前田 泰雄(涓水クラブA)



## 第6回伊西地区小中学生卓球大会

- 期日 5月9日(土)
- 場所 国見台体育館

- 大会成績
- 【男子団体】 優勝 有田中A  
2位 伊万里中A  
3位 有田中B
- 【女子団体】 優勝 伊万里中A  
2位 伊万里中B  
3位 青嶺中A





## 山代東小学校が文部科学大臣表彰を受賞

5月21日、市役所で、令和8年度『子供の読書活動優秀実践校』として文部科学大臣表彰を受賞した山代東小学校の表彰伝達式が行われました。これは、子どもの読書活動の推進に優れた実践を行っている学校などを文部科学省が表彰するものです。

同校では、学校図書館事務職員と担任が連携した『図書』の時間や、図書館入口へのクイズ掲示、児童による目標冊数の設定など、読書意欲を高める工夫を続けています。また、地域ボランティアによる絵本の読み語り活動や、移動図書館『ぶっくん』と連携した活動も活発で、こうした取り組みが高く評価されました。



文部科学大臣表彰を受賞し表彰伝達を受けた山代東小学校の山口浩史校長（右から2人目）と学校図書館事務職員の山口幸子さん（左から2人目）

みんなで  
考えよう  
人権・同和問題  
No.283

このコーナーは、隔月のシリーズで掲載しています。  
これを手がかりに、家庭で人権・同和問題について話し合ってみましょう。

問合先 生涯学習課人権・同和教育係 (HP ☎ 23-3186)

### き く

『きく』という言葉には、一般的に『聞く』と『聴く』があります。

『聞く』は、音声が自然に入ってくること。『聴く』は、自ら意識して声や音をきくこと、とされます。

他者からの大切な話。これは『聴く』を意識することがだいじです。(もちろんこれは、手話言語でも、筆談の場合でも同じです。積極的傾聴といわれます。)

『聴く』行為は『人権を保障する』という点で、重要です。それは『あなたのことをよく知りたい』というメッセージであり、たしかなコミュニケーションを育てます。

相手が安心して話せるような表情、雰囲気をごころがけましょう。腕組みしたり、難しい顔つきはよくありませんね。また、過去のことを持ち出したり、他人との比較は、せっかく開きかけた心のドアを閉めてしまいます。

うなずきながら聴きましょう。《聴いてますよ。共感していますよ》と伝えましょう。

相手と同じ気持ちにはなれませんが、気持ちを理解したり、想像したりはできるでしょう。うれしい話にはともに喜び、悲しい話にはともに悲しみ…。『同感』よりも『共感』を胸の内に。

そしてなにより『秘密を守る』。相手が大事な話をしてくれたことは信頼の証でもあります。秘密は厳守しなければ。

しかし、《命にかかわること》や《多方面からのサポートの必要》があるときには、本人の承諾の上に専門機関と話し合うこともありでしょう。

他者との関係を適度に保ち、お互いの諸権利を尊重するため『聴く』ことをいつも心に留めておきたいものです。

## 郷土の文化財

問合先 生涯学習課文化財係 (☎ 22-1262)

### 遺跡余話 古墳時代 伊万里湾の攻防 その2

伊万里の古墳と伊万里湾をめぐる攻防についての続きです。伊万里で一番古い古墳の空路寺古墳が造られてから約40～50年の間を置いて東山代町日尾の海岸近くに夏崎古墳が造られました。この古墳も数奇な運命をたどります。明治時代の記録では「江戸時代に干拓用の埋め立て土を取っていたときに、大きな平石がでてきた。それを大勢で開いたところ武器（甲冑）があった。これをあばいた人は種々の病を発病した。このため当時の大庄屋である多久島家で、この甲冑を奉り丸熊八幡宮とした。」とされており、現在でも古墳のそばに「八幡宮」「宝暦六年」（1756）銘の石祠があります。

江戸時代以降、この古墳は盛土が取られ、石室が露出した状態のままでした。昭和46年（1971）に調査が行われ、築造当時は墳丘の高さは約5m、直径24mのかなり大規模な円墳だったと推定しています。この時の調査では、以前に甲冑の出土があったことは知られていましたが、既に無くなったと思われていました。ところが…。

夏崎古墳についての話は次回に続きます。

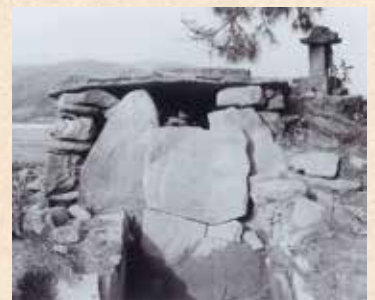

調査当時の夏崎古墳

# 伊万里を守る わが家のヒーロー 消防団!!

消防団は、大切な人や大好きなまちを火災などの災害から守るために日々活動しています。  
このコーナーでは、隔月シリーズで『伊万里市消防団・11分団』のわが家のヒーローを紹介します。

## vol.2 伊万里分団 第2部



私のお父さんは、伊万里分団第2部の部長さんをしていません。消防団の服を着て出動する姿はヒーローのようで、とてもカッコいいです。

近所の人たちから「ありがとう」と声を掛けられているお父さんを見ると、私も嬉しくなります。お母さんは、そんなお父さんのことを「仕事が終わって疲れているけど、地域の人たちのために出動しているんだよ」と私たちに教えてくれました。



黒川 裕一郎 (部長)

人の助けになることを頑張るお父さんの姿は、思いやりや勇気を学ぶお手本です。家族との時間が少なくなることもありますが、地域を大切にす優しいお父さんは、私たち家族にも同じように優しくしてくれます。

お父さん！これからも地域と家族のために頑張ってね！

(碧子より)

問合せ先 消防調整課消防団係 (☎ 23-2118)



## わが家の にっこりアルバム

まつら しゅうな  
松浦 柊那さん  
(1歳5カ月)

ひろあき のぞみ  
浩明・希さんの子



2人のお只ちゃんと、  
じいじ、ばあばが大好き♡

### パパのメッセージ



にこにこ笑顔のしゅうなちゃんは、我が家のアイドルです。これからも、たくさんの笑顔を見せてね♡

## やっぴょう 今月の手話

「暑い」



うちわであおぐようなしぐさをします

伊万里市手話言語の普及及び障がいの特性に応じたコミュニケーション手段の利用の促進に関する条例





## 子育て支援センターぽっぽに遊びに来ませんか

申込・問合せ 子育て支援センターぽっぽ (HP ☎ 23-5197)

子育てに関する悩みや相談を受けています。一人で悩まず気軽に相談してください。

### ① つくしんぼランド (要申込)

就園前の乳幼児とその保護者が集い、歌や簡単な製作などを行います。  
1歳未満はひよこクラス、2歳以上はうさぎクラスの二部制で開催します。  
1～2歳のお子さんは、成長に合わせて保護者の方に選択していただけます。  
兄弟姉妹で参加の場合は上のお子さんに合わせたクラスでご参加ください。

#### 日時

- 7月15日(水)
- 【ひよこ】午前10時10分～10時50分
- 【うさぎ】午前11時～11時50分

#### 場所

市民センターリハーサル室

### ② お誕生会 (要申込)

7月生まれの乳幼児とその保護者

#### 日時

- 7月22日(水)
- 午前10時30分～11時30分

#### 場所

子育て支援センターぽっぽ



詳細はこちら



## 四季の詩

この夏も 極暑といはるる 暑さなり 節電しつつ 身を労はりぬ

豊かさを抱きしむ如く鳳梨抱き

伊萬里ホトトギス會 川副 崇之

伊万里白露短歌會 香川 三枝



100歳  
おめでとう

## 百寿記念品贈呈

100歳のお誕生日、おめでとうございます。  
市は、心を込めて記念の飾り皿を贈りました。



坂本 敬子さん (伊万里町) 4月24日生まれ

長生きの秘訣は

編み物が好きで、テーブル敷や洋服を自分で作りました。成り行きにまかせ、こだわらないことが長生きの秘訣です。



古川 ハツヨさん (波多津町) 5月8日生まれ

長生きの秘訣は

動くことが好きで、趣味は草むしり。旺盛な食欲が元気の源で、デイサービスに通うのが楽しみです。

## お知らせ

### 市長・市議会議員の資産公開

伊万里市政治倫理条例に基づき、市長および市議会議員の資産等報告書などを公開します。

#### ●公開書類

資産等変更報告書  
令和7年所得等報告書  
関連会社等報告書

#### ●閲覧時間

午前8時30分～午後5時15分  
※土・日曜、祝日、年末年始の閉庁日を除きます。

#### ●閲覧場所 市議会事務局

問 市議会事務局 (HP ☎ 23-2594)

### 海洋エネルギー研究所 オープンラボ

佐賀大学海洋エネルギー研究所(山代町久原)がオープンラボを開催します。

**日時** 7月25日(土)  
午前10時～午後3時

**参加料** 無料

問 佐賀大学海洋エネルギー研究所  
伊万里サテライト  
(HP ☎ 20-2190)



### 多文化ジョイントコンサート

**日時** 7月26日(日)  
午後1時～3時30分

**場所** 伊万里コミュニティセンター

**主催** 日本語教室いまり

**共催** Awesome IMARI

問 中村 (☎ 090-1087-3568)  
✉ namo33881222@gmail.com

### 7月は『青少年の被害・非行防止 全国強調月間』、『社会を明るくする 運動強調月間』です

7月は子ども家庭庁が提唱する『**青少年の被害・非行防止全国強調月間**』です。これは、関係機関や団体、地域住民などが相互に協力・連携して集中的に活動することで、青少年の健全育成への理解を深め、活動への積極的な参加を促し、国民運動の一層の充実と定着を図るものです。

#### ●最重要課題

インターネット利用におけるこどもの性被害等の防止

#### ●重点課題

- 1 有害環境への適切な対応
- 2 薬物乱用対策の推進
- 3 不良行為及び初発型非行等の防止
- 4 重大ないじめ・暴力行為等の問題行動及びその被害への対応
- 5 再非行(犯罪)の防止

また、7月は、法務省が主唱する『**社会を明るくする運動**』～**犯罪や非行を防止し、立ち直りを支える地域のチカラ**～の強調・再犯防止啓発月間です。犯罪や非行をした人の立ち直りの支援は、社会全体で取り組むことが大切です。皆さんの協力をお願いします。

問 生涯学習課青少年センター  
(HP ☎ 22-1262)



### モーモちゃんサロンに 遊びに来ませんか

親子で製作・ふれあい遊びなど季節に合わせたイベントを予定しています。保育士が育児相談に応じます。

#### ●モーモちゃんサロン(要申込) 『夏まつりごっこを楽しもう』

#### 対象

就園前の乳幼児とその保護者

**日時** 7月16日(木)

午前10時～11時30分

#### 場所

大坪コミュニティセンター 和室

#### 申・問

伊万里市立大坪保育園  
(HP ☎ 23-2689)



### 令和8年度 危険物取扱者保安講習ついて

#### ●危険物取扱者保安講習

危険物取扱者免状の交付を受け、危険物の取扱作業に従事している人は、定められた期間内に保安講習を受講してください。

**日時** 9月11日(金)  
午後1時受付開始

**場所** 伊万里市民センター

#### 受付期間

7月10日(金)～7月31日(金)  
当日消印有効です。

申請書は、伊万里消防署及び各分署にあります。

その他の会場で受講希望の方は、伊万里・有田消防本部のホームページを確認してください。

問 伊万里消防署消防3課  
(HP ☎ 23-2118)

広告



誰かの「ほしい」に、  
あなたと紡ぐ「ものがたり」



買取専門店 **諭吉** ゆきち

**エレナ伊万里店**

イメージキャラクター  
ねづっちさん



諭吉は「なんでも鑑定団」の  
CMスポンサー企業です。

**査定無料** **ご自宅で査定** **遺品整理**

お気軽にお電話ください!ご相談だけでもOKです!

**0120-504-212**

佐賀県伊万里市二里町八谷搦1245  
【営業時間】10:00～19:00

ホームページは  
こちらから▶▶▶



**本人通知制度をご利用ください**

事前に登録した人の住民票の写しや戸籍証明書などを第三者に交付した場合に、その事実を本人に通知します。

**● 通知の対象となる証明書**

住民票の写しや戸籍証明書、戸籍の附票の写しなど

**● 通知の内容**

住民票の写しなどを交付した年月日、交付した証明書の種類と通数

**● 事前登録できる人**

- 伊万里市に住民登録している人  
(除票がある人も含む)
- 伊万里市に本籍がある人  
(除かれた戸籍がある人も含む)

**● 事前登録に必要なもの**

本人確認書類 (マイナンバーカードなど)

問 市民課窓口係

(HP ☎ 23-2143)

**駅駐輪場に放置された自転車を一時保管しています**

市は、駅周辺の景観を維持するとともに、歩行者の安全な通行を確保するため、放置自転車の調査および撤去を行っています。

伊万里駅や川東駅の駐輪場を調査し、放置されている可能性が高い自転車を、市で一時保管しています。心当たりのある人は、保管期日までに連絡してください。

なお、連絡がない場合は、市で廃棄処分しますので、あらかじめご了承ください。

**保管期日**

12月15日(火)まで

**保管場所** 伊万里市役所

問 企業誘致・商工振興課

(HP ☎ 23-2172)

**募 集****語学教室受講生募集****● 中国語教室**

講 師 章 潔しょうけつ

(市多文化共生マネージャー)

**日 時**

7月21日(火)から12月15日(火)までの毎週火曜日(例外あり)の午後2時～3時

**応募・問い合わせ**

市国際交流協会 (☎ 22-7046)

**● 英語教室**

講 師 フィニックス テイラー  
(市外国語指導助手)

**日 時**

7月22日(水)から12月16日(水)までの毎週水曜日(例外あり)の午後7時～8時

**応募・問い合わせ**

市学校教育課 (☎ 23-3185)

**● 共通事項**

場 所 市民活動支援センター

受 講 料 1回当たり 300円

募集期限 7月17日(金)

**伊万里市シルバー人材センター  
会員を募集します**

おおむね60歳以上の市内在住の人で、働く意欲のある健康な人を募集しています。

豊富な経験や知識、技能を生かし、仕事を通じて、生きがい就業と介護予防(フレイル)と仲間づくりをしませんか。

**● 入会方法**

入会説明会に参加してシルバー人材センターの趣旨・目的に賛同したうえで、申込書を提出してください。

**● 入会説明会****日 時**

7月10日(金)、8月10日(月)、  
9月10日(木)、10月13日(火)、  
11月10日(火)、12月10日(木)  
開始時間はいずれも午前9時30分  
から

**場 所**

市シルバー人材センター 2階会議室

**● 費用(年額)**

● 会費	2,000円
● 保険料一部負担	600円
● 互助会費	1,000円

**● 指定管理者**

令和6年4月1日より伊万里市老人福祉センターの管理運営を指定管理者として選任を受けて、運営を行っています。

詳しくは、ホームページを確認してください。

申・問 公益社団法人

伊万里市シルバー人材センター  
(HP ☎ 23-3471)



お知らせ

募 集

試

験

市民図書館

保健だより

市民相談ほか

広告

**エアコンの分解洗浄はプロにお任せください!**◎ ノーマル  
エアコン**9,900円** (税込)

洗浄時間: 60分～90分

◎ お掃除機能付  
エアコン**19,800円** (税込)

洗浄時間: 120分～180分

※壁掛けタイプの  
エアコンに限ります。  
※業務用エアコンは  
対象外です。

**おうち屋本舗 株式会社**

(電話受付) 平日10:00～18:00 (定休日) 日曜日他  
施工は土日祝可! まずはお気軽にお問い合わせください。

**0120-055-078**

佐賀県伊万里市伊万里町乙90 FAX 0955-29-8632

● 屋根工事 ● 塗装全般  
● エアコンクリーニング  
● 自然災害 ● 雨どい工事  
● 御用聞き

詳しくは  
**WEB**



\\ こんにちほ \\  
 **図書館です** 

● 問合せ先 市民図書館 (HP ☎ 23-4646)



**ぶっくん 7月の巡回日**

日	巡回場所	時間	日	巡回場所	時間	
1日	大川内鼓バス停横	11:00~	10日・22日(水)	ケアハウスいまり	11:30~	
22日(水)	西田病院	14:00~		伊万里ふるさと村	12:00~	
	向陽園	14:00~		原屋敷公民館	14:00~	
2日	立花コミュニティセンター	10:15~	31日(金)	老人ホームはれいゆ	14:30~	
	山代コミュニティセンター	11:00~		国見公民館	11:30~	
	東山代コミュニティセンター	11:15~		JA 滝野米倉庫前	14:00~	
	伊万里コミュニティセンター	14:00~	国見団地自治会集会所	14:30~		
30日(木)	松浦コミュニティセンター	14:00~	14日(火)	波多津コミュニティセンター	11:00~	
	3日	田代公民館		11:30~	黒川コミュニティセンター	11:00~
		南波多水留バス停前		14:00~	二里コミュニティセンター	14:00~
24日(金)	デイながやま	14:30~	16日(木)	南波多コミュニティセンター	14:00~	
	るりこう苑	10:45~		市民センター	11:30~	
	立川公民館	11:30~		JA 東部支所	14:00~	
7日	大川コミュニティセンター	13:00~	17日(金)	子ども第三の居場所きらら	14:00~	
	ユートピア	14:00~		デイあさひ/かりん	14:40~	
	伊万里鍋島焼会館	11:30~		教育支援センターせいら	11:00~	
29日(水)	長生園	13:00~	21日(火)	楽寿園	14:00~	
	西光苑	14:00~		山口病院	14:15~	
	ケアセンターわきた	15:00~		グランパランいまり	15:00~	

このほか保育園や小学校、企業を巡回しています。  
 各巡回場所での滞在時間は、15～30分です。

第11回  
 『伊万里市民図書館・学校図書館を使った調べる学習コンクール』  
 作品募集

『伊万里市民図書館・学校図書館を使った調べる学習コンクール』を開催します。この夏は、身近な疑問やふしぎに思うことやなぜ?と思ったことを、とことん調べてみませんか。市民図書館や学校図書館の本を使って調べたことをまとめて、このコンクールに応募してください。

みなさんの作品をお待ちしています。  
 ● 対象 小学1年生～6年生  
 ※詳細はチラシ・図書館ホームページにてお知らせします。

**7月の休館日**

6・13・20・27日  
 23日(館内整理休館日)

**新刊案内**



『まわるおすし屋さん』  
 藤重 ヒカル / 作  
 福音館書店

山の奥でサルの親分が「山のおまつりは食べものやをやることになった」といいました。サルたちは楽しい店にしよう、キツネに流行りの店を尋ねます。そこでキツネが教えたのは「まわるおすし屋さん」。サルたちはさっそく取りかかりますが、何がまわるのかさっぱりわかりません。最初は店をまわしてみました。みんなで知恵を出し合い、できた店とは…。



『物語をつむぐ 元素の図鑑』  
 荒船 良孝 / 著  
 SBクリエイティブ

学生時代、元素記号を覚えるのに「水兵リーベ ぼくの船…」とよく唱えていたものです。元素記号を覚えるのに苦労した人や、理科自体に苦手意識を持っていた人も多いのではないのでしょうか? そんなあなたにはこの図鑑をおすすめします! 現在知られている元素記号の説明に加え、元素の由来や歴史、ゆかりのある神々のことなどが書かれており、まるで物語を読んでいるかのような気分を味わうことができます。この図鑑を読んだらあなたも元素博士になれるかもしれませんよ!

<p>〔広告〕                  令和8年度厚生労働省委託事業                  高齢者活躍人材確保育成事業</p> <p style="font-size: 2em; font-weight: bold; color: red;">受講生募集中</p> <p style="font-size: 2em; font-weight: bold; color: green;">受講料無料</p>	<p style="font-size: 1.5em; font-weight: bold; color: blue;">マンション施設 管理員養成講習</p> <p>講習会場：唐津市高齢者ふれあい会館「りふれ」                  実施時期：令和8年8月19日(水)～                  8月20日(木) (2日間)                  締切日：8月6日(木)</p>	<p style="font-size: 1.5em; font-weight: bold; color: blue;">放課後児童 クラブ補助講習</p> <p>講習会場：小城市牛津公民館                  実施時期：令和8年8月26日(水)～                  8月27日(木) (2日間)                  締切日：8月13日(木)</p>
<p>申込み                  お問合せ先</p> <p>公益社団法人 佐賀県シルバー人材センター連合会  <b>TEL 0952-20-2011</b>                  または、お近くのシルバー人材センターへ</p> <p style="text-align: center; border: 1px solid blue; padding: 2px;">連合会HPへ</p>	<p style="font-size: 1.2em; font-weight: bold; color: blue;">対象者</p> <p>佐賀県内在住の60歳以上で、                  受講後、シルバー人材センター                  に入会を希望する方</p>	<p>・「受講申込書」の提出が必要です                  ・日程、会場は変更になる場合があります</p> <div style="border: 1px solid black; padding: 5px; text-align: center;"> <p>定員  <span style="font-size: 1.5em; font-weight: bold;">10名</span></p> </div>

お知らせ  
 募  
 集  
 試  
 験  
 市民図書館  
 保健だより  
 市民相談ほか



- 問合せ先 健康づくり課 (☎ 22-3916)
- 問合せ先 こども家庭センター母子保健係 (☎ 23-2126)

◆ **子どもの健診** 健診は母子保健法に基づいて実施しています。発育確認のために必ず受けましょう。

事業名	実施日	対象	内容	場所	備考
3か月児健診	生後3か月～4か月になるとき	令和8年4月生	身体測定・診察など	佐賀県、福岡県、長崎県内の医療機関	<ul style="list-style-type: none"> <li>・乳児一般健康診査受診票と母子健康手帳を持参してください。</li> <li>・乳児一般健康診査受診票は、市の保健師が各家庭に『赤ちゃん訪問』をするときに渡します。</li> </ul>
10か月児健診	生後10か月～11か月になるとき	令和7年9月生			
1歳6か月児健診	7月9日(木)	令和6年12月生	身体測定・歯科・内科診察、相談、フッ化物塗布(希望者のみ)	市民センター	<ul style="list-style-type: none"> <li>・対象者には通知します。時間を分けて案内しますので、指定された時間に来てください。</li> <li>・問診票と母子健康手帳を持参してください。</li> </ul>
3歳8か月児健診	7月2日(木)	令和4年11月生	尿検査、身体測定、目の屈折検査、歯科・内科・耳鼻科診察、相談、フッ素塗布(希望者のみ)		

◆ **相談・教室** 場所はいずれも市民センターです。予約制で行いますので、いまりん子育てアプリで予約してください。

事業名	実施日	対象	内容	開催時間
ストレスケア相談	7月14日(火)	原則40歳未満の人	公認心理師による相談	午前9時～午後3時
妊産婦乳幼児相談	7月13日(月)	妊産婦・乳幼児	身体測定、育児・栄養・歯科相談、おっぱい相談、離乳食相談など	午前9時30分～11時
市民健康相談	7月21日(火)	特定健診結果が気になる人など	管理栄養士・保健師による相談、体成分測定(筋肉や脂肪量の測定)	午前9時～午後3時

市民健康相談の場所は、市役所別館健康づくり課です。予約が必要で、健康づくり課に電話で予約してください。

## 7月28日は世界肝炎デーです!!

### ◆ 『肝炎』とは

肝炎は、肝臓の細胞が破壊され、肝臓に炎症が起きる病気です。日本では、ウイルス性肝炎が大半を占め、特にB型・C型肝炎ウイルスは感染者数が250万人以上にのぼる国内最大の感染症といわれています。

肝臓は『沈黙の臓器』といわれ、症状がないうちに肝硬変や肝がんに進行することがあります。

### ◆ 一度は肝炎ウイルス検査を受けましょう

早期発見・早期治療のためには検査を受けることが大切です。市、県では、**無料**で検査を実施しています。感染しているかは血液検査だけでわかります。早期発見、早期治療のためにも一度検査を受けてみませんか。

#### B型・C型肝炎ウイルス検査

#### ◆ 伊万里市肝炎ウイルス検査

- **対象** 30歳以上で過去に検査を受けたことがない人
- **場所** 伊万里市民センター  
集団健診の時に実施しています  
日程は4月末に郵送の健診チラシをご覧ください  
予約が必要です
- **費用** 無料
- **予約・問合せ先** 健康づくり課 ☎ 22-3916

#### ◆ 佐賀県肝炎ウイルス検査

- **対象** 20歳以上で過去に検査を受けたことがない人
- **場所** 県指定の医療機関  
県内指定医療機関一覧 →   
がんポータルさが  
予約が必要です
- **費用** 無料
- **予約・問合せ先** 県指定の医療機関

休日・夜間急患医療センターでは、夜間小児診療をしています(月～金曜日の午後8時～10時)  
電話でお子さんの症状を説明してから来所してください(☎ 23-9910)



# 7月の行事予定

市民図書館 ☎ 23-4646

- 図書館フレンズいまり俳句まつり展示(企画展示室)  
6月27日(土)午後1時～8月16日(土)  
※休館日は除きます。
- 第31回 図書館☆(ほし)まつり  
4日(土)・5日(日) 午前10時～午後4時  
荒天時は11日(土)・12日(日)に延期
- ブックスタート【子どもコーナー】  
16日(木) 午前10時30分～正午
- 子ども上映会【のぼりがまのお部屋】  
19日(日) 午後2時30分  
『ふしぎ駄菓子屋銭天堂 2巻 猿ばくもなか』(90分)
- いきいき音読教室【洋会議室】  
21日(火) 午前10時30分
- マリリン絵手紙教室 作品展【展示コーナー】  
21日(火)～26日(日)
- 昼さがりの映画会【ホール】  
28日(火) 午後2時～  
『ソフトボーイ』(2010年/114分)



## 7月の市民相談



相談窓口名	開設日	時間 (色付きは正午～午後1時を除く)	場所	問合せ		
法律相談 要予約	第2・4水曜日 (8日・22日)	午前10時～ 午後3時	市民相談室	暮らしづくり課 市民相談室 23-2133		
司法書士相談 要予約	第3水曜日 (15日)	午前10時～ 正午				
公証人相談 要予約	第3木曜日 (16日)	午前10時15分～ 午後2時45分				
人権相談	第1・3火曜日 (7日・21日)	午前10時～ 正午				
不動産相談 要予約	第2木曜日 (9日)	午前10時～ 午後3時				
行政なんでも相談	第3金曜日 (17日)	午前9時～ 正午				
消費生活相談	月～金曜日 20日は休み	午前9時～ 午後4時			消費生活センター 23-2136	
納税相談 (ファイナンシャル プランナー相談) 要予約	月～金曜日	午前9時～ 午後4時			収納管理課 滞納整理係	収納管理課 滞納整理係 23-2152
年金相談 要予約	金曜日 第1月曜日 (6日)	午前9時30分～ 午後3時30分			面接室	唐津年金事務所 0955-72-5161
身障者相談	第4木曜日 (23日)	午前10時～ 午後3時			面接室	福祉課 障がい福祉係 23-2156
心の健康相談	月・火・木・金曜日 20日は休み	午前10時～ 午後3時	福祉課 障がい福祉係			
女性相談 面談は要予約	月～金曜日 20日は休み	午前9時～ 午後4時	相談電話番号 ▷ 22-6763 (月・水・金) ▷ 090-2858-3520 (火・木)			

### できていますか？パスワードの適正な管理

スマホを使った買い物やサービスの利用はとても便利ですが『パスワードの管理』はできていますか？パスワードはアカウントに入るための『鍵』の役割を持ちます。

自宅や車、自転車などに同じ鍵を使いまわしている人はいないと思いますが、複数のサービスで同じパスワード(=鍵)を使いまわしていると、1つのサービスから情報が漏れ出した場合に、他のサービスでも不正ログインされるおそれがあります。

★使いまわしを避けるパスワード設定の一例★(独立行政法人 情報処理推進機構推奨)

基本となるパスワード(コアパスワード)を1つ作り、利用するサービスごとの『キーワード』と組み合わせて使い分ける方法があります。

例：●●● 123SaGalmari!! ●●● SaGalmari456!! など

設定したパスワードは適切に保管し、不審なメールやサイトに個人情報を入力しないようにするなど、基本的な対策にもしっかり取り組み、不正利用のリスクを減らしましょう。

相談先 市消費生活センター ☎ 23-2136 / 消費者ホットライン ☎ 188 (いやや)

問合せ 暮らしづくり課市民相談室 ☎ 23-2133



7月  
テーマ

## クールビズ

クールビズとは過度な冷房に頼らず、さまざまな工夫をして快適に過ごすライフスタイルです。

COOLBIZ

脱炭素につながる  
新しい豊かな暮らしを創る 国民運動

### 暮らしのメリット

クールビズに取り組む際は、無理をし過ぎないことも大切です。熱中症予防のため、外気温や湿度、建物の状況、体調などに応じて、冷房を適切に使用しながら無理のない範囲で取り組みましょう。特に、高齢者や乳幼児がいる場合は、室温管理に注意しましょう。

また、こまめな休憩や水分・塩分の補給も心がけましょう。

デコ活  
暮らしの中のエコろがけ

出典：環境省  
ホームページ  
「デコ活」



● 問合せ 環境政策課脱炭素社会推進室(☎ 23-2144)

お  
知  
ら  
せ

募

集

試

験

市  
民  
図  
書  
館

保  
健  
だ  
よ  
り

市  
民  
相  
談  
ほ  
か

## 編集室から



広報いまり6月号の『編集室から』でお知らせしていましたが、7月号から左綴じへと変更しました。年度途中での変更ではありますが、横書きの冊子であるため、少しでも早く読みやすさを改善したいとの思いから変更しています。

今回の変更で、ファイル等へ綴じる場合は、表紙面が表となるようになりました。今後も、新たな気づきや発見などを目的とした新コーナーを企画していくなど、より多くの市民の皆さんに必要とされる広報紙を目指し、工夫と改善を重ねていきます。

