



釣れた！釣れた！早くこれに入れて（5月5日 みどりきらめく夢の市、東山代町川内野）



染付鮎文皿

伊万里 1690~1700年代  
高さ 2.9 口径 20.9 底径 13.9cm

口縁をやや端反り状にした輪花形です。上方から下方に向かって動き豊かな流水文を描き、ところどころに円弧を重ねた波文を配しています。下方には波頭に跳ねる鮎と流水に泳ぐ鮎を対比させていて、躍動感にあふれた画面構成になっています。

伊  
里  
報

伊  
里  
報  
Imari

2002  
(平成14年)

6

今月の主な内容

NO.580

特集 捨てる世紀から活かす世紀へ…	2
インフォメーション伊万里…	8
教育と文化…	17
みんなの広場…	18
ほがらかページ…	20
伊万里ん町往来…	21
スポーツ…	22
くらしのチャンネル…	24
お便り…	26



# 古伊万里屋 権左衛門が行く



こいまりや こんざえもん  
古伊万里屋権左衛門 (17??~?)

自称伊万里を代表する焼き物商人。伊万里のことなら何でも知っていると言語する。環境問題にも造けい深い。

特集  
環境月間

# 捨てる世紀から 活かす世紀へ

われわれの生活  
それは自然と共に  
ある

わしの名前は古伊万里屋権左衛門。ごぶさたをしておつたがみんな元気じゃつたかな。「権左衛門は忘れたころにやって来る」ってなもんで、今回のテーマは「環境」、特に「ごみ問題」についてみんなと考えてみたいと思つておる。

今の生活は昔と比べようもないくらい便利になった。何もかもが電化され、夏は冷房、冬は暖房と快適になったものじゃ。でも快適さを追い求めるあまり資源を浪費することになり、それが自然環境に負荷を与えてはいないだろうか。昔は便利な電化製品などはなかつ

たが、そのかわりに、日々の生活の中に工夫があつた。夏を涼しく暮らす知恵、冬を暖かく暮らす知恵、それらは自然とともにあり、それをうまく生活に取り込む人々の知恵があつた。

自然の持つ力をうまく利用する、これはごみ処理についても言える。われわれが生活していく上で、ごみはどうしても出るものじゃ。でもそれらは長い年月を経て分解され、やがて土に還るといふ循環を繰り返してきた。大きな意味でのリサイクルじゃな。

では昔の人たちはどんなごみ処理をしていたのだろうか。やがて土に還るのだからその辺にほうっておいたのだろうか。みんなは縄文時代の遺跡から貝塚というものが発見されておることを知っておる





楽しそうじゃのう。わしも仲間に入れてくれ〜。何、ダメか。冗談はさておき、この豊かな自然はいつまでも後世に残したいものじゃ（黒川町塩屋海岸で潮干狩りをする子どもたち）



かな。この貝塚は、言わばその当時のごみ集積所だったわけじゃが、やはりいいにしろの時代から、ごみの処分にはいろいろ取り決めがあったことが伺える。

20世紀は大量生産、大量消費の時代じゃったとよく言われる。でもどうじゃ。それにより増えたごみ。どこの自治体でも処理問題に頭を抱えておるぞ。このままではごみ処理が自治体の財政を締めつけることにもなりかねない。財政がひつ迫するということは、いままでのような行政サービスが受けられないことにもなり、われわれの生活が不便なものになるということじゃな。

いかがかな。昔みたいな生活に戻ろうとは言わないが、自然がもともと持っているリサイクル機能をゆがめることは、ゆくゆくはわれわれの生活に大きな影響を及ぼすのだということに自覚することが必要じゃな。21世紀を迎えた今、「捨てるに活かす」。このことを肝に命じて日々の生活を送ることが肝要じゃ。適切に処理をすれば、ごみは再び資源として生まれ変わるのじゃぞ。



## 6月は環境月間

毎年6月5日は、国連が定めた『世界環境デー』じゃな。わが国においても、環境基本法という法律により、この日を『環境の日』と定めているところじゃ。また、この日にちなみ6月を『環境月間』と定めて、各種の催しや普及啓発活動が全国各地で行われているところじゃ。どうじゃなみんな。この機会に自分の身の周りの環境について、今一度考えてみようじゃないか。



# 伊万里市のごみの現状は？

ではさつそく伊万里市のごみの現状を見てみるとしよう。下のグラフは、各家庭から出されたごみの過去10年間の状況を表したものだ。

可燃ごみは毎年増加の一途をたどっている。平成13年の年間の可燃ごみ総量は9,548ト。市民一世帯（平成14年4月1日現在、2万3,466世帯）あたりにすると4,69トになる。これは平成4年と比較すると総量で24%の増加となっており。

それに比べて不燃ごみは着実に減少をしている。平成9年に、事業系のごみを自家処理するよう徹底したこともあって大きく減少したところじゃが、やはり各行政区で積極的に取り組んでいる『リサイクルサンデー』の効果も見逃すことはできないな。みんなが動き出すと大きな力になる、これを数字が表しておるな。

## まぜたらごみ 分ければ資源

みんなは、伊万里市が平成9年に制定した『廃棄物の減量及び適性処理並びに環境美化に関する条

例』というものを知っておるかな。これは、快適で住みよい伊万里市づくりを進めるために、市民、事業者、行政がそれぞれの責任を明確にして、その役割を分担していくとするものじゃな。なかなかむずかしい文章で書かれているのでとっつきにくいと思う人もいるじゃろう。そこで、その中で定めている市民の責務について、かいつまんでおさらいしてみよう。

- 一つ ごみは分別して出す
- 二つ 自家処分によるごみの減量化に努める
- 三つ 商品を購入する時はその内容や包装、容器などを考えて購入する
- 四つ 各行政区などによる集団回収や、事業者による店頭回収、簡易包装など自主的な活動へ協力する
- 五つ 市がすすめるごみの減量化や、適正な処理などの施策に協力する

ざつと以上じゃな。すでに積極的に取り組んでいる人は、何を今さらと思うかもしれないが、みんなが同じ気持ちで取り組まないと、なかなか効果が表れないものなのじゃ。こここのところまではわかってもらえたかな。何、『具体的には』、そうくると思った。じゃここからナビゲーターをかって出よう。

## 伊万里市のごみ処理の現状

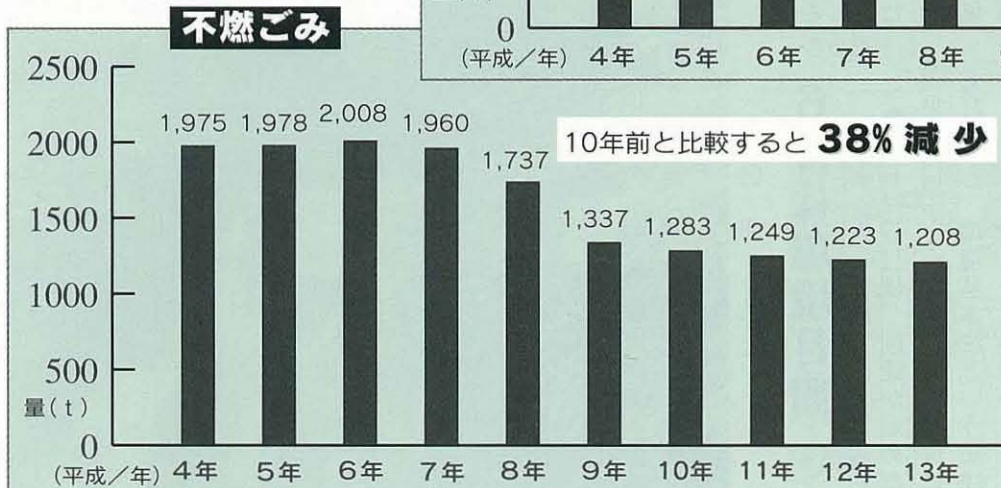
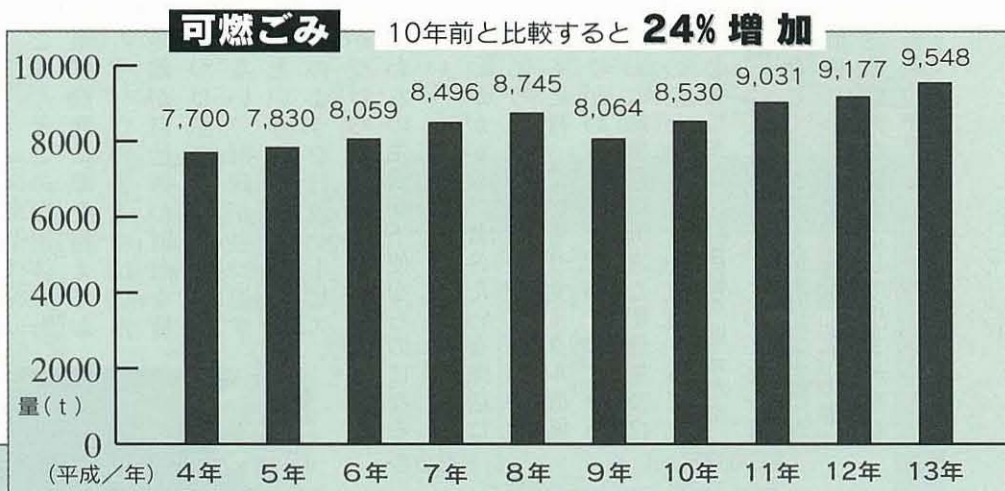

可燃ごみの増加と不燃ごみの減少 さて、この要因を諸君はどう考える？



## 決められたルールを守ることを

まずは、ごみの正しい出し方について確認してみよう。現在伊万里市では、市の指定袋に分別したごみを入れ、地域で決められた集積所に出して、それを委託業者が収集するという方法がとられておる。では実際ごみを出す時には、どういうことに気をつけたらいいのか。市生活環境課の担当者に尋ねてみた。



ごみを正しく出すにはどういうことに気をつけたらよいのじゃないかな。

ごみを出す場合は次のことに気をつけてください。  
①決められた日時（収集日の朝6時から8時まで）に

決められた時間に出されていないごみのために、ネコやカラスなどが袋を破き、集積所を散らかしている現場を目にします。ごみ出しは決められた日時を守りましょう。また、生ごみは水切りをお忘れなく。

②決められた場所（あなたの行政区で決められた集積所）へ  
③決められた指定袋にきちんと分別して

詳しくは各家庭に配付している『ごみの分別と出し方』（下のチラシ）でご確認ください。（紛失された場合は市生活環境課でお渡ししています）



里市では、ごみ袋に何で名前を書くようになっておるのじゃ。これは面倒くさいと思っている人も多いのじゃないかな。



権ちゃんの言うとおり、確かにいちいち名前を書くのは面倒です。しかしごみの正しい出し方を徹底するためには、皆さんに自分が出したごみに責任を持ってもらうことが重要です。きちんと指定の袋を使っているか、また分別は確実にできているかなど再確認の意味もあって、指定袋に行政区と氏名を書いてもらっています。

これが各家庭に配付している『ごみの分別と出し方』のチラシじゃぞ。目につくところに貼っておいて、そのつど確認したいものじゃな。



(表)

裏 収集日一覧表

行政区	可燃物	燃やさないごみ	資源物	生ごみ	その他
立花台	月曜	火曜	水曜	木曜	金曜
...	...	...	...	...	...

※収集時間は朝6時から8時までです。  
※生ごみは水切りをお願いします。  
※燃やさないごみは、燃やさないごみ袋に入れてください。  
※資源物は、資源物袋に入れてください。  
※お問い合わせ先：市生活環境課 電話 0958-6202

(裏)



このあいだは市民大清掃だったわけじゃが、みんなの地区の周りはきれいになったかな。ごみを減らすことも重要じゃが、環境美化の心もたいせつじゃな。きれいにしていると何か気持ちのよいものじゃ。



## ごみはどうやって資源になるのかな



なるほど自分の出したごみに責任を持つ、これはたいせつなことなのじゃな。ところでごみ袋は5種類あって分別が厳しく義務づけられているわけじゃが、実際のところはどのようにリサイクルされているのじゃな。

- ①ビン類は、環境センター内で透明、茶色、その他の色に分別してから、リサイクル工場へ運ばれます。そこで、再生ガラスビンの材料や、道路の路盤材としてリサイクルされています
- ②缶類は、スチール缶、アルミ缶をそれぞれプレスして有償で金属業者へ販売しています
- ③ペットボトルについても、サイコロ状にプレスしてから、リサイクル工場へ運ばれます。そこで化学繊維やプラスチック製品の原料としてリサイクルされています
- ④発泡スチロールトレイについては、白色と柄物に分別してからリサイクル工場へ運ばれ、プラスチック製品の原料としてリサイクルされています



みんなわかったかな。リサイクルの一步は、まず家庭において分別ができておるか否かにかかっておるといふことじゃな。どうしてもリサイクルできないごみは焼却しておるようじゃが、その時に発生するダイオキシンの対策はどのようにしておるのじゃ。

現在、国が定めた排出ガス中のダイオキシン量は、1立方尺あたり80ナノグラムとなっております。さらに平成14年12月からは10ナノグラムに規制が強化されます。

ごみの処理をしている市の環境センター(黒川町立目)は、平成13年度の調査で1号炉が2ナノグラム、2号炉が0.89ナノグラムとなっていて、基準を満たしているところですよ。とにかくダイオキシンは人体に著しい影響を及ぼす有害物質ですので、今後市では、新たに灰の固形化施設を建設するなど、さらに施設の安全性を高めていくことにしています。

今年環境センターは、建設以来20年を迎えます。だんだん老朽化が目立ち始め、施設の維持管理に多額の経費を要している現状です。ごみの量が減れば、それだけ施設の寿命も延びることになります。皆さんのご協力をお願いします。

缶やペットボトル、発泡スチロールトレイなどはこうやってそれぞれのリサイクル業者に引き渡されるのじゃな。



ペットボトル用指定袋の中に中身の残ったしょう油容器やリサイクルできないシャンプー容器などが混ざっていると作業の妨げになるのじゃ。こまるのー。

## 一度現場をのぞいて見てみよう

ここで、実際現場で分別作業をしている生ちゃん(生嶋一義さん、写真右)八ちゃん(前田八郎さん、写真左)に聞いてみた。現場で作業していてどんなことに苦労するのかのう。

「ペットボトルやトレイなど、きれいに洗ってから出してもらうのはありがたいんですが、中には残りが入ったままのものがあります。これがこまるんですね。せつかく洗ってあるほかのものを汚してしまったり。また栓をしたままこまります。栓が取れなくて苦労する時があります。きちんとルールを守っている人、そうでない人さまざま、まだまだリサイクルの意識が浸透したとは言いがたいと思いますね。とにかく一回作業現場を見てもらうとよくわかると思います」

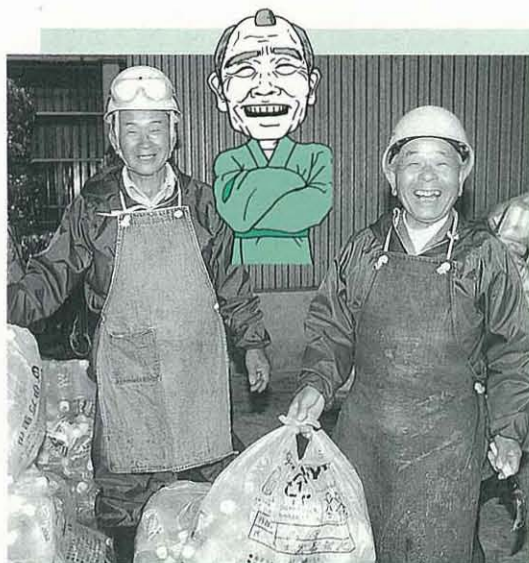



最初にも言ったが、現在みんなが住んでいる各地域では『リサイクルサンデー』と呼ばれる取り組みが盛んに行われている。地域みんなでごみの資源化を進め、少しでもごみを減らそうという取り組みじゃ。ここでは中でもその活動が活発な立花台3丁目におじゃまして、松原茂雄区長に話を聞いてみた。



松原区長（何だかわしに似ておるのう）おたくの区ではどのような方法で『リサイクルサンデー』を実施しておるのじゃ。



わたしの区では、毎週土曜、日曜を『リサイクルサンデー』と定めて、資源ごみの回収をしているところじゃ（オットいけない）。それで集まったものを、月1回、区の環境美化部の役員が当番で処理作業をするようにしています。この環境美化部の人たちはリサイクルの担当のほかに、ごみ集積所の清掃もやってもらっています。みんなが協力してやってくれているのでこれまで順調に進んできました。また、わたしの区には青年部という組織があるんですが、このメンバーが月1回、集

められた空き缶を自主的につぶしてくれているんですね。これは助かっています。



みんなの協力、これはなかなか得られるものじゃないぞ。すべて順調で今のところ問題はないのかな。



だんだんリサイクルというものが、区民に理解されつつあると思いますね。でも時々

リサイクルできない物の持ち込みがあるんですよ。これは気をつけてもらいたいです。区独自でリサイクルのチラシをつくり、各家庭に再度徹底したいと思います。









みんなの理解と協力がなければリサイクルは進まないということがよくわかったわい。

『捨てる世紀から活かす世紀』にしたいものだのう。そのことが、美しい伊万里の自然環境を守ることにもつながる。このかけがえのない貴重な財産を、次世代に引き継いでいくために、いっしょにがんばろうではないか。みんなに期待しておるぞ。それではさらばじゃ。

リサイクルサンデーの注意事項

みんなて注意事項をよく守ってほしいものじゃな

種類	分別品目	分別品目の区分方法	排出時の注意
紙類	新聞	新聞紙とおり込みの広告チラシ 	<ul style="list-style-type: none"> <li>◇分別品目ごとにひもなどで十字に結ぶ</li> <li>◇ガムテープは使わない</li> <li>◇次のものは混ぜないでください                             <ul style="list-style-type: none"> <li>※カーボン紙、ノーカーボン紙、写真、窓付き（セロファン）封筒、紙コップ、ワープロの感熱紙などの紙製品</li> <li>※プラスチック、ビニール袋、ポリ袋、ナイロン袋、セロファンなどの紙以外のもの </li> </ul> </li> </ul>
	ダンボール	みかんや梨などの箱で紙の切り口が  になっているもの	
	雑誌・その他	新聞、ダンボールにあてはまらないすべて（例：週刊誌、ポスター、封筒、包装紙、名刺、お菓子の箱）	
缶類	アルミ	 マークがついている飲料缶（ビール缶など）	<ul style="list-style-type: none"> <li>◇家庭でスチールとアルミに分別してから出しましょう</li> <li>◇中身をよく洗って出しましょう（中の異物はとり除く） </li> </ul>
	スチール	 マークがついている飲料缶（ジュース缶など）	
瓶類	一升瓶	酒やしょうゆの瓶（ただし、油の入った瓶はませないようしてください）	<ul style="list-style-type: none"> <li>◇せん、キャップは取りはずす</li> <li>◇ほかのガラス製品は出さないでください</li> </ul>
	ビール瓶	ジャンボ瓶（2  瓶など）、大瓶、中瓶、小瓶などがあります	



リサイクルサンデーで集まったものを処理する立花台3丁目の人たちじゃ。みんながんばっておるのう。伊万里の未来はみんなの手にかかっているぞー。たのんだぞみんな。



# 議会報告

## 平成14年第1回臨時議会



市長就任後初の議会にて、議案の提案理由を説明する塚部市長

3月に  
行われた  
第1回定  
例会終了  
後、すぐ  
に予算の  
補正を行  
う必要が  
あったこ  
とにより、  
平成13年  
度伊万里  
市一般会

平成14年第1回臨時議会が、5月14日に開かれました。今回の臨時議会では、条例議案が1件、一般議案4件、予算議案4件、報告2件の審議が行われました。

### 予算議案

平成13年度一般会計補正予算

審議の結果、提出議案はすべて原案どおり可決されました。なお、主な内容は次のとおりです。

#### \*主な内容

各種公共事業費の確定などに伴い、市債の増額を行うほか、債務負担行為について、国の融資制度である大家畜経営維持資金の融資

期間の延長による需要の増加に伴い、その利子補給金の限度額を引き上げる補正を行いました

### 一般議案

▼工事請負契約の締結  
廃棄物の処理および清掃に関する法律などの改正に伴い、今年の12月1日から飛

灰の固形化処理などが義務づけられることにより、その処理施設を新たに整備するため工事の請負契約を締結するものです

### ▼専決処分の承認

▽条例の一部を改正する条例  
地方税法の改正により、個人市民税の均等割および所得割の非課税範囲を拡大す

るなど、所要の改正を行うため、平成14年3月31日に専決処分したものです

### 条例議案

▼政務調査費の交付に関する条例の一部を改正する条例  
地方自治法の改正に伴い、所要の条文整備を行うものです

## 第2回臨時会で同意を受け 前田和人新助役が誕生

新

### ◆プロフィール◆



伊万里市助役

前田和人氏

昭和24年5月12日 伊万里市今町生まれ (53歳)

昭和43年3月 伊万里高等学校卒業  
昭和47年3月 青山学院大学経済学部卒業  
4月 富士ゼロックス(株)入社  
平成6年5月 (株)マネジメント協会入社  
平成8年5月 (有)サクセスプランニングを設立

【家族】妻と子ども1人

【趣味】スポーツ(野球、ゴルフ)、音楽、パソコン

【ひとこと】高校時代は野球部の主将を務めた大の野球好き。

平成14年第2回臨時議会が、5月19日開かれました。今回は、助役選任について同意を求める人事議案が提出され、原案どおり可決されました。これで、前田和人氏が第9代伊万里市助役に選任され、平成14年5月21日付けで就任しました。

前田助役は「愛するふるさと伊万里のために、仕事ができることはこの上もない喜びです。新しい伊万里市づくりにまい進する塚部市長の行動と情熱に共鳴し、助役という大任を引き受けることにしました。これまでの経験を基に、もてる力を十分発揮し、命がけで責務をまっとうしたいと思います」と抱負を語っていました。

※注 専決処分…地方議会が議決または決定すべき事件について、法定事由に該当する場合、または議会の議決により委任された場合に長が議会で代わってこれを処分すること



21世紀の新しいまちづくり・市町村合併について

# 住民説明会を開催します

◆問合せ先 市合併対策課 (☎<sup>23</sup>2111内線635)



市町村合併  
考えるのは  
あなたです

伊万里市、西松浦地域の合併問題について皆さんに理解を深めてもらい、まちの将来について考え議論していただくため、下表の日程により各町（地区）単位の住民説明会を開催します。

この説明会で議論していただいた皆さんの意見は、今後の取り組みに反映していきますので、ぜひご参加ください。（どなたでも参加できます）

## ◆住民説明会日程表◆

町（地区）	月／日	時間	会場
伊万里地区	6／13（木）	19：00～20：30	伊万里公民館
大坪地区	6／14（金）	19：00～20：30	大坪公民館
牧島地区	6／28（金）	19：00～20：30	牧島公民館
波多津町	7／1（月）	19：00～20：30	波多津公民館
南波多町	7／2（火）	19：00～20：30	南波多公民館
大川内町	7／3（水）	19：00～20：30	大川内公民館
二里町	7／4（木）	19：00～20：30	二里公民館
黒川町	7／5（金）	19：00～20：30	黒川公民館
松浦町	7／8（月）	19：00～20：30	松浦公民館
大川町	7／9（火）	19：00～20：30	大川公民館
東山代町	7／10（水）	19：00～20：30	東山代公民館
山代町	7／12（金）	19：30～21：00	山代公民館



伊万里を思うみんなの気持ちがかたち

# 海のシルクロード館がオープンしました

江戸時代、焼き物の積み出しでにぎわう伊万里の港のようすを表した紙人形  
(中西京子作、市民センター所蔵)



## それは一枚の チラシから

平成11年12月、一枚のチラシが発行されました。発行元は伊万里商工会議所。それは『白壁土蔵の街並み再生を指して』と題した募金活動のチラシでした。「皆さんは昔の伊万里の街並みを覚えていらっしゃいますか？」で始まるその募金趣意書には、焼き物の積み出しで栄えた往時の伊万里のにぎわいを、何とか今にという思いが切々とつづられていました。

伊万里と言えば白壁土蔵と言えらるくらい、それは、伊万里の繁栄を物語る象徴でした。それが一つ、二つと消え、

衰退を見せ始めた市街地を何とかしたいと頭を悩ませた業者や商工会議所、市は、この白壁土蔵を中心とした往時の陶磁文化、いわゆる『古伊万里文化』の香る街を基本に市街地活性化に取り組むことにしました。そんな中、市街地（本町四丁目、陶器商家資料館横）に残る白壁土蔵が取り壊されるとの情報を得た商工会議所は、これを何とか保存・活用して、街なか再生のモデルにしようとしたのがこの募金活動です。

一口千円の呼びかけに多くの人が賛同し、最終的には1100の企業、個人から募金が集せられました。伊万里を何とかしたいと思う、多くの人たちの気持ちが実を結ぶこ

とになり、平成13年9月、その募金約1537万円は市へ寄付されました。

建物は当時商家として使用されていた江戸時代後期のものです。市はこの寄付金をもとに建物・用地を取得し、保存に乗り出しますが建物の痛み具合は予想以上にひどく、保存を断念し新たに復元することにしました。平成13年10月に工事に着手し、このほど整備が完了しました。名称は『海のシルクロード館』。その昔、先人たちが築いた伊万里からヨーロッパまで続く海の交易ルート。その中で活躍した陶器商人たちの生きざま。これを再現し、まちづくりの核にしようという願いがそこには込められています。

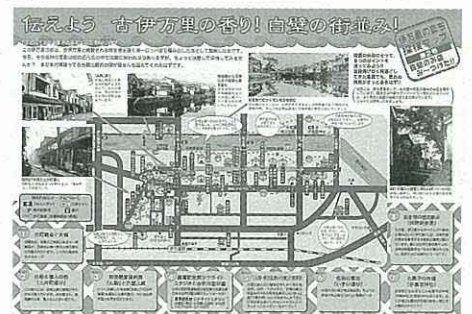

募金趣意書の表には『白壁のお店みつけた』という市街地の探検マップが掲載された





2階は『古伊万里ギャラリー』



1階には焼き物の直売コーナーがあります



市民が所蔵する古伊万里などが展示されています(写真上、下)

あなたも焼き物づくりに挑戦してみませんか(ろくろ体験コーナー、平日のみ)



テープカットのようすです。白壁が立ち並ぶさまは、何か昔にタイムスリップしたようです。(奥は陶器商家資料館)

海のシルクロード館 (☎1189) ※入館無料、月曜日休館  
開館時間 1階 9:00~18:00 2階 9:00~17:00

196・29メートルの土地に、白壁づくりの建物、1階90・38メートル、2階82・67メートルを市が復元整備しました。総事業費は約4260万円(用地取得費含む)。施設の運営は商工会議所が無償で行っていくことになっています。

## 街なか再生の核として

1階は、肥前地方一帯の陶磁器販売や、だれでも焼き物づくりが体験できるようボランティアアスタッフが指導する『ろくろ体験』、『楽書き体験』などのコーナーが設置されています。また、商店街情報提供コーナーも設置されています。一方2階は『古伊万里ギャラリー』と称し、伊万里津の歴史や伊万里商人の活躍を伝える資料や、古伊万里などの古陶磁などが展示されています。建物は、できる限りそのままの材料を使うことを基本に整備されたもので、床材、鴨居、欄間、書院などは陶器商家だった当時から思い浮かぶよ



記念式典であいさつする塚部市長

うです。入館は無料で、月曜が休館日になっています。5月3日、現地で開館を告げる記念式典がありました。多くの市民や、関係者が見守る中あいさつした塚部市長は「多くの皆さんの、まちづくりへの熱意に感謝します。まちづくり

には、市民と行政が共に知恵を出し、汗を流すことが重要です。この建物が中心市街地活性化の核となるよう期待しています」と語っていました。市街地の中に、また一つ伊万里のシンボルが誕生しました。皆さんも一度足を運んで、伊万里が誇る古伊万里文化の香りに浸ってみてはいかがでしょうか。



金子 俊男さん

海のシルクロード館の整備に、当初から携わってきた商工会議所内の『まちづくり工房古伊万里委員会』白壁部会長の金子俊男さんとアドバイザーの藤 泰治さんにお話を聞きました。

この建物を整備活用しようとしたきっかけは？  
藤さん「伊万里の歴史文化を伝える白壁土蔵を、まちづくりに生かしたいという思いから、ここを何とかして残して、何か活性化のモデルとなるようなものができないかと思ったのがきっかけですね。」  
募金がよく集まりましたね。

藤さん「この施設は言わば市民の手づくりででき上がったものです。どこにでもある資料館じゃないですね。そういった意味で市街地活性化の起爆剤になってほしいと思っています。」



藤 泰治さん

## 伊万里商人のたくましさ再び

金子さん「ありがたいです。寄付していただいた多くの皆さんにお礼を言いたいと思います。」  
今後これをどう生かしていくのでしょうか？  
金子さん「これを契機に何とかしようと商店街が盛り上がってほしいですね。往時の伊万里商人のたくましさを受け継がれていくことを期待しています。」



# 市内路線バスの 運行経路が変わりました

◆問合先 市商工観光課 (☎23) 2 1 1 1 内線 3 5 3)



5月15日発行の市役所だよりでお知らせしていましたが、市内路線バスの運行経路が変更になりました。バス利用者が少なくなり、路線を維持することが困難になった赤字路線について、バス事業者より廃止の申し出があったことから『伊万里市路線バス等公共交通機関対策検討委員会』で協議してもらい、その報告をもとに市民の利便性などを考慮し、次のとおり運行することになりました。

廃止申し出があった路線を維持するために、バス事業者の欠損相当額について、市が補助を行い運行することになります。(一部は県の補助金もあります)  
バス路線存続には、利用者が増えることがいちばんです。ぜひ、バスなどの公共交通機関をご利用ください。  
※それぞれのバスの発着時刻表は、各バス事業者の営業所およびバスセンターにあります。

経路が変更になった路線

市内循環線

次のページに詳細を掲載しています

畑川内線

南波多經由畑川内線を塩屋(黒川)まで延長します  
※牧島・波多津方面へは、塩屋での乗り換えが必要です

伊万里バスセンター

ふるさと村《南波多》

畑川内 《黒川》

塩屋 《黒川》

運行本数が減った路線

西分線

1日3往復から2往復になります

運行形態が変更になった路線

波多津く北波多病院前線  
バスから乗合タクシーへ変更になります(市単独補助)

廃止路線代替バスとして、新たに補助金対象になった路線

西分線  
川内野線  
清水線  
木場線

以前から補助金対象である路線

炭山線  
畑川内線(昭和バス分)  
屋敷野線  
立川上線  
武雄線(昭和バス分)  
東田代線(乗合タクシー)

廃止となる路線

国見トンネル線  
休暇センター線  
新道入口く築港間  
波多津公民館前く主屋間



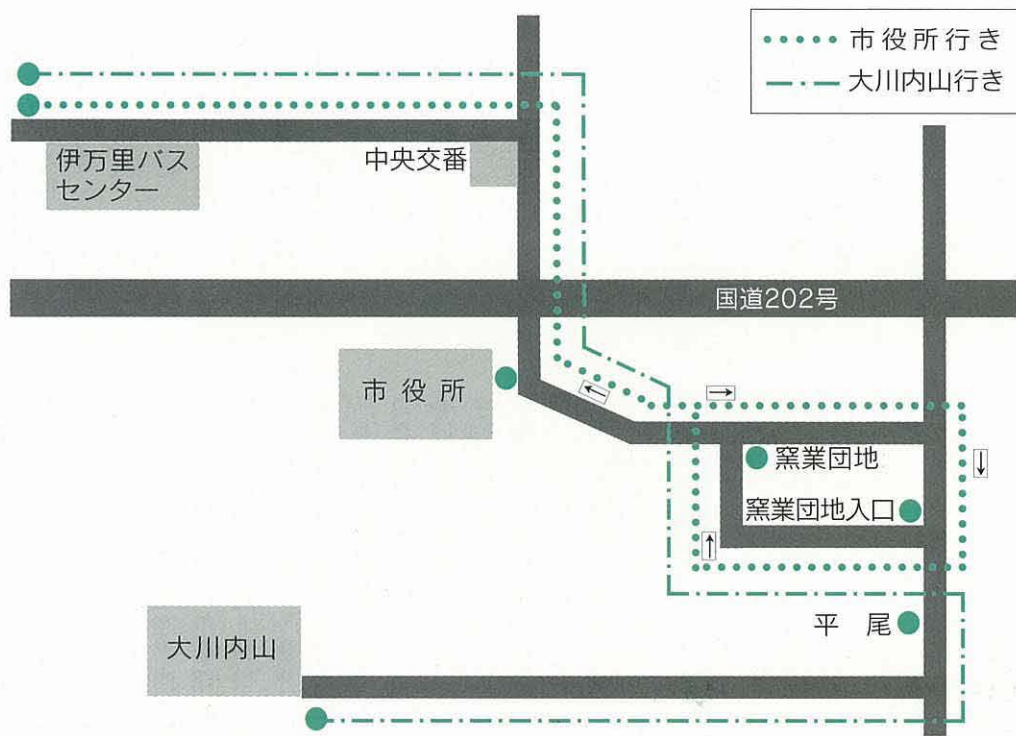

市内循環線の  
変更後の路線は  
こうなります

◆市内循環線（市役所行き）

バスセンター	市役所前	窯業団地入口	窯業団地	市役所前	バスセンター
8:30	8:37	8:41	8:43	8:46	8:53
9:00	9:07	9:11	9:13	9:16	9:23
10:00	10:07	10:11	10:13	10:16	10:23
11:00	11:07	11:11	11:13	11:16	11:23
13:00	13:07	13:11	13:13	13:16	13:23
14:00	14:07	14:11	14:13	14:16	14:23
15:00	15:07	15:11	15:13	15:16	15:23
15:30	15:37	15:41	15:43	15:46	15:53

※主なバス停のみの時刻表です。詳しい時刻表は西肥自動車(株)にご確認ください

◆市役所行きのその他のバス停 南保育園入口、総合庁舎前、立花中央、南ヶ丘

◆大川内山行きのその他のバス停 南保育園入口、総合庁舎前、立花中央、南ヶ丘、窯業団地、窯業団地入口、福野、下吉田、吉田、正力坊

◆市内循環線（大川内山行き）

バスセンター	市役所前	平尾	大川内山	大川内山	平尾	市役所前	バスセンター
7:00	7:07	7:12	7:19	7:22	7:29	7:34	7:41
9:30	9:37	9:42	9:49	9:52	9:59	10:04	10:11
10:30	10:37	10:42	10:49	10:52	10:59	11:04	11:11
12:00	12:07	12:12	12:19	12:22	12:29	12:34	12:41
13:30	13:37	13:42	13:49	13:52	13:59	14:04	14:11
14:30	14:37	14:42	14:49	14:52	14:59	15:04	15:11
16:00	16:07	16:12	16:19	16:22	16:29	16:34	16:41
17:30	17:37	17:42	17:49	17:52	17:59	18:04	18:11



# 市

は、5月15日付けで人事異動を行いました。

これは、『豊かな発想、新たな発想、情熱』を行政改革のキーワードに、従来の画一化、固定化した観念にとらわれず、職員員の『やる気、改革・改善（さわやか伊万里市づくり）』を引き出すために行ったものです。

また、今回の異動とあわせ、従来の情報推進課市民情報統計係の係名を『サービズ、わかりやすい説明（さわやか伊万里市づくり）』の一環として、『市民サービズ係』に改称しました。

なお、今回の人事異動の内容は次のとおりです。

《課長級》◆総務部総務課  
長 山平邦博◆同開発推進課  
長 川内 章◆市民部市民課  
長 崎田洋一郎◆同福祉課  
長 柳本満晴◆産業部商工観  
光課長 川久保 茂◆建設部  
国道港湾対策課長 野口利徳  
◆水道部管理課長 伊東

孝信◆同浄水場管理事務所  
所長 吉田秀雄◆教育委員  
会総務課長 山口正信  
◆同体育保健課長 山口  
宇作◆総務部市史編さん  
室主幹 石井勝幸◆市民  
部調整室長 吉田ハツコ  
《副課長級》◆総務部調  
整室長 小林勝紀◆同企  
画政策課副課長 山本洋  
一郎◆同情報推進課副課  
長 (兼) 市民サービズ係  
長 (兼) 市民サービズ係

長 波多 孝◆市民部市  
民課副課長 (兼) 年金係  
長 松島サチ子◆同税務  
課徴税対策室長 吉原早  
苗◆同生活環境課副課長  
(兼) リサイクル推進係  
長 井関勝志◆伊万里・  
有田地区衛生組合事務局次  
長 (兼) 衛生センター所長 原  
和敏◆市民部福祉課副課長  
(兼) 保護係長 角 芳徳◆  
建設部監理課副課長 (兼) 維  
持補修係長 林 喜代司◆同  
建設課副課長 (兼) 道路改良

係長 吉田満一◆同都市開発  
課副課長 (兼) 区画整理係  
長 瀬戸口善孝◆同下水道課  
副課長 (兼) 維持係長 藤巻  
金重◆水道部管理課副課長  
(兼) 管理係長 丸尾 定◆  
会計課副課長 (兼) 審査出納

係長 吉田満一◆同都市開  
業委員会農地係長 原 厚一  
◆教育委員会総務課施設係  
長 原 正憲◆同学校教育課  
学校教育係長 力武圭介  
《係長級》◆総務部秘書課秘  
書係長 力武健一◆同男女協  
働・国際交流課主任 力武浩

和◆同市民センター主  
任 中島康子◆市民部  
税務課管理係長 吉田  
浩◆同徴税対策室主  
任 川内幸人◆同健康  
増進課介護給付係長 大  
浦信男◆産業部農村  
整備課農村環境整備係  
長 川崎国広◆同商工  
観光課商工振興係長 深  
江俊文◆建設部国道  
港湾対策課計画推進係  
長 前田 稔◆同都市  
開発課都市計画係長 香  
月庄司◆同事業係  
長 北野 稔◆同地籍  
調査課資料係長 桑原  
雄介◆水道部工務課工  
務係長 永田 学◆教  
育委員会生涯学習課同

係長 仲尾正樹◆教育委員会  
市民図書館副館長 田中悦幸  
◆産業部農林水産課農政企画  
係長 武野逸郎◆同林務水産  
係長 青木政博◆建設部建設  
課河川係長 原 健一郎◆同  
建築住宅係長 池田和高◆農

和と教育係長 松下裕慈◆同青  
少年センター主任 (兼) 生涯  
学習課生涯学習係 井元伸一  
◆同体育保健課体育保健係  
長 池田武彦◆同生涯学習セ  
ンター主任 前田 浩◆同牧  
島公民館主任 橋口直紹◆同

波多津公民館主任 小濱道隆  
◆同大川公民館主任 草場敏  
彦◆同松浦公民館主任 嶋田  
泰輔◆同二里公民館主任 樋  
渡博文◆同東山代公民館主  
任 中野大成◆総務部 (主査)  
田中 厚、松岡猛彦◆市民部  
(主査) 弘川幸伸、多久島  
功、木寺克郎、松尾公弘◆産  
業部 (主査) 原口 功、小  
林亜津子、前田文博、力武敏  
朗◆建設部 (主査) 吉富竜  
治、大川内孝徳、原田蔵吉、  
川原 領◆教育委員会 (主査)  
荒谷義樹《一般職員》◆総務  
部 松尾貞裕、山口令子、中  
尾克也、松浦文子◆市民部  
前田昭子、原田美和、山浦加  
代、藤原秀則、浦川哲也、久  
保克明、野中信守、井手佳代  
子◆産業部 中島孝博、松林  
豊、梶原貴英◆建設部 中島  
英幸、谷川智浩、田中節男、  
笠戸信孝、◆市民病院 蒲地  
八郎◆会計課 西岡啓一郎◆  
水道部 山口由紀子◆議事  
事務局 末石雅彦◆農業委員  
会 田中美由紀◆教育委員  
会 岩下 忍、末吉亜紀、小  
副川律子、山口 聡

《伊万里市土地開発公社》  
◆事務局長 村田省三、業務  
係長 石井亮子、(併) 大川  
内 聡

内 聡



**さわやか  
伊万里市づ  
くりに向け**

**5月15日付け  
人事異動**



# 伊万里市の行政機構はこうなっています

平成14年5月15日現在

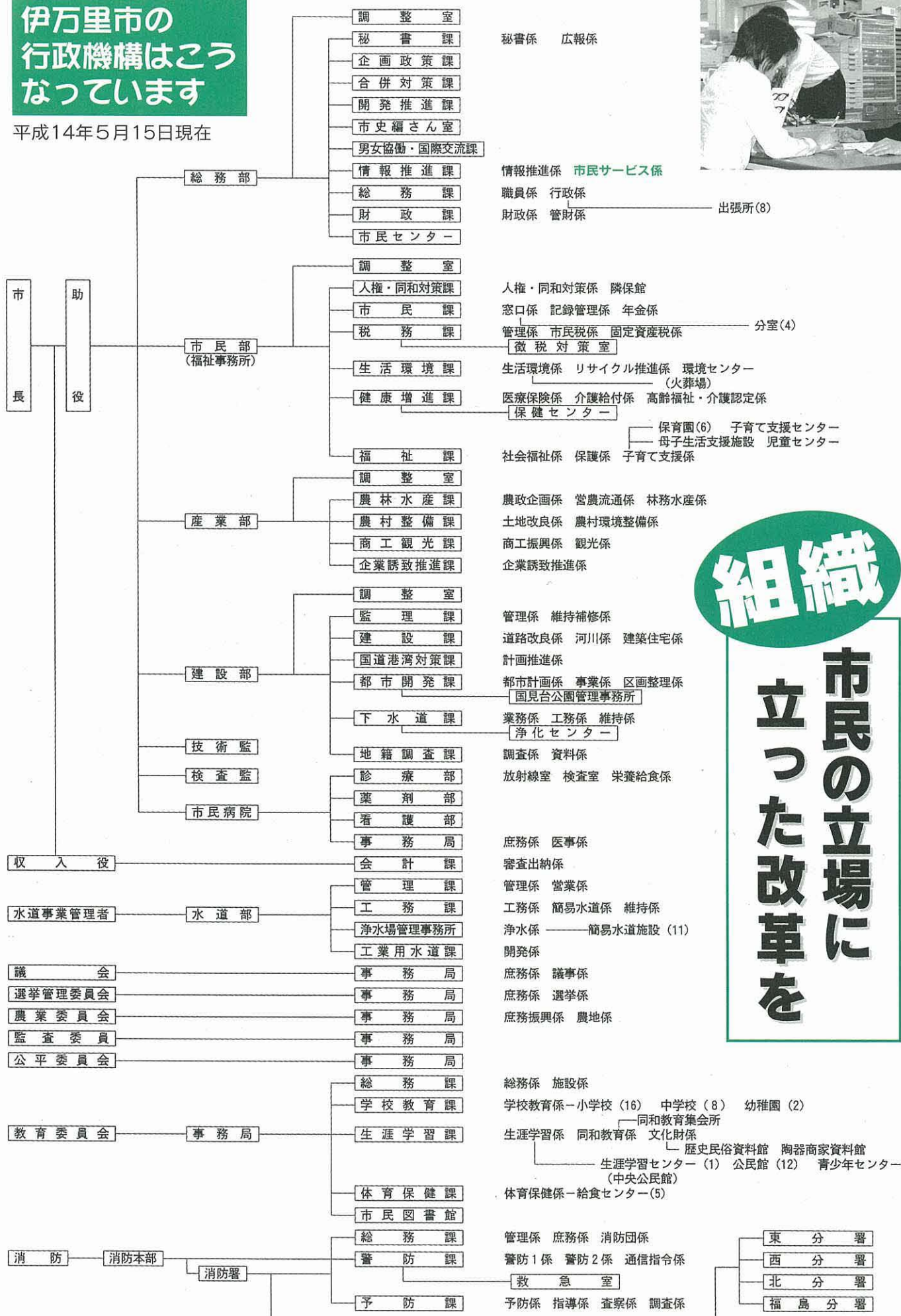

**組織**

**市民の立場に  
立った改革を**



# 春の叙勲

## おめでとうございます

春の叙勲の受章者がこのほど発表されました。伊万里市からは、消防分野での功績が顕著であったとして徳永政敬さん（70歳、立花町西円蔵寺）が『勲五等瑞宝章』を受章しました。

ここでは、徳永さんに受章の喜びを聞いてみました。

人命を守る仕事をしているという自負が支えた



## 勲五等瑞宝章

佐賀県消防設備安全協会副会長

徳永政敬さん

徳永さんは、昭和56年5月の佐賀県消防設備安全協会の設立に携わり理事に就任、その翌年の昭和57年から副会長として20年間消防設備の普及促進に努め、業界団体という立場から消防行政に貢献したことが評価され今回の受章となったものです。

「思いがけない受章で恐縮しています。協会の設立当初は苦労しました。任意の団体ですの、なかなか行政機関に認めてもらえなくて、県や各地区の消防本部などから厳し

い目で見られたこともありました」と協会設立当時の思い出を語る徳永さん。「でもわれわれは、人の命や財産を火災から守る重要な仕事をしているんだという意識があつたから、ここまでやってこれたと思います。今後も、われわれ業界、消防、それと建物の管理者が足並みをそろえて、火災予防に努力をしていく必要があります。起きてしまつてからでは遅いんですね。人の命がかかっていますから」と語っていました。

## 『ボランティアネットワークいまり』ホームページを開設!

ボランティアネットワークいまりとは?

伊万里市には、地域づくりやボランティア活動などのさまざまな分野で積極的な活動を行っている団体が数多くあります。

今回、市はこうした各団体を紹介し、その活動状況やイベント情報などを市民の皆さんに提供できるように「ボランティアネットワークいまり」というホームページを開設しました。

このホームページには現在、伊万里市を中心に活動を行っている団体57グループの情報を掲載しています。

今後さらに、このボランティア活動情報のネットワークを広げていきたいと考えていますので、まだ掲載されていない団体がありましたら新規登録をお願いいたします。また、すでに掲載されている団体の内容変更・追加なども随時受け付けています。

### ボランティアネットワークいまり



- ボランティアって、どういうこと? ● ボランティアの活動内容等は どうなっていますか?
- (1) ボランティア・NPOって? ★グループ紹介
  - (2) 活動のヒント ★イベント紹介
  - (3) ボランティア保険について
  - (4) ホームページの掲載について

- ◆伊万里市のホームページアドレス  
<http://www.city.imari.saga.jp>
- ◆問合せ先 市男女協働・国際交流課  
(☎)2111 内線 485  
e-mailアドレス  
[danjo-kokusai@city.imari.saga.jp](mailto:danjo-kokusai@city.imari.saga.jp)



## 焼き物の里に 息づく伝統

大川内小学校

全学年いっしょに年1回行われていたもので、今年も1年生から6年生まで136人が焼き物づくりに挑戦しました。

5月10日、大川内小学校で恒例の『陶芸教室』がありました。

これは同校の創立120周年を記念して、窯が作られたのがきっかけで始められたものです。窯の名前は『遊友窯』。今回7年目を迎える同校の特色を生かした行事です。



講師は焼き物の里だけに、地元の名窯元の皆さん6人。それが何と、全員この学校に子どもが通っているという保護者の皆さんです。心強い味方がいたのです。

各学年に分かれ、それぞれ土と格闘する子どもたち。その目はいきいきしています。きれいな形に仕上がったものもあれば、なかなか作者の意

図がつかめないものもありましたが、それぞれ個性豊かな作品ができ上がっていました。

学校では、成形されたものを窯で焼き、1学期中に仕上げる予定にしています。ちゃんと失敗せずに仕上がるか今から楽しみです。

### ◆図書館特別開館◆ 手作りこいのぼり 上手にできたかな

5月5日、市民図書館で、『子ども工作教室』が行われました。

これは、子どもの日特別開館のイベントとして開かれたもので、この日参加した子ども

たちはミニこいのぼり作り挑戦しました。好きな色を使って思い思いのこいのぼりを描いた子どもたちは、できあがったものをお母さんたちに満足げに見せていました。

また、この日は子ども上映会やチャリティー古本市も行われ、図書館を訪れた親子づれなどはのんびりとしたひとときを過ごしていました。

## 郷土の文化財

伊万里市の歴史(補足)

### 伊万里町のなりたち

伊万里市の近世

文禄・慶長の役(1592~1598年)の時、元町の稲荷社の楠に、鍋島直茂の軍船、国吉丸のともつなを結んだという伝説があります。また浜町や渚という海岸地名から、江戸時代より前は、現在の市街地の大部分は海だったようです。

江戸時代、焼き物を中心とした交易が盛んになり始めると、伊万里川の自然堤防上の本町筋(上仲町や仲町、幸善町、本町)や元町に町家が立ち並びました。元町は有田郷川東の人たちが移り住んだので、有田町と呼ばれました。東西に延びる本町筋と有田町とを南北に結んだのが立町です。寛永6年(1629年)に本町から二里町の江湖山まで土井(堤防)が築かれました。堤防は有田や平戸へ続く街道になりました。



おぐんちの花が並ぶ土井町通切

街道を物資が盛んに往来するようになってきたのが土井町と中井樋です。中井樋は堤防内の水量を調節する樋門があつたところです。浜町や今町は、堤防の内側を干拓してできました。残りの干拓地は新田や蓮田になりました。それが後に新田村(現在の新天町)や蓮池町になります。伊万里町は人びとが築きあげた町なのです。





# みんなの

# 広場

5.12

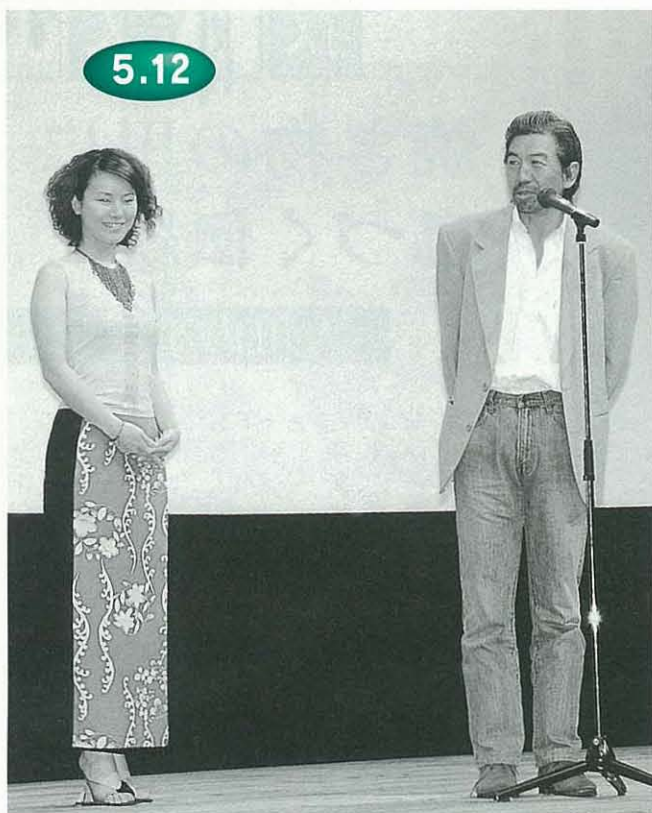

## 黒澤 明監督の幻の作品がついに完成！

黒澤 明監督の脚本による映画『海は見ていた』の特別先行上映会が市民会館でありました。この日は6月からのロードショーを前に、全国のどこよりも早い公開とあって、市内はもとより県内外からたくさんの映画ファンが会場を訪れました。また、黒澤監督の長男である黒澤久雄さんと主演女優の遠野凧子さんによる舞台あいさつも行われ、この作品に対する黒澤監督の思い入れや撮影時の苦労話などを紹介していました。

このコーナーでは、あなたの周りの身近な出来事や話題を待っています。市役所広報係へご連絡下さい。  
☎23-2111(内線207)



5.17

## 想像以上にたいへんな仕事です

市民病院で『ふれあい看護体験』がありました。この日は伊万里高校の生徒9人が参加し、患者さんの血圧測定や着替え、入浴の手伝いなどを体験。リラックスした様子の患者さんとは対照的に、参加者の顔には終始緊張感が漂っていました。

4.20



## 大きな森に育つように心をこめて

緑の新世紀緑化植樹と題した記念植樹が大野岳でありました。参加したのは南波多小学校の4～6年生の39人。グループに分かれ、クスの木をていねいに植えました。その後のゲームで付近を探索した子どもたちは、森のたいせつさを改めて実感したようすでした。

## ふるさとの川で元気に育ってネ

伊万里ライオンズクラブが、黒川、波多津、大坪の市内3か所で鯉の放流を行いました。上伊万里駅前の伊万里川では、地元の人たちや知的障害者授産施設『いまりの里』の皆さんが見守るなか、120匹の鯉を放流。力強く泳ぐ鯉の姿に拍手がおこっていました。

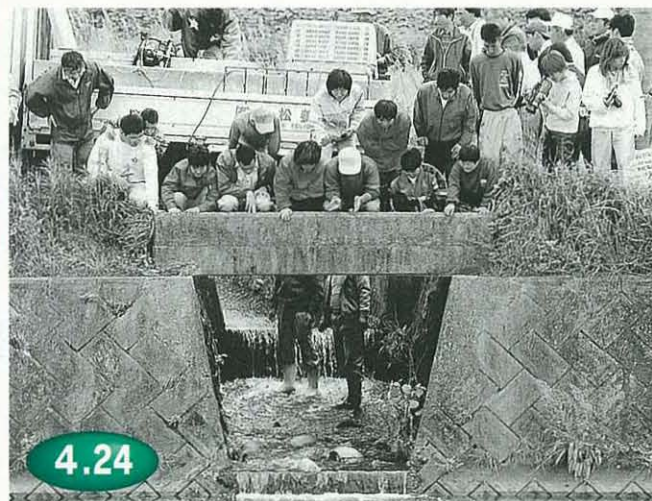

4.24





4.25

## とれた！とれた！干潟は大歓声！

黒川小学校では毎年恒例の『新入生歓迎潮干狩り』がありました。学校から歩いて塩屋海岸まで行った全校児童211人は、着くなりさっそく干潟へ。中にはどろ遊びかなと思える1年生もいましたが、思い思いの場所を掘っては歓声を上げていました。

## 新鮮な野菜や特産物が並びました

『みどりきらめく夢の市』が夢耕房たきの（東山代町川内野）でありました。これは同区が中山間地域等直接支払制度を活用して行ったもので、地元で採れた農産物はもとより、特産の黒米を使ったようかんなどの即売もあり、多くの買物客でにぎわっていました。



5.5



5.18

## いざという時のために、しっかり勉強

世界赤十字デー（5月8日）の全国統一キャンペーン事業として『赤十字救急法実践講習会』が伊万里公民館でありました。参加した高校生など約80人の参加者たちは、止血法や包帯法、心肺蘇生法などに真剣な表情で取り組んでいました。

## なんだかドキドキしちゃうな

図書館記念日に当たるこの日、大坪保育園の年長組50人が市民図書館の一日図書館長となり、カウンター内の貸し出し作業などを体験しました。また、日ごろは見ることのない2階の書庫や移動図書館『ぶっくん』の発着所なども見学し、子どもたちは大喜びでした。



4.30



5.8

代表して宣誓書を読み上げる、大川内分団の大久保年雄さん

### 伊万里市消防団入団式 地域のために がんばります

市民センターで、伊万里市消防団の入団式が行われました。

会場には、今年の新入団員86人をはじめ、団長や副団長、各分団長などが勢ぞろい。高らかな号令が響く、厳粛な雰囲気の中で行われました。

式ではまず、河島靖二団長が「災害のないまちづくりをめざし、これから消防団の一員として研修、訓練に励んでください」とあいさつ。続いて新入団員を代表し、大川内分団の大久保年雄さんが入団の決意を宣誓しました。

また式の後には新人研修も行われ、新入団員たちは消防団の組織や団員としての心構えなどを学びました。





塚部市長から記念プレートを受け取る  
田代さん

## いつまでも お元気で！ 田代 フジヨさんに 百寿メダル



田代フジヨさん（大川町立川）が4月28日、めでたく百歳の誕生日を迎えられ、塚部市長から百寿記念メダルが贈られました。

田代さんは現在、市内の老人保健施設で暮らしていらっしゃいます。多少体が不自由ですが、歩行器を使って自力歩行ができ、すこぶる元気。だれにでもあいさつを忘れない礼儀正しい田代さんは、施設内でも人気者だそうです。

施設の多くの仲間が見守るなか、市長がメダルを贈り「激動の時代を生き抜いての百歳、まことにおめでとうございます。いつまでもお元気でこれからも長生きしてください」とお祝いの言葉をかけると「ありがとうございます。おかげさまで百歳になりました」と元気に答えていました。

### ◆児童福祉週間◆

## 空高く元気に泳げ！

## こいのぼり



5月5日から11日までの児童福祉週間を前に、4月18日、市役所玄関前で「こいのぼり掲揚式」がありました。

当日は伊万里、大坪、みなみ、立花の4つの保育園から園児152人が参加。少し肌寒い天候でしたが、それにも負けず園児たちは各保育園から市役所まで元気に歩いてやって

きました。

式では、保護者や来訪者など多くの人が見守るなか、各保育園の園児代表が玄関前の掲揚台に「空高く、元気に泳げ」と願いを込めてこいのぼりを掲揚。新聞紙で作った手作りの「かぶと」をかぶった園児たちが「こいのぼりの歌」を大合唱するなか、こいのぼりは風にとって気持ちよさそうに泳ぎ始めました。

このあと、園児による楽器演奏や、園児たちが作ったかわいい「ミニこいのぼり」の贈呈もありました。

最後に、園児代表が「こいのぼりに負けないように、元気いっぱいの子どもになります。きょうはどうもありがとうございます」と元気よくお礼のことばを述べると、会場からは大きな拍手がわきおこりました。

## 四季の詩

禅苑の柿の花散る苔褥

立花町東田蔵寺 大川内きよ子

今年また同じ植木で鳴く蛙雨の日の夜の訪問者なり

松島町陣内 池 伸子

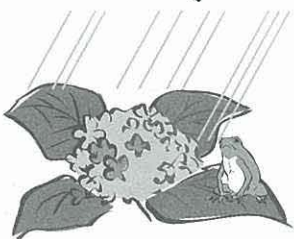





# 伊万里町 往来 大川内編

このコーナーでは、各町自慢の名所、旧跡を紹介していきます

（青螺山にある洞窟神社）

## 大川内岳神社とその周辺

秘窯の里大川内山窯元の軒並みを経て、東西に通ずる腰岳（青螺山）線林道から岳神社参道へ入ると、東西に貫通している洞窟があります。岳神社の神殿と拝殿は、この洞窟内に建造され、市の重要文化財に指定されています。

伝承によれば、久安4年（1148年）鎮西八郎為朝が黒髪山の蛇退治のおり、しばらくこの洞窟内に参籠し成就を祈願したとあります。また、江戸時代には藩主鍋島直茂公が藩窯の安全祈願としていた場所でもありました。ここは昔から『のどの神』としても信仰者が多く、各地から参拝に訪れます。現在は参道のすぐ左側に『のど地蔵』がまつてあります。その周



紹介してくれた  
山口 一之さん(正力坊)

辺は『のどん谷』と言い『のどん谷滝』『のどん谷川』もあります。社殿の下方30メートルのところに、県の名木・古木に登録されている樹齢320年の大杉がそびえ、社殿西側は青螺公園の碑があります。また、西へ50ほど下ると、伊万里川の源流であり、市内唯一の滝である『青螺滝』があります。ここから西へ約400メートルと大川内山キャンプ場の入口に出ます。その間に33番の観音像がまつてあります。この山道の頭上には青螺山特有の奇岩がそそり立ち、潮岩・トンゴ岩・屏風岩などがあります。岳神社の祭礼は毎年10月23・24日の2日間で、大川内山・正力坊・吉田・福野の4地区で奉納浮立を輪番制で毎年行っています。催し物は宮野浮立を起源とした行列浮立・舞浮立などで、約300年の伝統があります。大川内町内にはほかにもたくさん史跡・名勝があり、皆さんの探訪を待っています。



いけだ ひろみ  
池田 裕美さん(19歳)

- ★大坪町白野
- ★いて座・A型



裕美さんは、今年の2月から唐津ジャスコ内の衣料品販売店で働いています。営業時間が長いので、帰りが夜遅くなることもあって大変ですが、大好きな洋服の仕事ができるので今はとても楽しいです。趣味は、映画鑑賞とカラオケで、映画はアクション系よりもラブロマンス系が好きとのこと。また、カラオケは、友達と時間が許す限り何十曲と熱唱しちゃうそうです。そんな彼女の将来の夢は結婚。「できれば、双子の女の子を産みたいんです」と笑顔で話してくれました。

### わが家の



まえだ しゅんさく (1歳)  
前田 峻作くん (7か月)

- ★耕二・真美子さんの次男
- ★新天町2区



のびのびと元気に育ってほしいと思います。いつまでもお兄ちゃん、お姉ちゃんと仲良くネ。



おかあさんからひとこと  
ほくにはお兄ちゃんとお姉ちゃんがいる、3人でいつもいっしょに遊んでるんだ。でも、ほくがまだ小さいからときどきじやまもあつかいさくれちゃうんだよね。だから早く大きくなるように、ごはんはだれよりもたくさん食べてよ。



### 6月の町民スポーツ

- 9日(日)  
 ●伊万里町民球技大会  
 8時40分開会 伊万里小学校  
 ●山代町民婦人バレーボール大会  
 9時開会 山代中学校  
 16日(日)  
 ●山代町民グラウンドゴルフ大会  
 8時半開会 浦ノ崎運動広場  
 ●二里町民ニュースポーツ大会  
 8時半開会 二里小学校  
 ●二里町民婦人バレーボール大会  
 8時半開会 二里小学校  
 ●二里町民ゲートボール大会  
 8時半開会 八幡神社  
 23日(日)  
 ●大川内町民ゲートボール大会  
 8時開会 伊万里向陽園ほか  
 ●東山代町民体育大会  
 8時半開会 東山代小学校  
 30日(日)  
 ●大川町民球技大会  
 8時半開会 大川体育館  
 ●黒川町球技大会  
 8時開会 黒川小学校

### 6月の市民スポーツ

- 2日(日)  
 ●近郊中学生バレーボール大会  
 9時開会 国見台体育館ほか  
 9日(日)  
 ●近郊中学卓球大会  
 9時開会 国見台体育館  
 ●拳城館空手道選手権大会  
 9時半開会 国見台武道館  
 ●伊万里市民グラウンドゴルフ大会  
 8時半開会 国見台陸上競技場ほか  
 16日(日)  
 ●スポーツ少年団交流大会  
 8時開会 南波多小学校ほか  
 ●会長杯争奪バレーボール夏季大会  
 9時開会 国見台体育館  
 23日(日)  
 ●あじさいカップバドミントン大会  
 9時開会 国見台体育館  
 30日(日)  
 ●防犯協会柔剣道大会  
 9時開会 国見台武道館ほか

## 国見台陸上競技選手権大会

# 好記録が続出!

**第38**回国見台陸上競技選手権大会が、5月3日に開かれました。

この日は、時折激しい雨が降りつけるあいにくのコンディションでしたが、好記録が

続出。男女の1000メートルをはじめ、5種目で合計9個の大会新記録が生まれました。

なお、市内の上位入賞者は次のとおりです。

#### 《男子の部》

- ◆400メートル
- ④ 淵瀬 淳(伊万里農林高)
- ◆1500メートル
- ⑧ 池田佑樹(敬徳高)
- ◆中学1000メートル
- ① 仲尾翔太(東陵中)
- ⑥ 古川拓郎(啓成中)
- ◆4×1000メートルリレー
- ⑤ 伊万里商高(平松、金子、久保田、日浦)
- ⑦ 伊万里農林高(岡本、山

口、上村、淵瀬)

#### 《女子の部》

- ◆1000メートル
- ⑧ 富永絵美(伊万里商高)
- ◆中学1000メートル
- ④ 川崎 愛(伊万里中)
- ⑤ 内山 美(伊万里中)
- ⑦ 鶴田美幸(東陵中)
- ⑧ 川原恵理子(伊万里中)
- ◆中学800メートル
- ⑤ 牧瀬友里恵(伊万里中)
- ⑥ 田渕千香子(伊万里中)
- ◆4×1000メートルリレー
- ④ 伊万里商高(小松、富永、山口、梅崎)
- ⑥ 伊万里TC(原田、前田、力武、森)
- ◆走り高跳び
- ⑥ 前田有加里(伊万里高)
- ◆円盤投げ
- ③ 原田朋子(伊万里商高)

## 伊西地区中学校対抗ソフトテニス大会

# 息の合ったダブルス同士の熱き戦い



**伊**西地区中学校対抗ソフトテニス大会が、4月27日、国見台庭球場で開かれました。この日は、伊西地区の中学校から男女各8チームが参加。ダブルス3組で編成されたチームで団体戦を行いました。

試合は、予選を突破した上位4チームにより優勝が争われ、男子の部では伊万里中学校が、女子の部では東陵中学校が優勝を飾りました。

#### ▼男子の部

- 優勝 伊万里中学校
- 2位 山代中学校
- 3位 国見中学校

#### ▼女子の部

- 優勝 東陵中学校
  - 2位 伊万里中学校
  - 3位 山代中学校
- 啓成中学校



## ウエスタンリーグ伊万里大会

# プロの力と技が ファンを魅了



レフトスタンドへ特大のホームランを放った、阪神タイガースの広澤選手

**プ**ロ野球ウエスタンリーグ伊万里大会が、4月28日、国見台野球場で開かれました。

この大会は、ハイレベルなプロスポーツ競技に接する『見るスポーツ』の場を市民に提供するにより、スポーツ競技力の向上と青少年の健全な育成を目的に開かれているもので、今回で7回目を迎えます。

今年は、地元九州の福岡ダイエーホークスと阪神タイガースが対戦。プロ選手の華麗なプレーを間近で見ようと、球場には約5000人の観衆が詰めかけました。

試合に先立ち行われたオープニングセレモニーでは、東山代少年野球の入山大地くんが投手、山口弘幸くんが捕手を務め、始球式がありました。山口くんの「しまっついでいこ」という元気なかけ声のもと、入山くんが投球。みごとストライクが決まり、会場からは大きな拍手がおこりました。午後1時、いよいよ試合開始。先攻のタイガースは初回、ホークス先発の松投手の4連続フォアボールにより、ノー

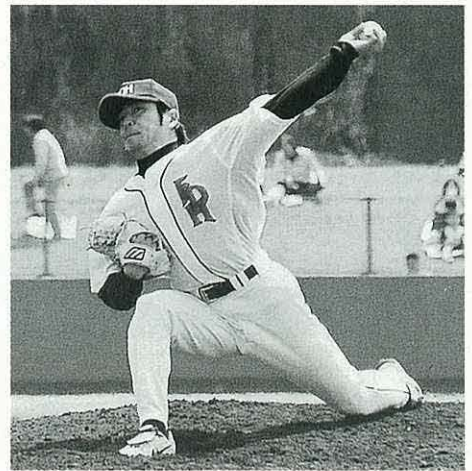

ヒットで1点を先制します。しかし、その後は松投手が持ち直し、5回までに7三振を奪う力投を見せ、追加点を許しません。

一方、タイガース先発のカーライル投手もすばらしいピッチングを披露。ホークス打線になかなか反撃のチャンスを与えません。すると6回、タイガースはデッドボールのランナーを一人置いて、5番打者のエバンス選手がレフトスタンドへ2ランホームランを放ちます。そして続くバツター、指名打者の広澤選手もレフトスタンドへホームランを放ち、あつというまに3点を追加。好投の松投手はあえなく降板となりました。その後、タイガースは7回にも1点をあげ、守っては手



強いピッチャーの継投でホークス打線を完封。結局5対0でタイガースが勝利を納めました。

また、試合終了後には、恒例となったホークス選手による野球教室が開かれました。

指導を受けたのは、市内13の少年野球チームから参加した約130人の子どもたち。プロ選手を前に緊張しながらも、基本プレーや打つ時のタイミングの取り方などを直接指導してもらっていました。

## 始球式をした感想は？



始球式でピッチャーを務めた入山大地くん（東山代少年野球、右）とキャッチャーを務めた山口弘幸くん（同、左）

▼入山くん  
とても緊張したけど、ちゃんとストライクが投げられてよかったです

▼山口くん  
失敗なくできたのでほっとしました。機会があればぜひもう一度やってみたいです





# お知らせ

## 無料特設人権相談

人権問題や相続、不動産、借地借家、金銭貸貸、家庭の問題などについて相談に応じます。

- 日時 6月12日(水) 午前10時～午後3時
- 会場 山代公民館
- 相談担当 人権擁護委員 金子 義弘 法務局職員 浦川 正美
- 問合せ 佐賀地方法務局伊万里支局 (☎232492)

## 国保と老人保健認定証の申請

国民健康保険および老人保

健医療のうち、現在交付している次の認定証の有効期間は、平成14年5月31日で終了しました。

認定には申請が必要です。引き続き認定が必要な人や、新たに認定が必要な人は、随時受け付けますので申請をしてください。

### ▼標準負担額の減額認定

入院中の食事代が、日額780円から650円に減額されます。過去12か月における入院日数が90日を超える場合は、500円に減額されます。ただし、老齢福祉年金を受けている人は、入院日数にかかわらず300円に減額されます。

### ※国保・老人保健の適用

▼入院時一部負担金の限度額  
適用認定

ひと月に同じ医療機関で支払う一部負担金の上限額が、2万4600円になります。ただし、老齢福祉年金を受けている人の上限額は、1万5000円になります。

### ※老人保健のみの適用

- 認定の対象 住民税が非課税世帯の人など
- 申請・問合せ 市健康増進課 (☎232111内線2525)

## 児童手当の現況届は忘れずに

児童手当を受給するには、年1回の現況届が必要です。

この届は、毎年6月1日における現況を記載し、児童手当を引き続き受ける要件を満たしているかどうかを確認するためのものです。届け出がないと、6月以降の手当が差し止められますので、必ず手続きをしてください。

### ●対象

児童手当を現在受給している人で、小学校入学前の児童を養育している人

### ●手続きに必要なもの

- ①印鑑(朱肉使用の印鑑)
- ②年金加入証明書
- ※6月中旬に証明書用紙を送付します。国民年金加入の人は不要

### ③児童が市外在住の場合は、児童の住民票謄本

④平成14年1月2日以降に転入した人は、平成14年1月1日現在の住所地発行の平成14年度児童手当所得証明書

※出張所で手続きをする地区の人は、期間中市役所には関係書類がありません。なるべく期間中に出張所で

6月24日 ~28日	6月28日 (金)	6月26日 (水)	6月24日 (月)	受付日
その他の地区	木須町・瀬戸町 大坪町	蓮池町	立花町・新天町	伊万里町・松島町 脇田町・大川内町 二里町東八谷郷
各出張所	市役所1階福祉課			会場 時間 午前8時30分～午後5時15分

《児童手当制度について》  
児童手当は、小学校入学前の児童を養育している人に支給されます。ただし、所得制限により支給されない場合があります。

児童手当を受給するには「児童手当認定請求書」の提出が必要です。認定請求をした月の翌月分から、支給理由がなくなつた月の分まで支給されます。

- ☆児童手当額(月額)
- ▽第1子 5000円
- ▽第2子 5000円
- ▽第3子以降 10000円
- 問合せ 市福祉課 (☎232111内線2558)

## 内閣総理大臣の書状が贈呈されます

●対象者 先の大戦で戦地に派遣された次の人で、慰勞給付金または普通恩給を受給していない人

- ①旧日本赤十字社救護看護婦
- ②旧陸海軍従軍看護婦
- 請求期限 平成15年3月31日
- 問合せ 市福祉課 (☎232111内線2558)

## ほほえみ広げてふれあいステージ

- 日時 6月8日(土) 午後1時半～3時半
- 会場 市民センター
- 内容 市内の福祉施設利用者による歌や踊りの発表会
- 問合せ 市社会福祉協議会 (☎233931)

## 市民の健康フェア

- 日時 6月22日(土) 午後1時半～4時
- 会場 ウェルサンピア伊万里
- 講師 昇 幹夫医師
- 演題 「元気で長生き PPKのコツ」
- 問合せ タナカ歯科 (☎232208)



## 6月の行事

市民センター ☎ 23911

8日(土) 第2回 ほほえみ広げて  
ふれあいステージ  
13時半 無料

29日(土) コールいまり  
童謡唱歌を歌う会  
13時半 無料

市民図書館 ☎ 234646

◇特別企画「ワールドカップサッカー  
韓国・日本大会」上映会

◆予選ラウンド

1日(土) アイルランド対カメルーン  
15時半～

9日(日) メキシコ対エクアドル  
15時半～

12日(水) ナイジェリア対イングランド  
15時半～

14日(金) チュニジア対日本  
15時半～

◆決勝トーナメント1回戦

18日(火) H組の1位対C組の2位  
15時半～

◆決勝トーナメント準々決勝

21日(金)、22日(土) 15時半～

※6月は名画上映会・特別上映会・子ども  
上映会は休止します

※毎週土曜日 お話し会 14時半～

※都合により上映時間を変更することが  
あります

## 市民相談

会場：市民相談コーナー  
時間：10時～15時 無料・秘密厳守

- 法律 (木) 6.20
  - 交通事故 (火) 11
  - 行政 (水) 19
  - 人権 (火) 4.18
  - 消費生活 (月) 3.10.17.24
  - 女性就業 (水) 5.12.19.26
  - 社会保険 (金) 7.14.21.28
- (会場：第1面接室)

- ボランティア相談…毎週月曜日  
10時～15時 会場 市民ロビー
- 緊急巡回労働相談…毎月第3火曜日  
10時～16時 会場 市民ロビー

18日(火) の人権相談は、特に、  
女性の人権(セクシャル・ハラス  
メントなど)についての相談に応  
じます

☎ 232111 (内線226)

## ブックスタートを 学ぶ講演会

『伊万里おはなしキャラバ  
ン』は、ブックスタートにつ  
いて学ぶ講演会を開催します。

●日時 6月15日(土)

午後2時～4時

●会場 市民図書館ホール

●講師 佐藤いづみさん

(NPOブックスタート支

援センター企画主任)

●ブックスタートとは、赤ち

ゃんのころから、親子が肌

のぬくもりを感じながら

「ことば」と「こころ」を

通わすかけがえのないひと

とときを「絵本」を介して持

つことを応援する運動です

●問合せ 市民図書館

(☎ 234646)

## ぼしゆう

### サマーキャンプで 感動の夏を体験!

市は、次代の郷土を担う青

少年リーダーの育成を目的に

「伊万里サマーキャンプ」を

行います。魅力いっぱいの中

縄で、感動の夏を体験しよう。

●研修地 沖縄本島、渡嘉敷島

●内容 海洋研修、野外キ

ャンプ、平和学習など

●期間 (5泊6日)

7月30日～8月4日

●定員と参加費

▽小学5、6年生

24人、4万5000円

▽中学生 20人、5万円

▽高校生(サブリーダー)

5人、2万5000円

●申込期限 6月21日(金)

●申込・問合せ 市教育委員

会内青少年育成市民会議事務

局(☎ 232111 内線46

2) または各町公民館

### 市民センター親子で お菓子づくり教室

●対象 市内および市近郊

に在住の小・中学生親子

(祖父母でも可)

●開講日時(全8回開催)

7月～8月までの毎週水曜

日、午後6時～8時

●会場 市民センター

●定員 18組(36人)

※定員になりしだい締め切り

●受講料 2500円

●申込・問合せ 市民センター

(☎ 23911)

## しけん

### 国家公務員Ⅲ種 採用試験(高卒程度)

人事院は、一般官署、郵便局、

税務署などの初級係員を採用す

るための試験を行います。

●受験資格 昭和56年4月2

日(郵政区分は昭和52年4

月2日、税務区分は昭和57

年4月2日)～昭和60年4

月1日までに生まれた人

●受付期間

6月19日(水)～26日(水)

●1次試験日 9月8日(日)

●申込用紙の請求方法

角形2号の封筒に、120

円切手を貼ったあて先明記

の返信用封筒を同封し、表

に「Ⅲ種請求」と朱書きの  
うえ、人事院九州事務局ま  
で送付してください

●申込・問合せ ☎ 812、

0013 福岡市博多区博

多駅東2-11-1 人事院

九州事務局(☎ 092-4

31-8173)

### 狩猟免許試験

●試験日 ①7月22日(月)、

②8月4日(日)

●申込期限 ①7月15日(月)、

②7月29日(月)

●手数料 5300円

●会場 県射撃研修センター

●問合せ 県農政課中山間振

興班(☎ 0952-711

3) または市猟友会事務局

有尾まで(☎ 280406)





ふるさと 故郷・伊万里から遠く離れて仕事などに頑張っている伊万里出身者がいらっしやいます。また「伊万里」という語感が好きで、これを店名にされているお店なども数多くあります。このコーナーでは「伊万里」と縁が深いみなさんのお便りをご紹介します。

## 『大川内山と私』

佐世保市藤原町 大野テル子さん



三間坂から黒髪山、青螺山を縦走し、下山したところが大川内山です。私が初めてここを訪れたのは、紅葉が美しい季節でした。大川内山からの眺め、三方を山に囲まれ、山水画にも似た切り立った屏風岩の景観に今までの疲れが吹き飛び、しばらくは声もでませんでした。大川内山の自然の美しさや伊万里焼の見事な作品にひかれて、年に2、3回は遊びに来るようになりまして。

3年前、私に通っている北松浦郡佐々町皿山陶芸教室の先生から『国際アマチュア陶芸展』のことを聞きました。私の好きな大川内山との不思議な縁を感じ、不安もありましたが、思いきって出品してみました。その年は賞には入らず、出品されている皆様のすばらしい作品にただ感嘆のため息ばかり。自分の作品を見ては恥ずかしい思いをしたものでした。

その思いに後押しされて陶作の意欲が湧き、次の年は奨励賞を、昨年は優秀賞をいただきました。そして今年、まさか鍋島大賞をいただけると思いませんでした。



鍋島大賞に輝いた『森の桜宴』

『森の桜宴』と題する今回の作品は、山桜が風に吹かれ花びらが散る様子、村里の灯、梟、うさぎと、次から次へと思いつくかべながら作りました。スタンドですので電気をつけて見ると光が強すぎるので、中に手すきの和紙を貼り光を調節したり、梟の色合いが大変難しくなかなか思うようにはいかず、何回も作り直しました。陶芸教室の先生、友人に励まされてやっと出来上がった次第です。

山登りが好きな私が、土に触れることが好きになり趣味で始めた陶芸で、このような大きな賞をいただけると嬉しく思います。これからも自然を取り入れた作品を作っていきたいと思えます。そして疲れた時、行き詰まった時は、元気をもらいに大川内山へ登りたいと思います。

編集室から

6月に入り、天気予報では今年の梅雨入り予想が聞こえてくる時期になりました。この季節は、農家の皆さんにとってはまさに恵みの雨といったところですが、ジメジメと蒸し暑い、あの何とも言えない感覚を想像すると少々気が滅入ってしまいます。それともう一つ、6月と言えば、祝日や連休といった休みがない月なので、子どものころは嫌でしょうがなかった記憶があります。ところが、今はほとんどの学校で完全週5日制となり週休2日となったので、今の子どもたちにはこのような感覚はないのかもしれない。うらやましますが、皆さんの私だけではないと思えますが、皆さんのいかがですか。(H)

### 人のうごき

平成14年5月1日現在  
 ●人口 59,829人 (+ 10)  
 男 28,545人 (+ 38)  
 女 31,284人 (- 28)  
 ●世帯 20,408世帯 (+ 62)  
 ( ) は前月比

### 広報伊万里 2002-6

■発行日/平成14年6月1日  
 ■発行編集/伊万里市役所秘書課広報係  
 (0955)23-2111  
 〒848-8501佐賀県伊万里市立花台1-1-1  
 ■伊万里市のホームページ  
<http://www.city.imari.saga.jp/>  
 ■印刷/株式会社三光