



2011
(平成23年)

1 月
January

No. 683 Contents

目次

新年のあいさつ.....	2
特集 キラリ☆地域の元気.....	4
インフォメーション伊万里.....	8
みんなの広場.....	10
教育と文化.....	11
ほがらかページ.....	12
スポーツ.....	14
くらしのチャンネル.....	16
大庄屋に伊万里鍋島の華が咲く.....	20

今月の  フォト

あけましておめでとうございます。
2011年・平成23年が始まりました。今年、『卯(う)』年。今号の表紙は、昨年の『広報伊万里』を飾った皆さんの笑顔で干支の文字『卯』を表してみました。今年も市民の皆さんの素晴らしい笑顔に会えますように！

活力あふれ、ひとが輝くまちづくり



あけましておめでとございます。

市民の皆様におかれましては、

希望に満ちた新年をお迎えのこととお慶び申し上げます。

昨年は、市民の皆様のご支持により、4月に行われた市長選挙におきまして3期目の市政運営について負託をいただき、改めて市長としての使命を見つめ直し、真に豊かで自立した伊万里市の創造に向け、これまで築きあげてきた信頼関係のもと、和の心をもって市政運営に取り組んでまいりました。

また、地域主権の考えのもと、地方の実情に応じたきめ細かな行政サービスが求められるなかで、市民の皆様との協働によるまちづくりにより、人・産業・地域の3つの元気をつくりだすための礎を築くことができた年であったと思います。

なかでも、自身の皆様の結婚を支援するため昨年4月に設置した婚活応援課は、ユニークな取り組みとして全国的に注目を集め、武雄市との婚活・お結び協定の締結をはじめ、民間団体などにも協力いただき出会いの場の提供などを行ってきたところであり、多くの幸せなカップルの誕生を期待しています。

また、市町村合併に代わる新しい連携として、地域医療の充実などを中心とする有田町との定住自立圏構想の取り組みを進めたほか、市民図書館の開館15周年にあたり、『子ども読書のまち宣言』を行い、家読の推進など子ども読書への関心や理解を深めるとともに、改築工事を進めてきた国見中学校の校舎が完成するなど、教育環境の整備を図りました。

市勢発展のための重要施策として取り組んでいる伊万里湾開発については、伊万里港が全国103の重要港湾の中から43か所の重点港湾に選定されたことにより、国による今後の集中投資が可能となり、大型化するコンテナ船に対応するための水深13m岸壁の整備など、成長著しい東アジアに向けた国際物流港としてのさらなる飛躍が期待されます。



平成23年 年頭のごあいさつ

伊万里市長 塚部 芳和



さらに、戦後数十年の間処理することができなかった山代町浦ノ崎地区の埋立免許失効地（川南造船所跡の一部）についても解決に向け大きく動き出すことができたほか、市政始まって以来の大型事業として海を閉め切りダムをつくった第4工業用水道が完成するなど、将来の伊万里市づくりに向けた基盤整備を進めることができました。

平成23年につきましては、本市を取り巻く経済情勢は、世界的な景気後退のなか、円高やデフレなどの影響により依然として厳しい状況にありますが、活力あふれ安心して豊かに暮らすことができる都市をめざし各種政策を推進してまいります。

まず、市民の皆様の命と健康を守ることを目的とする新統合病院については、多くの皆様から地域医療を守る要望を受け、昨年7月に建築工事に着工したところであり本年12月の開院をめざします。

また、県西部地区4市5町により松浦町に建設を行う広域ごみ処理施設の整備の一層の推進を図ります。

さらに、福岡都市圏への移動時間を大幅に短縮する西九州自動車道については、唐津伊万里道路が来年3月に北波多インターチェンジ（仮称）までの開通が予定されており、市内工区においても一層の事業促進を図ります。

また、昨年4月の土砂崩れにより通行止めとなっている国道498号中田地区の早期復旧を促進するとともに、10年の歳月をかけた大坪バイパスが3月に開通することから、関係する幹線道路である県道黒川松島線バイパスや臨港道路七ツ島線の整備など、関係機関と連携し一日も早い実現をめざします。

これからのまちづくりにおいては、市民の皆様と行政とが協働し、それぞれの立場で役割を積極的に担いながら、地域のことは地域で決定していくことが望まれるため、各町におけるまちづくり活動をさらに活性化していただくとともに、少子高齢化や人口減少社会などの課題に機敏に対応した政策を展開し、『活力あふれひとが輝く、安らぎのまち 伊万里』の実現に全力を傾注していく決意ですので、市民の皆様のお一層のご協力をお願いします。



高尾山公園整備 (波多津町)



わくわくサロン (山代町)



第50回記念町民体育大会 (山代町)



やってみゅ〜だ in 大川町 (大川町)



波多津ふれあい広場 (波多津町)



家読のすすめ (黒川町)



夢みさきクロスカントリー (黒川町)



健康づくり料理教室 (東山代町)



明星太鼓 (東山代町)



芋ほりで世代間交流 (南波多町)



戦争映画上映会 (南波多町)



「花立花」花いっぱい活動 (立花地区)



生活体験合宿 (立花地区)



大黒堰歴史ふれあい広場 (大川町)



炭焼き (二里町)



二里町有田川カワニバル (二里町)



菜の花まつり (牧島地区)



泥たんごづくり (牧島地区)



スポーツフェスタ IN 大坪 (大坪地区)



交通安全対策シートベルト効果体験 JAF九州本部 (大坪地区)

キラリ★ 地域の元気

特集

地域の元気推進事業を通して考える『協働のまちづくり』



地域の個性や主体性が求められる今。まちづくりは参加から参画、協働の時代へ

伊万里市は、各町（地区）の公民館単位でまちづくり運営協議会を組織し、主体的に自分たちの地域を考え、決定し、行動しながら地域づくりを行う活動として『地域の元気推進事業』を展開しています。平成19年度にスタートし、市内全13地区で事業実施中です。今回の特集では、さまざまなアイデアで元気な活動を行っている市内各地区の取り組み事例にスポットをあて、自分たちの住む地域を明るく活気あるものとする『協働のまちづくり』とは何かを考えていきます。

◆『地域の元気推進事業』制度◆

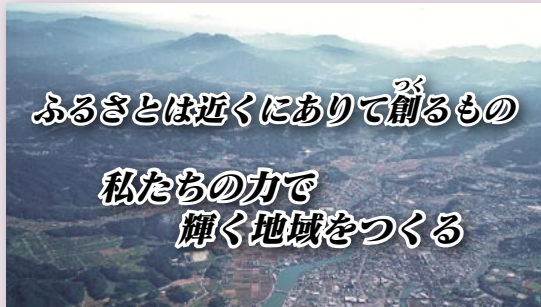

【取り組み地区】

現在、市内全 13 地区で展開されています。

●平成 19 年度～

モデル地区 2 地区（波多津町、二里町）

●平成 20 年度～

推進地区 5 地区（牧島地区、立花地区、黒川町、東山代町、山代町）

●平成 21 年度～

3 地区（大坪地区、南波多町、大川町）

●平成 22 年度～

3 地区（伊万里地区、大川内町、松浦町）

【町（地区）の取り組み内容】

- ①まちづくり運営協議会の組織化
- ②地域のまちづくり計画（概ね5年）を作成
- ③計画に基づく実践活動

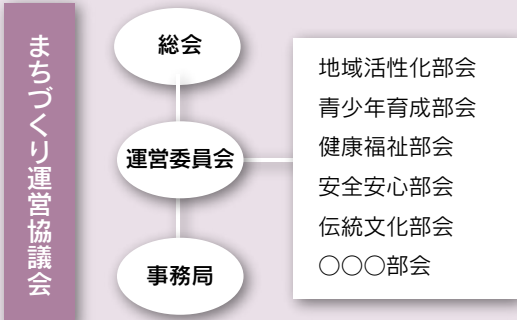

【行政の取り組み内容】

- ①財政的支援（地域の元気づくり交付金）
地域の元気計画策定交付金や地域の元気チャレンジ交付金など交付金を創設
- ②人的支援（地域支援市職員制度）
地区ごとに、5人以上の市職員を公募により地域支援市職員として選任し、リーダーを中心に連携して、組織づくり、まちづくり計画策定、実践活動などに参画、支援します

ポイント これからのまちづくり～補完性の原則～

『自分たちのまちは、自分たちの手で』という補完性の原則（下図参照）の考え方により、まちづくりを進めることが大切になってきています。

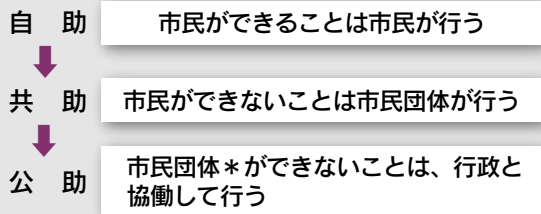

今、なぜまちづくりにおいてこの『協働』が求められているのでしょうか。これまで

それは、市民（団体）や企業、行政など特性の違った組織が、互いに責任を持ち、対等な関係で役割を担い共通の目的を達成するために協力するということです。

一人ひとりの市民は、行政や企業に加えて、市民団体の3つの組織と密接な関係を持ち、その社会のあり方を決める権利を持ち、社会の課題を解決する責任があるともいえるでしょう。

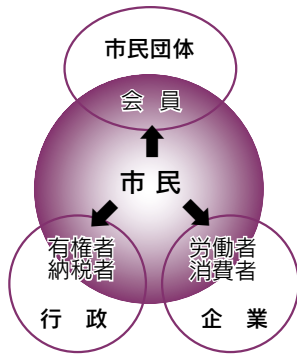

市民と社会の関係について左図（イメージ図）で表すことができます。

市では、市制50周年を契機に『自らのまちを自らの手で』という市民活動が活性化し、市民と行政との協働による事業が広く展開されるようになりました。そこでこのような動きをさらに確実なものとし、市民と行政が協働してまちづくりを行う市民参画型社会システムを築くため、平成18年6月に『伊万里市民が主役のまちづくり条例』を制定しました。そして、その市民と行政との協働理念をもとに翌年、『地域の元気推進事業』がスタート。

現在、市内全13地区で展開されており、次ページからモデル地区などの取り組みをご紹介します。

『協働』という言葉は辞書で引くと「同じ目的のために、協力して働くこと（広辞苑）」とありますが、まちづくりにおける協働には、さらに意味が加わります。

は、道路整備や公園管理など、あらゆる公共サービスは行政が行ってききました。しかし、社会情勢が目まぐるしく変化し、市民ニーズが多様化・高度化するに従い、そのすべてを行政だけで対応することが難しくなってきました。また、地域の課題が複雑、深刻になってくるにつれ、市民の努力だけで解決することも困難な状況にあるといえます。市民（団体）や企業、行政などさまざまな担い手が、それぞれのできることを積み重ね、問題に対処することが求められているのです。

市民が主役・協働のまちづくり

市民と社会の関係

協働のまちづくりを推進

動を再構築し、地域のみじかな課題はそれぞれの地域の特性を生かし、地域住民自らの手で解決する自主・自立的な地域（コミュニティ）づくりをめざすものです。

地域の将来像を住民の総意で描き、地域内の各種団体・企業などで構成される『まちづくり運営協議会』を各町（地区）公民館単位で組織（左上図参照）し、地域課題・資源を洗い出し、課題解決のための実践活動を展開。住民自治の意識を高め、いきいきとした元気な地域づくりを推進しています。

*解説 市民団体とは・・・市民活動団体や地域（団体）をいいます



つながる地域住民の力

地域住民が力を合わせた舗装作業

歴史民俗資料館がオープンしました。

ニューアルや波多津町後、農産物直売所のりに大好評です。その内外から訪れる観光客に、鮮パーベキューは、市な潮風に吹かれての海鮮パーベキューが、できる施設。特に、さわやかな潮風に吹かれての海鮮パーベキューは、市内外から訪れる観光客に大好評です。その後、農産物直売所のりにニューアルや波多津町歴史民俗資料館がオープンしました。



大好評の海鮮パーベキュー



アグリ山山頂からの景色



地域の元気推進事業モデル地区の波多津町と二里町の協議会会長さまに、それぞれの取り組み事例について話を聞きました。

波多津町



波多津町まちづくり運営協議会 会長 井手武昭氏

ふれあい広場を 中核としたまちづくり

平成19年7月、元気な波多津まちづくりフォーラムを開催。それから4カ月後、県内外の道の駅を視察し、関係機関と連携を図り、『波多津ふれあい広場』のオープンにこぎつけました。この広場は、地域住民手作りの農産物直売やパーベキューができる施設。特に、さわやかな潮風に吹かれての海鮮パーベキューは、市内外から訪れる観光客に大好評です。その後、農産物直売所のりにニューアルや波多津町歴史民俗資料館がオープンしました。

地域が元気になれば、まち全体が元気に

アグリ山監視哨の開発

波多津町辻の『アグリ山』山頂に、戦時中、敵の襲来に備え、上空を監視した監視哨があります。

この貴重な戦争遺跡を後世に伝えるために、地域住民の理解と協力を得て、樹木を伐採後、重機を使って取付道路を作り直しました。山頂に行くにも、道はなく、見晴らしも全くきかなかつたアグリ山が次第に変貌していきました。山頂からは、北西にイロハ島近海が、遠くには、鷹島肥前大橋が見えます。まさに360度眺望できる風光明媚な地理的条件を備えています。



山頂にある監視哨跡

憩用のベンチなどを設置し、波多津の新たな名所にしたかと思っております。

二里町



二里町元気なまちづくり推進協議会 会長 吉富伸克氏

里山保全と自然環境を 通した地域の絆づくり



立派な窯ができました

二里町では、年々拡大する竹林から里山を守るため、住民の手で炭焼き窯を整備しました。窯の温度や乾燥具合、材料の太さ、気象条件などによって「同じ炭ができることはない」といわれる難しい炭焼きですが、孟宗竹の伐採から加工まで炭焼きづくりを通して、高齢者や団塊の世代などのやり甲斐も生まれています。

また、炭焼き作業を町内の小学生に体験してもらおうことで、自分たちが住んでいる地域への愛着が生まれるとともに、世代間の交流の輪が広がっています。



↑愛情一杯の竹炭が完成



↑かまどに興味津々の小学生



広がる交流の輪

炭焼きで世代間交流



子育てサークル「ひよこランド」



国際交流理解講座



西九州伊万里風あげ大会を支援



和笛マイスターセミナー

私たちの『地域の元気』を紹介します

※紙面の都合上、各地区の取り組みについて抜粋して掲載しています



史跡探訪「N山代」



子育て・親育て事業



食育推進事業



大黒堰歴史ふれあい広場の活用

地域の10年先、20年先の未来を考えよう

現在策定中 地域の未来を見据え奮闘中！

今年度から取り組んでいる伊万里地区、大川内町、松浦町のまちづくり運営協議会では、現在、住民アンケートをもとに地域の課題を洗い出し、今後のまちづくりの方向性と実践活動を定めた中期的なまちづくり計画書(概ね5年)を策定中です。(写真はまちづくり運営協議会、部会の様子)



伊万里地区



大川内町



松浦町

これが『協働』なのです。これが『協働』なのです。これが『協働』なのです。

自分たちが住む地域の未来を考え、市民(団体)や企業、行政などが知恵を出し合い、対等な立場で役割分担し連携、協力していく。これが『協働』なのです。

『あるもの探し』への転換へ
地域に『ないもの』を追い求め、『豊かさ』を得ようとした従来のまちづくりは、地域が本来持っている『あるもの』を見失い、忘れ、捨て去ったものでした。地域住民による持続可能なまちづくりが急務となつている今、地域の『あるもの』を見つめ直し、もう一度取り戻そうという試みが必要で
地域住民や地域にとって本当に必要なものは、次の世

代に残すべきものとは何なのか。『あるもの』を生かしながら、地域で生活を創造していくとはどういうことなのか。そうした地域のあり方を探るために、今、自分たちの足元を見直し、次の世代によりよいものを残すため、着実な動きを創り出して行きましょう。

『これからのまちづくりへ向けて』
協働を考えるとときに、よく使われる『参加』と『参画』。よく似ていますが、どう違うのでしょうか。

そしてこの協働のまちづくりが、未来のまち全体の元気につながっていくのではないのでしょうか。

地域が輝く協働のまちづくり

まちづくり

現在、市内の地区ごとのまちづくり運営協議会では、住民アンケートなどをもとに地域の課題を洗い出し、課題解決に向けて住民の皆さんが知恵を出し合つて、さまざまな分野で地域を元気にする取り組みが進められています。



男女協働・まちづくり課長 小島利津

協議会での話し合いは夜遅くまで続き、休日を返上して地域のために労力を注がれる住民の皆さんの姿を見ていると頭が下がります。今回取り上げた各地区の取り組み事例はほんの一例ですが、地域を思う熱意や行動が地域を元気にし、市全体の元気につながっていくものと確信しています。

今後、さらに地域の声を大切に、『地域の元気推進事業』に反映させながら支援し、協働のまちづくりの実現に向けて、市民の皆さんと一緒に頑張っていきたいと思えます。

■問合先 男女協働・まちづくり課 (☎22115)



地域に愛される病院をめざして 新統合病院の名称募集

伊万里・有田地区医療福祉組合では、今年12月の開院をめざして建設を進めている『伊万里・有田地区統合病院（仮称）』の名称を募集します。地域の皆さんに末永く愛され親しまれる病院となるよう、素敵な名前をつけてください。

■ 問合せ先
伊万里・有田地区医療福祉組合
(☎462014)

● 応募要領および応募用紙

次の場所に設置していますので、よく読んで応募してください

▷ 伊万里市

市役所総合案内、市民センター、市民図書館、市民交流プラザ、各(町)公民館

※市のホームページにも掲載しています

▷ 有田町

有田町役場内の公的病院統合準備室など

● **応募資格** 伊万里市および有田町に住所を有する人、または勤務している人

● **応募点数** 1人につき3点まで

● **応募方法**

▷ 応募用紙を持参する場合

有田町役場内の公的病院統合準備室まで

※受付時間 平日の午前9時～午後5時（祝祭日を除く）

▷ 応募用紙を郵送する場合

〒849-4192 有田町立部乙2202番地
有田町役場内 伊万里・有田地区医療福祉組合

▷ 官製はがきの場合

次の事柄を記入して上記の宛先まで郵送してください

①応募する名称（ふりがなをつけてください）

②名称の説明（名づけた理由などを100字以内で）

③応募者の住所、氏名、年齢、連絡先、職業、学校名

▷ 電子メールの場合

応募用紙に必要な事項を記入し、次のアドレスまで送信してください

メールアドレス byouin-junbi@town.arita.lg.jp

※件名には、『新病院名称応募』と記入してください

● **応募締切** 2月10日（木）必着

※郵送の場合は当日消印まで有効です

● **審査** 伊万里・有田地区公的病院統合推進協議会が審査・選考のうえ決定します。選ばれた名称を応募した人が複数いた場合は抽選とします

● **賞品**

応募者の中から抽選で、次の人に賞品を差し上げます

▷ **名づけ親賞** 1人 1万円相当の地域の産品

※そのほか5人に、2000円相当の記念品を贈呈

婚活イベントの紹介

男性・女性みがき講座

♥ **日時** 1月16日（日）

▷ **女性** 午後1時～3時

▷ **男性** 午後3時30分～5時

♥ **場所** 市民センター

♥ **内容**

①コミュニケーション力を高めよう

②異性の心理を知ろう

③外見を極めよう（男性は身だしなみ、女性はメイクアップなど）

♥ **対象者** 市内在住・在勤の独身者

♥ **参加費** 無料

♥ **締切** 1月13日（木）

♥ **申込先・問合せ先**

婚活応援課（☎☎2950）

Eメール：deai@city.imari.saga.jp

◆ **今後の婚活イベント（登録者のみ）**

あいのりトレインツアー

1月22日（土）開催予定

11月22日の『いい夫婦の日』、市は武雄市と『婚活・お結び協定』を締結しました。市では、今年4月に『婚活応援課』を設置し、結婚相談や出会いの場の提供を行うなど、独身男女の結婚活動の推進に取り組んできました。今回の締結は、伊万里市と同じく婚活の専門部署を設置している武雄市と密接に連携していくことで、相互の婚活支援をさらに広く進めようと思われたものです。

両市の婚活支援事業には、それぞれ約100人が登録していますが、お互いに連携した事業を行うことにより、出会いの機会が増え、カップル



ル誕生の可能性が高まるものとして期待されています。

結婚活動支援で連携
武雄市と『婚活・お結び協定』を締結

差押財産合同公売会を開催します

伊万里市など県内西部の自治体と県税事務所による合同公売会を開催します。当日は、市税などの徴収のために差し押さえた家電製品や日用品類など約300点を公売します。

●日時 1月15日(土)

▽開場・下見会

午前10時～11時

▽第1回入札

午前11時～11時30分

▽第2回入札(第1回入札で

落札されなかった物件)

午後1時～1時15分

●場所 武雄市文化会館

●公売物件 家電製品、食器、日用品類、その他雑貨など

●当日必要なもの

①印鑑(認め印で可。法人の場合は代表者印)

②購入代金(入札金額および消費税)

③委任状(代理人の場合) ●その他留意事項

①公売財産の引渡しは、差し押さえた当時のままで行います

②公売前に滞納税が完納になった差押物件については、公売中止となります

③物件は、使用品が多く、キズなどがある場合がありますので、ご理解のうえ入札してください

●問合せ 税務課収納対策室

(☎) ☎2152

研修への参加者募集!

地域活性化の秘訣を学んでみませんか

市では、市民の皆さんとの協働によるまちづくりを推進するため、地域活性化に向けた情報収集や知識習得などを目的とした研修会へ参加する市民を募集します。まちづくりや地域おこしなどに意欲がある人の応募をお待ちしています。

●研修内容 (財)電源地域振興センターが実施している研修

『行政住民団体が共に地域を創る～協働による地域づくり～』

▷期日 2月17日(木)～18日(金) 1泊2日

▷場所 福岡市内(職員が随行する予定)

▷募集人員 5人

『地域特性を生かした特産品の開発・販売促進を学ぶ』

▷期日 2月9日(水)～10日(木) 1泊2日

▷場所 大阪市内

▷募集人員 2人

●募集対象 地域や団体、グループなどで産業振興やまちづくりなどの活動を行っている市民

●参加費用 参加負担金、旅費は市が負担します

●必要書類

▷応募用紙(地域や所属団体などからの推せんが必要)

▷400字程度の作文(応募動機や現在の活動状況などを記載)

※応募用紙は、市役所、公民館、市民センター、市民図書館、市民交流プラザに設置しています。また、市のホームページからもダウンロードできます

※作文は、応募用紙の裏面に記入してもかまいません

●応募締切 1月20日(木) 必着

●選考・決定 応募書類をもとに選考し1月末までに通知します

●申込先・問合せ 男女協働・まちづくり課 (☎) ☎2115



市長雑感

伊万里市長 塚部 芳和

祈り

大晦日から元旦にかけて一日で年が変わると、また新たな気持ちになります。新年とはそういうものなのでしょう。私の大晦日から新年にかけての行動は、紅白歌合戦が終わったらずい、市内2か所のお寺を回って除夜の鐘をつき、その足で市内2か所の神社で初詣を行うスタイルです。

人間とは所詮、強かったり、弱かったり。祈る対象は人それぞれ違いますが、神前に祈ると何か救われるような気持ちになります。祈った後は心身ともに安らかな気分になり、自分がやらねばならないことに立ち向かう勇氣もわいてくるから不思議です。

私は子どものころ、仏前と神前の水とご飯の供え物を毎朝行う役割を任されていた。供え物をした後には、お参りをします。その慣習が今でも続いています。すが、今思うといい躰をさせられたなと思います。

神棚の前で「怪我や過ち

がないように」とブツブツと言って、棚の前で一礼します。祖母や母たちがそのように言っていたのを今でもまねをしています。

人間は時には、自己過信になって思いあがりたりしますが、常に謙虚になる心がけが重要だと思っています。そのため、自然に頭を垂れることができるもの前に立つてわが身を「無私」の状態にするのが、いいと、何かに書いてありました。

今年もあれをしたい、これもしたいとたくさんあると思いますが、まずは自分の決意や努力のできる範囲で実行してみよう。

今年の干支のウサギは、カメとの競争で昼寝して負けた童話にも登場しますが、油断は禁物です。「隗より始めよ」のことわざのとおり、まず自分が何かを実行し、一步一步前進する年でありたいものです。



このコーナーでは、あなたの周りの身近な出来事や話題を待っています。市役所情報広報課広報係までご連絡ください。(☎4313 広報係直通)

↓伊万里小学校コーラス部などが出演し、歌やダンスで会場を盛り上げました



11.23



飯盛佳菜子さんの読み聞かせ



山崎純平さんの意見発表



伊商吹奏楽部による軽快な演奏



みんなの広場

人権の尊さを伊商生が発信

人権についてもっと身近に考えようと、「ハートフルフォーラム 2010in 伊万里」が市民会館で開催されました。これは、伊万里商業高校生徒会が中心となって実施したもので、歌やダンスなどさまざまなステージが披露されました。また、伊商生4人が人権に関する意見を発表。いじめや戦争など、体験や学習などを通して感じた自分の思いや考えを力強く述べ、相手を思いやる気持ちの大切さや命の尊さなどを訪れた多くの人に訴えました。

大空にふわりとバルーンで空中散歩

特別養護老人ホーム『グラン paran いまり』でバルーンに係留飛行が行われました。これは地域の子もたちと入居者のふれあいづくりを目的に初めて開催されたもので、飛行には佐賀信用金庫バルーンチームが協力。ロープで固定し、バーナーをたいて高さ18mの高さまでバルーンがあがり、家族連れ約100人は空中散歩を楽しみました。



12.4

↑澄み切った雲ひとつない冬の大き空にふわりとあがるバルーン

↓小笠原博さん(中央)のろくろ実演を熱心に見入る学生たち



11.30

伊万里の歴史や文化を中国でPR

市は、中国の大連海事大学に伊万里焼14点を常設展示しました。これは、伊万里の歴史や文化などに対する理解を深めてもらうために実施したもので、伊万里市の概要などを中国語で紹介したポスターも一緒に掲示。大川内山の陶芸家2人が学生を相手に陶芸講座を行うなど、多彩な趣向を凝らして伊万里焼の素晴らしさをアピールしました。

このコーナーでは、隔月のシリーズで掲載
しています。これを手がかりに、家庭で人権・
同和問題について話し合ってみましょう。

思いやりの心を

実りの秋を終えた水田や畑
では緑が少なくなり、今は寂
しい風景ですが、寒さが厳し
い中にも豊穡の季節に向けて
準備が進められています。梨
畑では、農家の人が一本一本
に愛情を込めて剪定作業に励
んでいます。生長を思いやる
心や愛情が、卓越した技術を
介して、みずみずしく美味し
い『伊万里梨』に結実するの
ではないでしょうか。

以前、田んぼに語りかけな
がら稲を育てている篤農家の



話を聞いたことがあります。
声かけをしながら作業すれば、
その思いや愛情が作物に伝わ
り、豊かな実りをプレゼント
してくれるのだそうです。
『愛情をそそぐ』、『相
手を思いやる』とはど
ういうことなのか、少
し考えてみましょう。
今、家族の介護で
苦勞している人も多
いと思います。認知症の場合、
妄想や暴言、徘徊などに悩ま
され、一生懸命に介護に努め
ても感謝されず、ストレスを
感じている人もいます。

家族介護の場合はどうして
も感情的になって摩擦を起こ
しがちですが、一歩引いて相
手の気持ちに思いを巡らせて
はどうでしょうか。怒りに満
ちた言葉で対応すれば、相手
も怒りで応えます。優しく愛
情込めて話せば、相手も穏や
かになります。介護を受ける
人も感謝の心を伝えれば、そ
の言葉が双方の強い
絆になるはずです。
私たちは、日々の
生活に追われ心の余
裕を失いがちですが、
今こそ『相手の心を
思いやる』、『相手の身になっ
て考える』習慣を身に付けて
いきたいものです。
考えよう相手の気持ち、育
てよう思いやりの心。

第19回市民音楽祭が開催

愛郷の詩人・片岡繁男さんに捧げるふるさとこのうた

12月5日、市民センターで

『第19回市民音楽祭』があり
ました。今回は、伊万里が生
んだ偉大な詩人で、今年4月
に亡くなった片岡繁男さんを
偲び、伊万里出身で生前親し
かった田中智子さん（メゾソ
プラノ歌手）と池田松洋さん
（ピアノ奏者）らをゲストに招

いて開催されました。

この日は、音楽を愛する市
内の14団体281人が参加。
日ごろの練習成果を披露し、
訪れた観客を魅了しました。
片岡さん作詞の『交声曲伊
万里・ふるさとよ』の合唱で
は、池田さんのピアノ伴奏に
のせ、田中さんのリードで舞



↑故・片岡繁男さんが作詞した
『伊万里よ永遠に』を熱唱す
るグラン・クールの皆様

台と観客席が一体となった美
しい歌声が会場に響きわた
りました。

郷土の文化財

伝統の祭りや行事④

◆問合先 生涯学習課
(☎) 3186

煤屋の百手まつり

（一年間の豊作や家内安全を祈る鬼ばらい行事）

波多津町煤屋の百手まつり
は、毎年1月20日に地区
の氏神、黒男大明神社で
行われます。

を持って神社へ参ります。
お供えの『御供さま』を神
前にささげて礼拝した後、
的を射ます。

百手とは日本の矢（非常
に多いという比
喩的な数の矢）
的を射ること
です。

的の白紙に書かれた鬼の
字に、うまく
命中すると、
その年、作物
の病虫害が少
なく豊作にな
り、家内安全
に過ごせると
いいます。

煤屋地区の
7戸ずつが、家
まわしの当番
で、祭りを行
います。

的射りの後、
煤屋地区公民
館へ、地区の
皆さんが集ま
り、御供さま
のお下がりを
いただきます。
無事と健康を祈ります。



鬼と書かれた的をめぐって矢を射る氏子

まず、祭り当
日までに桑の木
で弓をつくり、
楮の皮で弦を張
り、細い女竹に
マテの葉を羽にして矢をつ
くります。的は、藁を円座
に編み、白紙に鬼と書いて
貼りつけます。

鬼火たきや七草節供と同
じく、正月に一年間の鬼（災
いや病気の象徴）をはらう
行事の一種です。

1月20日は、おしおい（笹
の葉を海水につけたもの）

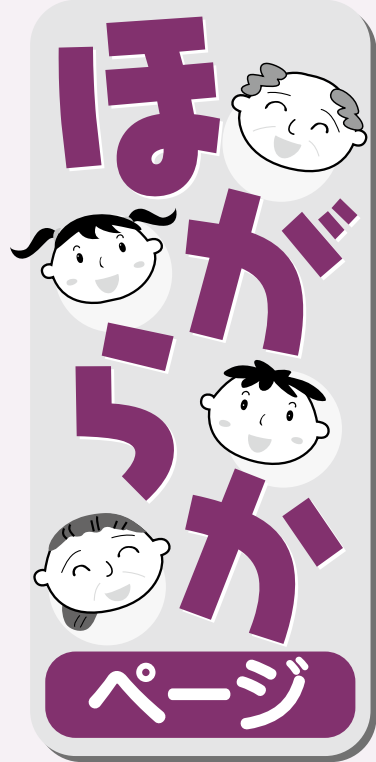

百寿メダル贈呈

いつまでも
お元気で

めでたく百歳の誕生日を迎えられた市内2人の高齢者を塚都市長が12月1日と10日に訪問し記念品を贈呈しました。細田カツキさんは、足が少し不自由なほかは健康そのものの。園芸が好きで洋ランやバラなどを育てていたというカツキさんの長生きの秘訣は、何事にも一生懸命取り組むこと。市長から記念メダルを贈



細田 カツキさん 二里町
126 番目

呈されると「感謝感激です」とお礼を述べられました。梶山田鶴さんは、少し耳が遠いほかは健康状態も良好でお元氣そのもの。頑張り屋だったという田鶴さんは、お話しや生け花、書道など多彩な趣味をお持ちです。「くよくよしないので毎日を朗らかに過ごすことが長生きの秘訣です」と穏やかに話されました。



梶山 田鶴さん 立花町
127 番目

波多津東幼稚園児らが「バスハイキング」 私たちの町のいいところを探したヨ!

12月2日、波多津東幼稚園の園児たちが、路線バスを利用した「バスハイキング」を行いました。これは、山あいなどに住む子どもたちに、海に面した波多津町の良さなどを知ってもらおうと行われたもので、この日は11人の園児

が元気に町内を探検。漁船に乗って伊万里湾内をクルージングしたり、塩づくりの手伝いをしたりしました。園児たちは、地域の皆さんとの楽しいふれあいを通して、自分たちの住む町のいいところを肌で感じていました。



↑ 漁船のクルージングを楽しむ園児たち

感謝の気持ちを伝える『しぐさ』をイラストで表現 波多津小・古賀千尋さんが「最優秀賞」

『平成しぐさ・ふるさとしぐさ』コンクールのイラスト部門で、波多津小学校5年の古賀千尋さんが最優秀賞に選ばれ、12月9日に市役所で行われた表彰式に出席しました。このコンクールは、失われつつある日本人の美德や特性などを見直そうと『NPO法

人江戸しぐさ』が主催し、全国から作文やイラストなどを募集したものです。古賀さんが描いた『しぐさ』は給食時間の一コマ。笑顔の女の子が「いただきます」と手を合わせている絵で、作った人に感謝しようというメッセージが込められています。



→最優秀賞に輝いたイラストを掲げる古賀千尋さん

受賞後、古賀さんは「私も感謝の気持ちを忘れないようにしたい」と話していました。

四季の詩

山ノ城より 寒里の 初明
髪を切り 茶髪をやめて 黒髪の
生き生きとして 孫は成人

脇田町

村田

昭典

大川内町大川内山

副田

螺山





ドクターズ・アイ

●問合先 市民病院 (☎234121)

「ご存じですか? 『B型慢性肝炎』」

佐賀大学附属病院肝臓内科助教
伊万里市立市民病院非常勤医師 岩根 紳治



佐賀県は、肝細胞がんによる死亡率の高さが全国1位です。今回は、肝細胞がんと深い関わりのあるB型慢性肝炎について学び、病状の進行を防ぎましょう。

B型慢性肝炎とは

B型肝炎は、B型肝炎ウイルスの感染によって起こる肝臓の病気です。感染者は日本人で約150万人もいるといわれており、症状が現れないまま進行している人が多数存在します。

B型肝炎ウイルスの感染経路のほとんどは母子感染。ウイルスを持つ母親から産まれた子どもに高い確率で感染することが知られています。

昭和60年に「B型肝炎ウイルス母子感染防止事業」がスタートし、公費で妊婦の検査を行うようになって以来、20歳以下の感染者は激減しています。しかし、20歳

一度は検査を受けてみましょう

知らぬ間に症状が悪化

以上の場合には、B型肝炎ウイルスの検査を一度も受けておらず、結果的に重症化してしまいうことも多いようです。

B型肝炎ウイルス感染者は、そうでない人と比較すると、やはり肝硬変や細胞がんなどを発症する割合が多いのが現状です。

肝障害のある感染者は徐々に肝硬変に進行してきます。進行していくにつれて肝細胞がんの発生率も高くなり、肝硬変からは年率1・2割から8・1割程度が発がんします。

肝障害のない感染者の場合、肝硬変に進展することはありませんが、年率0・1割

5・4割の肝細胞がんの発生が報告されています。

C型慢性肝炎からの発がんは、基本的に60歳から70歳以降であるのに対して、B型慢性肝炎からの発がんは40歳ごろからでも認められます。

肝細胞がんが発生してしまいう主な原因としては、①年齢35歳以上、②ウイルス量が多い、③肝硬変、④男性、⑤飲酒などがあります。

早めの発見が重要なカギ

現在の医療分野では、早期に肝炎ウイルスの感染者を発見し適切な治療を行うことで、肝硬変や肝細胞がんの発症を減らし、ウイルス性肝炎を根絶することができるといふ考え方が主流となつています。すなわち、重症化してしまいう前に発見することが最も重要なことなのです。

最近では全国的に、職場健診や特定健診などの機会を利用したB型・C型肝炎ウイルスの検査が実施されるなど、その機運が高まっています。

感染しても症状が現れず、なかなか気づかないのがB型慢性肝炎。自覚症状が無いあなとも、一度ウイルス検査を受けてみてはいかがでしょうか。

ほほえ美さん

うきょう
西田 右京さん
(19歳)

- ★東山代町滝川内
- ★うお座・A型



★勤務先は

特別養護老人ホーム・グランパランにまりに勤務して8か月☆優しい先輩方に囲まれます、毎日楽しく頑張っています♪利用者の方々の気持ちになって意思の疎通を行い、いつも笑顔で接するよう心がけています★

★好きな食べ物 うちで取れるお米は最高♡私も稲刈りを手伝ってるんです☆

★週末は 友だちとのカラオケ♪いつも聞き役ですが(^_^)

★趣味は 高校時代は太鼓に夢中でした。今は忙しくてできないけど、またやってみたいなと思っています♪

わが家の

アルバム

さくらくろんど
相良 蔵人さん (5歳)

- ★信太郎・美沙子さんの長男
- ★瀬戸町本瀬戸



おかあさんからひとこころ



ほくは、戦隊ヒーローやウルトラマンごっこが大好き★かつこいいポーズもできるんだよ♪遊んだ後に食べるママ手作りのハンバーグは最高なんだ♡たくさん食べて、強くいヒーローになりたいなあ♪

いつも弟の流我や斗真と仲良くしてくれてありがとう♡4月からは小学生♪何でも挑戦して、すくすく育つてね★



名村カップ2010 伊万里ジュニア駅伝

- 期 日 12月5日(日)
- 会 場 国見台陸上競技場
- 参加数
ロードレースの部 196人
駅伝の部 男子32チーム
女子17チーム

1月の町民スポーツ

- 1日(土)
 - 牧島地区新春歩こう・走ろう会
午前8時開会 牧島地区内
 - 東山代町新春走ろう歩こう会
午前8時開会 東山代町内
 - 大川内町新春走ろう会
午前8時開会 大川内町内
- 2月6日(日)
 - 伊万里町民卓球大会
午前9時30分開会 啓成中学校

男子ロードレース (2* ₀)			
順位	氏名	所属	タイム
①	石田 大志	牧島陸上	7:19
②	竹下 卓	伊万里JAC	7:26
③	藤井 泰輝	伊万里JAC	7:32
男子駅伝 市内の部 (10* ₀)			
順位	チーム名	タイム	
①	伊万里JAC	35:31	
②	伊万里三香クラブ	36:51	
③	東山代ジュニア陸上クラブA	37:07	
区間賞			
区間	氏名	所属	タイム
1区 (2.0* ₀)	園田 紳	川副陸上	6:54
2区 (1.6* ₀)	岩本 雄斗	北波多IRC	5:23
3区 (1.6* ₀)	榎崎 源太	北波多IRC	5:37
4区 (1.6* ₀)	堀田 侑治	伊万里JAC	5:34
5区 (1.6* ₀)	釘町凌太郎	伊万里JAC	5:49
6区 (1.6* ₀)	森木 雄大	北波多IRC	5:33

女子ロードレース (2* ₀)			
順位	氏名	所属	タイム
①	原 愛美	伊万里JAC	7:25
②	中村のどか	北波多IRC	7:31
③	淵上ひかる	川副陸上	7:42
女子駅伝の部 (5.9* ₀)			
順位	チーム名	タイム	
①	川副陸上	22:50	
②	伊万里三香クラブ	23:39	
③	江北ピッキーズA	23:41	
区間賞			
区間	氏名	所属	タイム
1区 (1.5* ₀)	野別 愛実	思齊ジュニア陸上	5:32
2区 (1.1* ₀)	内田さくら	川副陸上	4:09
3区 (1.1* ₀)	吉村 美紀	川副陸上	4:22
4区 (1.1* ₀)	江口 涼香	川副陸上	4:23
5区 (1.1* ₀)	古野 京香	江北ピッキーズA	4:16

※敬称略

1月の市民スポーツ

- 9日(日)
 - 新春古伊万里ロードレース大会
午前10時15分スタート
駅通商店街ほか
- 15日(土)、22日(土)
 - 小学生ミニバスケットボール大会
午前8時30分開会
国見台体育館ほか
- 2月6日(日)
 - 市長杯バスケットボール大会
午前9時開会 国見台体育館
 - 市スポーツ少年団剣道交流大会
午前9時開会 国見台武道館
- 2月11日(金・祝)
 - 市教育長杯小学生
スポーツ・チャレンジ・ゲーム
午前8時30分開会 国見台体育館

J A 杯第25回佐賀新聞学童 オリンピックサッカー大会

大坪少年
サッカークラブが **3**位



県学童オリンピックで3位に輝いた大坪少年サッカークラブのイレブン

- ◆期 日 12月5日(日)
- ◆期 日 鳥栖市北部グラウンド
- ◆準決勝 大坪少年 0-1 FCソレイユ
- ◆参加チーム 県内 77チーム

これは、市公式野球審判協会が、市内の野球審判の技術向上を目的に行っているもので、今回で5回目。この日は、市内外からアマチュア審判員24人が参加し、姿勢や位置取りなどプロのジャッジテクニックのほか、選手との信頼



現役プロ野球審判員の飯塚富司さん(左から2人目)の指導を受ける参加者の皆さん

プロ野球の審判員が伊万里に
プロのジャッジテクニックを伝授

プロ野球審判指導員の藤本典征さん(伊万里高校OB)や、現役パ・リーグ審判員の飯塚富司さんら4人による『公式野球審判協会研修会』が、12月12日に国見台野球場で開催されました。

関係に必要な心構えなどについて学びました。



平成22年度市体育協会 体育功労賞 スポーツ賞 県民体育大会功労賞

市のスポーツ振興に顕著な功績があった人に贈る『体育功労賞・スポーツ賞・県民体育大会功労賞』の表彰式が11月28日、市役所で行われました。受賞した皆さんは次のとおりです。(順不同、敬称略)

《体育功労賞》

- ◇松尾 保 (伊万里体育協会)
- ◇内山 省三 (大川内町体育協会)
- ◇益田 和義 (二里町体育協会)
- ◇池田 誠 (二里町体育協会)
- ◇吉原 政隆 (大川町体育協会)
- ◇小松 富美子 (大川町体育協会)
- ◇前田 福夫 (伊万里市相撲連盟)
- ◇柳本 満晴 (伊万里市剣道連盟)

《スポーツ賞》

- ◇松井 祐一 (剣 道)
- ◇福富 晃希 (陸 上)
- ◇鍋嶋 美里 (陸 上)
- ◇中川 郁哉 (陸 上)
- ◇池田 衣那 (陸 上)
- ◇長野 駿平 (陸 上)
- ◇古竹 秀平 (陸 上)
- ◇牧瀬工業 (軟式野球)
- ◇伊万里高等学校弓道部男子Aチーム
- ◇伊万里商業高等学校男子ホッケー部
- ◇伊万里農林高等学校カヌー一部男子

《県民体育大会功労賞》

- ◇松尾 正道 (陸上 100 ㍓)
- ◇仁部 智之 (陸上 100 ㍓)
- ◇吉崎 雅樹 (陸上 走り幅跳び)
- ◇山口 了平 (陸上 走り高跳び)
- ◇古賀 慶彦 (陸上 1500 ㍓)
- ◇宮地 耕太郎 (水泳 50 ㍓背泳ぎ)
- ◇犬塚 雅士 (水泳 25 ㍓背泳ぎ)
- ◇陸上一般男子A (4×100 ㍓リレー)
(松尾・山崎・仁部・中尾)
- ◇陸上競技一般男子
- ◇サッカー競技一般男子
- ◇テニス競技一般女子



市内13地区の代表選手たちが、12区間60・3^{km}で健脚を競う『第57回伊万里市内一周駅伝競走大会』が、11月28日に行われました。



9区の南波多選果場を再スタートする選手

第57回市内一周駅伝競走大会 立花町が3連覇達成!

大会は、2連覇中の立花町チームの優勝を阻もうと、山代町、東山代町、黒川町チームなどが奮闘。レース中盤までは一進一退の攻防でしたが、底力に勝る立花町チームが終始安定した走りを見せ、見事3連覇を達成しました。また、当日は晴天に恵まれ、沿道には多くの市民が応援に駆けつけました。特に、30回目の出場となった牧瀬光之選手(二里町)による区間新記録の力走や、弟から兄への兄弟たすきリレー(大川町)では大いに盛り上がるなど、たくさんの方の応援が選手たちに送られました。

→ 弟から兄へタスキをつないだ大川町の9区・池田晃大選手と10区・池田智康選手



→ 30回出場記念の二里町・牧瀬光之選手(3区)が区間新記録



大会成績

※敬称略、朱書きは区間新記録

総合順位	町名	タイム	区間賞	氏名	タイム
優勝	立花	3:33:01	1区(3.3k)	松尾茂信(立花)	10:54
2位	山代	3:33:38	2区(4.6k)	犬塚春花(牧島)	16:16
3位	東山代	3:34:28	3区(5.1k)	牧瀬光之(二里)	17:09
4位	黒川	3:38:39	4区(1.9k)	相良祐希(牧島)	07:10
5位	大坪	3:38:41	5区(6.0k)	三岳智博(立花)	21:02
6位	二里	3:39:04	6区(6.6k)	立石裕貴(東山代)	22:03
7位	伊万里	3:41:47	7区(4.9k)	山口展由(山代)	17:34
8位	波多津	3:44:40	8区(7.7k)	古賀慶彦(黒川)	24:59
9位	南波多	3:48:03	9区(7.1k)	松本慎市(大坪)	23:05
10位	牧島	3:53:07	10区(5.6k)	山口茂幸(山代)	19:22
11位	松浦	3:53:46	11区(4.9k)	黒川和樹(山代)	16:56
12位	大川	3:53:55	12区(2.6k)	藤巻隆太郎(黒川)	08:23
13位	大川内	4:01:27	躍進賞	伊万里 (前大会より11分11秒短縮)	

お知らせ

母子・寡婦家庭への 修学資金等の貸付

母子・寡婦家庭で扶養する子どもの高校、大学などへの進学を支援するため、修学資金や就学支度金の貸付を受け付けます。申し込みは、事前申請となり、母子ともに面接が必要です。必ず前もって問合先までご相談ください。

※他の奨学金などの重複や、市税などに滞納がある場合は、貸付を受けることはできません。その他の資金についても随時受け付け

子育て支援センターに 遊びにきませんか

子育てに関する悩みや相談を受け付けています。ひとりで悩まずにお気軽にご相談ください。

①わくわく広場（親子遊びの広場）（申込不要）

就園前の乳幼児とその保護者

※1月6日（木）からスタートします。出入りは自由です。お気軽にお越しください。

日 時 毎週月・火・木・金曜日 開催
午前10時～午後3時

②お誕生会

1月生まれの乳幼児とその保護者

●日 時 1月26日（水）
午前11時～11時45分

●場 所 子育て支援センターほっほ

◆申込・問合先

子育て支援センターほっほ
(☎235197)



●受付期間
修学資金・就学支度資金（平成23年度入学者）
1月4日（火）～2月28日（月）

▽その他の資金 随時受付

●受付日時 市役所開庁日の水曜日を除く午前9時から午後3時まで

●申込・問合先 福祉課子育て支援室（☎232183）

二里公民館で 無料人権相談

●期 日 1月19日（水）

午前10時～午後3時

●会 場 二里公民館

●担 当 人権擁護委員

金子幹夫氏

●問合先 佐賀地方務局 伊万里支局（☎232492）

『O(ゼロ)からの風』 上映会

伊万里商工会議所では、飲酒運転撲滅と命の尊さを考える目的として、映画『Oからの風』の上映会を行います。

●日 時 2月5日（土）

▽午前の部 午前10時～

▽午後の部 午後1時30分～

●会 場 市民図書館

●入場料 無 料

●問合先 伊万里商工会議所 商工振興課（☎233111）

償却資産（固定資産 税）申告のお願い

事業用の償却資産の所有者は、**1月31日（月）**までに税務課固定資産税係へ申告書を提出してください。なお、国税（所得税）の確定申告とは異なりますので、混同しないようにお願いします。

▽償却資産とは

土地や家屋以外の事業用資産で、毎年1月1日現在で、会社や個人が事業のために所有している構築物・機械・器具・備品などの資産です。

▽注意点

農耕トラクターやコンバイ

ン、農業用薬剤散布車、田植機など次の①、②すべての条件を満たすものは**小型特殊自動車**に該当します。

①乗用装置を備えている

②最高時速35キロ未満

小型特殊自動車に該当する場合は、償却資産の申告から除外し、軽自動車税の申告をして標識（ナンバー）の交付を受けてください。

●問合先

▽償却資産について
税務課固定資産税係

（☎232149）

▽軽自動車税について
税務課市民税係

（☎232148）

始めませんか 太極拳

●期 日 2月1日（火）

3月1日（火）の毎週火・金

曜日（全8回）

※2月11日（金・祝）を除く

●時 間 午後7時～8時

●会 場 市民センター

●参加料 1000円
（スポーツ傷害保険料を含む）

●定 員 30人

●申込期限 1月28日（金）

●申込・問合先 伊万里市武術太極拳連盟・小島

（☎090907916077）

いいものを造り続けて一世紀

佐賀県農業協同組合 指定店・各宗法具取扱

伊万里 **うるし工房**

おぶつだんの

しらかわ

伊万里市新天町(202号線沿) TEL 0955(23)5345



え招福・伊万里
びす祭

新春恒例の「招福・伊万里えびす祭」が開催されます。

宝船七福神パレードや、伊万里牛・活車エビなどが当たる福運券抽選会など、楽しいイベントがめじろ押しです。

●期日 1月9日(日)

《七福神パレード》

▽時間

午前11時15分〜11時50分

▽コース

玉屋西口〜いすい通り〜仲町観音通り〜本町名店街

駅通商店街〜本町名店街

《抽選会》

①伊万里で買うBUY!

がBUYさんがん運動公開抽選会

▽時間 正午〜

②福運券抽選会

▽時間

午後0時15分〜午後3時

▽会場 ①・②ともに本町名店街(親和銀行前)

※おでん(有料)、振舞酒も準備しています

※福運券(一枚500円)は、商店街の各店でお求めください

●問合先 伊万里えびす祭実行委員会(☎②7200)

水道の冬は
お済みですか?



●水道管の凍結を防ぐには

水道管に保温チューブ、布などを巻いて、その上をビニールなどで保護してください。古くなったチューブなどは、取り替えてください。

●管が凍って水が出ないとき

水道管にタオルか布をかぶせ、その上からぬるま湯をかけて解かしてください。

●水道管が破裂したとき

元栓を閉めて、破裂した個所に布やテープを巻き付けた後で、市水道部または近くの市指定水道工事店までご連絡ください。

●問合先 水道部管理課(☎③5400)

●指定工事店についての問合先

伊万里市管工事協同組合(☎②5333)

ふれあい(障害者)
文化祭・コンサート

《作品展》

●期間 1月29日(土)〜1月31日(月)

●展示場所 市民センター・文化ギャラリー

●展示内容 絵画、手芸品、工芸品など

《式典・コンサート》

●日時 1月30日(日)

●会場 市民センター・文化ホール

●入場料 無料

●内容 作品の表彰式、体験発表、ふれあいコンサート

●問合先 障害者生活支援センター(☎③3512)

●FAX ②9415

公園整備に関する
意見を募集します

山代町浦ノ崎地区の海岸沿いに、川南造船所の部品工場として使用された老朽建物があります。市では、この場所に市民の憩いの場となる公園を整備する予定です。今後の

ぼしゅり

整備計画の参考とするため、浦ノ崎地区公園整備検討委員会の中で、皆さんの意見をお聞きします。事前に申し込みのうえご参加ください。

●日時 1月25日(火) 午後2時

●場所 市役所大会議室

●申込方法 事前に住所および氏名を電話、ファックスまたはメールで申し込んでください。また、傍聴する場合も申し込みが必要です

●意見をお聞きする時間は全体で30分程度を予定しています(一人あたり概ね5分)

※会場の都合や申込人数などにより、先着順となる場合や変更となる場合もあります

●申込期限 1月14日(金)

●申込・問合先 企画政策課

☎③2124 FAX②7213

kikaku@city.imari.g.jp



↑公園整備予定地の航空写真

謹賀新年

本年もよろしくお祝い致します。



国産小麦専門店
石窯パン工房
伊万里の香り

伊万里市二里町八谷搦1043番地
☎0955-23-7123
営業時間/7:00~19:00 定休日/火曜日

国際アマチュア陶芸展 伊万里 2011 作品募集

情熱と創造性に富んだ
あなたの作品をお待ちしています

土の香り漂う焼き物の里『伊万里』から、広く世界のアマチュア陶芸家に呼びかけ『国際アマチュア陶芸展伊万里 2011』を開催します。



昨年の鍋島大賞作品
『結晶紫陽花紋鉢』
けっしょうしやうあじさいもんばち

- 受付期間 2月1日(火)~28日(月) 午前9時~午後5時
- 作品搬入先 伊万里・有田焼伝統産業会館(大川内山)
- 出展料
 - ▷ 一般の部 1,000円
 - ▷ 子どもの部(中学生以下) 無料
- 主な表彰
 - ▷ 一般の部
鍋島大賞(1人:副賞8万円)、優秀賞(1人:副賞3万円)、特別賞(2人:副賞2万円)
 - ▷ 子どもの部
優秀賞(1人:記念品)、特別賞(2人:記念品)
- 募集要項請求先・問合せ
国際アマチュア陶芸展伊万里実行委員会
(観光課内 ☎ ☎ 2110)

インディアカ交流 大会参加チーム募集

- 参加資格 市内の中学生以上のインディアカ愛好者
- 日時 2月20日(日) 午前9時~
- 会場 東陵中学校体育館
- 受付時間 午前8時30分~9時
- チーム編成 1チーム5~8人
- 参加料 1チーム1000円(当日徴収)

伊万里サマーキャンプ インストラクター

- 申込方法 各町公民館にある申込用紙に記入のうえ、ファックスで申し込んでください
- 申込期限 2月10日(木)
- 申込・問合せ先 大会事務局 池田(☎ ☎ 2678)
- 次代の郷土を担う青少年リーダーの育成を目的に小中学生を対象とした『伊万里サマーキャンプ』事業を行います。参加する子どもたちと感動を

水道メータ検針業務 受託者募集

- 業務内容・募集人員 水道メータの検針 1人
- 委託期間 4月1日~平成24年3月31日
- 応募資格 ※業務成績が優秀な場合は契約を更新することがあります



- 研修期間(5泊6日) 7月27日(水)~8月1日(月)
- 募集定員 6人程度(うち看護師1人)
- 参加費 1万円
- 申込期限 1月21日(金)
- 申込・問合せ先 青少年育成市民会議事務局(生涯学習センター内 ☎ ☎ 2658)
- 分かれ合い、研修活動や体験活動を指導するインストラクターを募集します。
- 研修地 沖縄本島、渡嘉敷島
- 内容 海洋研修、野外キャンプ、平和学習

伊万里・有田地区医療 福祉組合職員募集

- 募集人員 介護福祉士 1人
- 試験日 1月31日(月)
- 受験手続 申込書および試験案内を伊万里・有田地区特別養護老人ホーム『くにみ』で交付します(郵送可)
- 受付期間 1月11日(火)~20日(木)
- 問合せ先 ☎ ☎ 5400
- 伊万里・有田地区特別養護老人ホーム『くにみ』 ☎ ☎ 09554181

ガスからの買い替えに最適! 三菱IHクッキングヒーター(電気調理器)



標準取替工事込で **¥148,000** (処分費込)
(電気工事共)



安全で
操作も簡単です。
● 25cmの大型ピザも焼けるひろびろ庫内
● 水無し両面自動焼き

(定価¥213,150)

お問い合わせは **(株)エコライフ・ニブ** 伊万里市二里公民館横 TEL20-4188

「健康の水」 水素水

水素はもちろん、料理にも最適なビタミンCが多く含まれております。

15万5千円
(取付共)

ニイマルのヨイババ

1月の行事

市民センター ☎23911

23日(日) 午後1時開演

女と男 きらめきフォーラム

30日(日) 午後0時30分開演

平成22年度伊万里市ふれあい(障害者)文化祭・コンサート

市民会館 ☎27105

9日(日)

午前9時開始 伊万里市消防団出初式

午後2時開演 平成23年伊万里市成人式

市民図書館 ☎234646

★一般上映会(図書館ホール)

『アイ・ラブ・ユー』(111分)

9日(日) 午後2時30分～4時25分

★新春かるた会(主催:図書館フレンズいまり)

16日(日) 午前10時～正午

(図書館ホール)

どなたでも参加できます

いろはかるた、観光かるた、百人一首など昔ながらの遊びで楽しみましょう

★子ども上映会(図書館ホール)

『こどもにんぎょうげき』(45分)

23日(日) 午後2時30分～3時15分

※催しものはすべて入場無料です

★1月の休館日

1～3日(年始休館) 10日、17日、24日、31日、27日(館内整理休館日)

1月の市民相談

■会場: 市役所1階市民相談コーナー

■時間: 午前10時～午後3時 無料・秘密厳守

■問合先: 情報広報課市民サービス係 (☎232133)

※①・②・③・⑦は予約が必要です

① 法律相談第2・4回	12日・26日(弁護士)
② 司法書士相談第1回	6日・2月3日(司法書士)
③ 暮らしの知恵相談第3回	20日(公証人)
④ 人権相談第1・3回	4日・18日
⑤ 消費生活相談 毎週月～金	※午前10時～午後4時
⑥ 行政相談第3回	21日 ※午前9時～正午
⑦ 家計相談 毎週	※午前9時～午後4時

(ファイナンシャルプランナー相談)

●年金相談(予約制) 会場: 1階面接室(市民ロビー前)

毎週金曜日 午前9時30分～午後3時

予約電話番号 ☎0955-72-5161

●身障者相談 会場: 1階面接室(市民ロビー前)

毎月第4月曜日 午前10時～午後3時

●心の健康相談 会場: 福祉課社会福祉係

毎週月～金曜日(水曜日除く) 午前9時～午後3時30分



ご用心! トイレファン(トイレ用換気扇)の『点検商法』

【相談事例】一人暮らしの高齢者宅にトイレファンの業者が点検に訪れ、ファンに紙が詰まって取り替えが必要と言われ2万3000円支払い取り替えてしまった。後日、以前ファンを購入した業者が訪れ、取り替え前のファンはあと1年8か月の無料保証期間があり、取り替えなくてもよかったと言われた。領収書はあるが、契約書面がない。クーリングオフできるだろうか。【アドバイス】点検商法は訪問販売にあたるので、契約書面を受け取った日を含めて8日以内であれば、クーリングオフできます。突然訪問してきて、その場契約を迫るような業者には注意をしましょう。

家庭で
できる!



今月の省エネと
地球温暖化対策

■問合先

環境課生活環境係 (☎232144)

こたつの布団は厚く、温度は低く

こたつ布団には上掛けと敷布団をあわせて使いましょう。こたつ布団だけの場合と比べると年間(1日5時間)で、

電気 32.48kWh の省エネ、約 710 円の節約、
二酸化炭素 12.1kg の削減になります。

また、こたつから出ている上半身は寒くなりがちです。カーディガンなどを1枚多めに着込んで暖かさを保ち、こたつの設定温度は低めにしましょう。

■参考: 省エネルギーセンターのホームページ <http://www.eccj.or.jp/>

任意整理・過払金返還請求!

消費者金融等と約10年以上の取引がある方・
消費者金融等の借金を完済した方は



西九州総合法律事務所

佐賀県弁護士会所属

弁護士 福田 大志

相談無料

秘密厳守

完済した方は自己負担金ゼロ!

取り戻した過払金の中から成功報酬をいただくのみです。
詳しくはお電話、またはブログをご覧ください。

<http://fukuda-hiroshi.seesaa.net/>

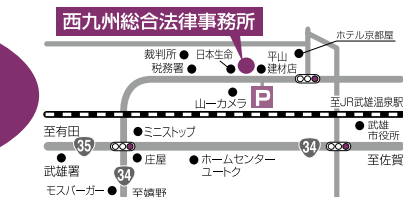

要電話
予約 ☎0954-27-8056

受付/(月～金) 9:00～12:00 13:00～18:00
佐賀県武雄市武雄町大字武雄5650-26



牽寿の祝い (巖山窯)



華のある食卓 (伊藤緋紗子)



第4回伊万里前田家住宅 テーブルコーディネート展 ～華のある食卓～



菊の芳香を愉しみながら母の
長寿を願う (青山窯)



フレッシュアップに乾杯 (福珠窯)



サマーバースティ (文三窯)



キッズサマーパーティ
田中優衣 (伊小6年)



中秋の名月を愛でる (虎仙窯)



夏の夕べに親しき友を招いて (魯山窯)



春・新しい出会いに乾杯 (大秀窯)



春の宴 (畑萬陶苑)



おめでとう母への想い (瀬兵窯)



冬の祝福 (寛右工門窯)

大 庄屋を舞台に 伊万里鍋島焼の華が咲く

11月26日～28日、国登録有形文化財建造物『前田家住宅』を舞台にしたテーブルコーディネート展が開かれました。これは、毎年、地元の器を市内外にPRしようと伊万里前田家住宅テーブルコーディネート実行委員会が主催しているものです。

今年のテーマは『華のある食卓』。四季折々の華をモチーフとした染付や色絵磁器の器を組み合わせた12卓のコーディネートが格調高い大庄屋の空間をモダンに演出し、多くの来場者を楽しませました。また、有田を舞台に深川敏子さんの半生を描いた小説『華の人』の著者・伊藤緋紗子さんの赤と黒を基調にした作品や伊万里小6年の田中優衣さんの作品も展示されました。



伊藤緋紗子さん



人のうごき

平成22年12月1日現在

- 人口 57,960人 (-15)
 - 男 27,744人 (-5)
 - 女 30,216人 (-10)
 - 世帯 22,007帯 (-10)
- () は前月比

広報 伊万里 2011-1

- 発行日/平成23年1月1日
- 発行編集/伊万里市情報広報課広報係 (0955)23-4313 (ダイヤルイン)
- 〒848-8501 佐賀県伊万里市立花町 1355 番地 1
- 伊万里市のホームページ <http://www.city.imari.saga.jp/>
- 印刷/山口印刷株式会社

年となりますますように願っています。(英)



あけましておめでとうござ
います。昨年も『広報伊万里』
をご愛読いただきありがとうございます

編集室から

解 説 特にトイレでは、スリッパをきちんと出船型で揃えておくと、すぐに使えて助かりますね。また、後ろから来る人のために、ドアの開け閉めでちよつと待つておくなど、次の人への思いやりの気持ちを表しましょう。

スリッパ並べドアの開け閉め
次の人への思いやり

今月の 伊万里つ子しぐさ

