

広報

活力あふれ

ひとが輝く

安らぎのまち

伊万里



2011
(平成23年)

4 月
April

No.686 Contents 目次

緊急特集 3.11 東北地方太平洋沖地震 今、私たちにできること…	2
インフォメーション伊万里…	4
みんなの広場…	8
ほがらかページ…	10
スポーツ…	12
教育と文化…	13
くらしのチャンネル…	14
伊万里の春 2011…	18

今月のフォト

『第8回伊万里梅まつり』が2月26日、木須町のいまり梅園で開催されました。この梅園は西九州最大の広さで、南高などの梅を地元農家が栽培しているものです。この日は、春の陽気に誘われて多くの家族連れが来場。香り漂う満開の梅に見入っていました。【8ページに関連記事を掲載しています】

この冊子は1部当たり約21円で作成しています。(人件費など間接経費は含まれていません)
また、企業広告による掲載料は、広報伊万里の作成費の貴重な財源となっています。

3・11日本未曾有の東北地方太平洋沖地震

今、私たちができること

日本観測史上最大のマグニチュード9という巨大地震と、それによる大津波により甚大な被害をもたらした東北地方太平洋沖地震。佐賀県出身で福島県白河市で震災にあった福島裕子さんが西松浦郡有田町の実家に帰郷、地震発生時の様子や私たちが今できる支援とは何かを語ってもらいました。

災害は突然に

3年前、有田町から夫・直樹さんの仕事の都合で10歳になる長女と8歳になる次女の家族4人で福島県白河市に住んでいる福島裕子さん。「福島県には地震は来ない」と友人や知人から聞いていて、穏やかな日常生活を送っていました。3月11日午後2時46分ごろ、一家を震度6強のこれまでに体験したことのない揺れが襲いました。

その時、裕子さんは会社で実家の母と携帯電話で通話中でした。事務所のあらゆる書類棚が次々と倒れ、コピー機はフロアを暴れ回り、まるで

洗濯機の中に入ったような状態。机の下に避難しながら「次々と物が落ちてくる」と電話の向こうの母に叫び、何が起きているのか分からないパニック状態だったといいます。夫は会社、子どもたちは小学校。裕子さんは、子どもの身を心配し、車を夢中で走らせました。普段なら約15分で行くはずの通り慣れた道が、大渋滞で約2時間、橋は落ち、道路にはひびが入り、マンホールは地上から突き出ている状況でした。なんとか学校に到着すると、連絡が取れていなかった夫が子どもたちを迎えに来ており、安堵で全身の力が抜けたといいます。

現在、福島県の友人の話では、スーパーやコンビニの商品はすべて品切れで、特にガソリン、灯油がない状態。そういう厳しい状況におかれながらも「無事に帰れてよかった」「戻ってきたらダメよ」という温かい言葉をかけてくれる友人たちのやさしき、強さに涙が止まらなかったといいます。「被災地の人たちのことを思い、義援金や支援物資、節電・節水など、一人ひとりが今できる支援を行っていくことが復興への大きな力となっていくと信じています」と、涙ながらに語られていました。

今、できること

現在、福島県の友人の話では、スーパーやコンビニの商品はすべて品切れで、特にガソリン、灯油がない状態。そういう厳しい状況におかれながらも「無事に帰れてよかった」「戻ってきたらダメよ」という温かい言葉をかけてくれる友人たちのやさしき、強さに涙が止まらなかったといいます。「被災地の人たちのことを思い、義援金や支援物資、節電・節水など、一人ひとりが今できる支援を行っていくことが復興への大きな力となっていくと信じています」と、涙ながらに語られていました。



【写真】激流と化した津波。次々とのみ込んだ車が町に押し寄せた＝3月11日午後3時35分ごろ、宮城県女川町の町体育館屋上から撮影（提供：河北新報社）



↑地震直後の事務所内



↑突き出たマンホール



↑裕子さんと子どもたち



ひろがる支援の輪

集まる市内外からの支援

市では東北地方太平洋沖地震の被災者に対する支援を行うため、市役所や各町公民館に支援窓口を設置し、義援金および支援物資を受け付けています。(最下段囲み記事参照)

3月23日現在、市民の皆さんから寄せられた義援金は1500万円(市受付分)以上ののぼり、保存食や水、紙おむつなど、たくさんの方の支援物資が寄せられています。なお、義援金については、日本赤十字社を通じて被災地に届けられることになっています。



↑県庁での各市町村から寄せられた物資の積み込み

立花小6年生が義援金送る

3月17日、卒業前の立花小学校の6年生が、全校児童と保護者に呼びかけて集めた義援金14万5000円を市の被災地支援窓口に届けました。

市消防が被災地へ

3月14日、消防庁長官からの出動指示を受け、被災地の災害支援のために、緊急消防援助隊(佐賀県隊)が出動しました。この緊急消防援助隊は、県内の各消防局や消防本部の職員50人により編成され、伊万里市消防本部からは



↑被災地へ向かう伊万里市消防署の隊員



↑自分たちで集めた義援金を手渡す立花小の児童

消防職員5人と消防ポンプ車1台を派遣。被災地の救急救助活動および災害支援活動を行いました。

『震災支援課』を設置

3月18日、市は総務部内に『震災支援課』を設置しました。引き続き義援金などを受け付けるほか、同日付けで設置した『伊万里市東北地方太平洋沖地震災害支援対策本部』により、震災で家を失った被災者の受入れや被災地への職員の派遣など、被災者、被災地の支援を全庁的に図っていきます。

※人事異動詳細は14ページ参照

●問合先 総務部震災支援課

(☎)232123

東北地方太平洋沖地震被災者への支援

■義援金・支援物資について

●受付設置場所 市役所、各町・地区公民館、市民病院、市民図書館(市民病院、市民図書館は義援金のみ)

※支援物資の品目については、事前に電話でお尋ねください

●受付時間 平日の午前8時30分～午後5時15分

●問合先 震災支援課 (☎)232123

■被災者の受入世帯を募集しています

●募集内容

被災者を伊万里市内で受け入れていただける世帯

●受入期間 おおむね1～3か月

●申込方法 電話やFAX、メールなどで①世帯主の氏名、②住所、③電話番号、④受入可能人数、⑤その他、受け入れにあたっての条件などをご連絡ください

●申込・問合先 建設課建築住宅係

(☎)2464・(FAX)24562

●Eメール kensetsu@city.imari.lg.jp

被災者支援にご協力を



伊万里市長 冨元 和 塚 部

この度の、東北地方太平洋沖地震により、亡くなられた方々のご冥福をお祈り申し上げますとともに、被災された皆様、そのご家族の皆様に対しまして、心よりお見舞い申し上げます。地震発生直後から、

市においては地震災害支援対策本部を立ちあげ、義援金の受付や被災者の受入世帯の募集、被災地への消防職員の派遣などの各種支援を行ってきました。被災地の皆様は希望を失うことなく復興を果したため、全国からの先の長い支援が必要です。市としても、引き続き市民の皆様と一緒に物心両面で被災地の方々の支援に取り組んでまいります。皆様のご支援ご協力を切にお願いいたします。



後期高齢者医療制度 平成23年度の保険料のお知らせ

■問合先 長寿社会課医療保険係 (☎☎2153)

後期高齢者医療制度では、法律により県内均一で保険料率を決定しています。皆さんに、平成23年度の後期高齢者医療制度の保険料をお知らせします。

保険料の計算方法 (平成23年度分)

保険料は、被保険者1人当たりいくらか決める『均等割額』と、被保険者の所得に応じて決める『所得割額』を合計した額(限度額50万円)です。今回の保険料率は、平成22年度と同じです。



保険料が軽減される場合

所得などに応じて、以下のような軽減措置が設けられています。軽減を受けるために、改めて手続きする必要はありません。

● 所得の低い人などへの保険料の軽減

均等割額

世帯内の後期高齢者医療制度の被保険者全員と世帯主の総所得金額などの合計額が次の場合、均等割額が軽減されます。

『基礎控除(33万円)』を超えず、かつ被保険者一人ひとりの年金収入が80万円以下の世帯

9割軽減 均等割額 **4,700円**

『基礎控除(33万円)』を超えない世帯

8.5割軽減 均等割額 **7,100円**

『基礎控除(33万円) + 24.5万円 × 世帯主を除く被保険者数』を超えない世帯

5割軽減 均等割額 **23,700円**

『基礎控除(33万円) + 35万円 × 被保険者数』を超えない世帯

2割軽減 均等割額 **37,900円**

所得割額

所得割を負担する人で、賦課の元となる所得金額(基礎控除後の総所得金額など)が次の場合、所得割額が軽減されます。

『基礎控除後の総所得金額』が58万円以下の人

5割軽減



※年金収入のみの場合、年金収入153万円から211万円までの被保険者が該当します

● 被用者保険の被扶養者であった人の軽減

後期高齢者医療制度に加入する前日において、被用者保険(健康保険組合や共済組合など)の被扶養者であった人は、均等割額が9割軽減(年額4,700円)されるほか、所得割が賦課されません。

注意 全国で後期高齢者医療の『還付金詐欺』が多発中

厚生労働省や市の職員を名乗り、医療費などの還付を理由にATM(現金自動預払機)で現金を受け取るよう言葉巧みに持ちかけて振り込ませたり、ATMの操作ができない人からキャッシュカードを預かり、現金を引き出したりする『還付金詐欺』が全国で多発しています。

市職員がATMの操作を持ちかけたり、キャッシュカードを預かったりすることは絶対にありません。不審な電話には十分注意をしてください。

黒澤明記念館サテライトスタジオ跡の

利活用に関する意見を募集



黒澤明記念館サテライトスタジオが、3月6日をもって閉館しました。市では、今後も引き続き『人が集まり、魅力ある施設』として有効活用されるよう、広く市民の皆さんの意見を得ながら検討していきます。皆さんのアイデアや意見をお聞きする公聴会を開催します。事前に申し込みのうえ、ご参加ください。

●公聴会の日時・場所

公聴会は5月初旬に開催を予定しています。申込者には、決定次第ご連絡します

※公聴会に出席できない申込者については、意見などを文書（任意様式）で受け付けます

●申込方法

事前に、住所、氏名および連絡先を電話、ファクスま

たはメールで申し込んでください

●申込期限 4月22日（金）

●申込・問合せ

〒848-8501

伊万里市立花町1355番地1

開発推進課 ☎232114

FAX ☎7213

Eメール kaihatsu@city.

imari-ig.jp

12年の幕を静かに閉じた『黒澤明サテライト』

記念館完成までのつなぎ施設として、市の中心商店街に開館して12年。約43万人の来館者があった『黒澤明記念館サテライトスタジオ』が3月6日に閉館しました。

閉館までの3月4日から3日間の無料開放では、巨匠、故・黒澤明監督のゆかりの映画資料の見納めとあって、県内外から1000人が訪れ、別れを告げていました。



↑閉館を名残り惜しむ入館者（写真奥）

中国大連市公務研修生

言為心声

慶海の伊万里見聞録 ㊦



中国の四字熟語で、言葉は心の声という意味の『言為心声』。このコーナーでは隔月で、慶海さんから見た伊万里や大連市の文化・風習など、皆さんに紹介していきます。

自己紹介します！

カケイカイ 何慶海です



伊万里の皆さん、初めまして、私は中国大連市から来た公務研修生の何慶海といます。これから伊万里市で、一年間の研修を行います。どうぞ、よろしくお願います。市役所の業務や伊万里市の文化、風習など、いろいろ研修したいと思っています。そして、中国語教室の講師を務めたり、さまざまなイベントに参加したり、たくさんの方の市民の皆さんと交流したいと思っています。2月16日に伊万里市に

伊万里の皆さんはじめまして 大家好!

てから今まで、この町から、たくさんの方の感動を受けました。私は伊万里に来る前、「どんな町なんだろうか」「どんな人たちが住んでいるのだろうか」などとよく考えました。インターネットで伊万里市の情報も検索しましたが、具体的にイメージすることができませんでした。いろいろな不安と期待を抱え、ようやく実際に伊万里に来ることができました。到着して、まず目に入ったのは、青空の下の綿々たる山々、緩やかに流れる川、清潔な道路と日本風の建築でした。これらの風景が組み合わさって、まるで山水画のようなとても美しい街並みでした。まるで夢の中にいるような感じがしました。これが伊万里市に来て初めて抱いた私のイメージです。

それから市内各所を見学したり、何度かイベントに参加したりして、私はさらに伊万里の特別な魅力を感じました。市民図書館『めばえの日』に聞いた合唱隊の美しい歌声、伊万里陶器商家資料館の寒い部屋での歴史を守るボランティアガイドのおじさん、梅まつりで梅の知識を発表した子どもたち、夕日の大川内山で見た焼き物の輝き、すべてに強く心を打たれました。これは、長い歴史と豊かな文化を持つている唯一無二な伊万里です。これは私を知りたかった、生き生きとしている真実の伊万里です。一年という時間はあまり長くはないですが、もっともっと深く伊万里のことを知りたいと思っています。

何慶海（カケイカイ）

▽1979年遼寧省生まれ 31歳

▽沙河口区人力資源和社会保障局勤務（中国では、主に国内外からの人材導入、人材管理、社会保険に関する仕事に従事）

▽平成14年、日本語国際一級試験に合格

土地所有者の皆さん ご協力お願いします！

平成 23 年度の地籍調査は
黒川町椿原、清水、横野、大黒川・小黒川・塩屋・波多津町
木場の一部を調査予定です

■ 問合せ 地籍調査課 (☎☎2192)

調査開始から完了まで
約2年間かかります！

《平成 23 年度＝1 年目》
▷一筆地現地調査と測量

《平成 24 年度＝2 年目》
▷一筆ごとの面積測定と縦覧

土地所有者の皆さんへ

地籍調査事業を決められた調査期間内に正確に進めるためには、**土地所有者の相互の信頼と合意により境界を決定していただく必要があります**、その境界確認（一筆地現地調査）の際には、**立ち会いをお願いすることになります**。また、測量作業にあたっては、国土調査多角点杭の設置や土地への立ち入りなどを行う必要があります。（測量業務は外部業者へ委託しています）
境界決定や境界確認など土地所有者の皆さんのご理解とご協力をお願いします。



地籍調査でできること

○ 一定の要件を満たしていれば、土地の分筆や合筆、地目変更、地番変更などの処理

地籍調査でできないこと

✕ 登記名義人の変更（相続・売買・贈与・交換などによる所有権移転登記）

【今年の予定】 ▷4月上旬 個人別台帳の送付 ▷5月下旬～ 地元説明会 ▷6月下旬～ 一筆地現地調査



【基準点保護のお願い】

測量の基準点を示す杭や鉄は、一筆ごとの土地を測量するための基準となるものですが、地籍調査終了後も土地の分筆や境界の復元などを行うときに必要となる大切なものです。工事や開発などで移設が必要な場合は、地籍調査課まで事前にお知らせください。

平成23年度 調査対象の小字一覧

黒川町
椿原
宮ノ裏
ハエノ本
尾峰尾
山ノ田
岩ノ上
大谷
法ノ木
上ノ原
西ノ原
湯ノ下
清水
包石

包前田
大谷
井手ノ下
岩ノ上
一ツ枝
深溝
前田
横野
一ツ枝
前田
横野
下田
栗田

畑頭
向原
大黒川
散ノ浦
浜開
灰崎
立道
大谷
後久保
上ノ久保
大久保
新開
堀切
白水

疣石
骨蓬岳
土井頭
日石
梅ノ木
一ノ坂
平木場
平六
五多田
白土
長田
七切
又前

小黒川
船頭津
人辻
大住
塩屋
灰崎
新開
前田
波多津町
木場
十九石
大西
清水

報告書では、行政評価の内容についての助言のほか、市民の意見を収集するためのアンケート調査の実施や縦割り組織にとらわれない部署間の協働、行政評価制度の情報発信などについて提言がなされました。市では、今後の行政評価に反映させていく予定です。

なお、伊万里市行政評価委員会報告書は、行政評価の結果と併せてホームページに掲載しています。

報告書が提出されました

→塚部市長に報告書を提出する山下委員長（宮真左）

市が行った行政評価について第三者の視点から点検・検証を行うことで、評価の客観性および信頼

行政評価委員会を設置しています。

2月10日、この行政評価委員会による第三者評価の報告会を開催し、市長へ『伊万里市行政評価委員会報告書』が提出されました。



市が行った行政評価について第三者の視点から点検・検証を行うことで、評価の客観性および信頼

● 問合せ 企画政策課
(☎☎2124)

行政評価委員会から
報告書が提出されました

伊万里市の『食』を推進

食のまちづくり推進委員の募集

市では平成17年に『食のまちづくり宣言』を行い、市や関係機関・団体、市民の皆さんと協働で食のまちづくりを推進しています。伊万里市の『食』を一緒に進めてみませんか。

日の夜開催

●募集人員 3人

※応募者多数の場合は、抽選

します



●活動内容 食育をはじめ食のまちづくり事業の実施や啓発に取り組みます
(会議は、年間3回程度・平

男女協働参画懇話会

『いまりプラザ』委員の募集

『すべての人がきらめくまち』をめざし、男女協働参画社会の実現に向け、自分に「何ができるか」を一緒に学んでみませんか。



●募集人員 7人程度

※応募者多数の場合は、抽選

します

●活動回数 月1回程度

●活動内容 出前講座、啓発講座などの開催。男女協働参画社会に向けた調査・研究など

右記募集についての共通事項

- 応募資格 20歳以上の市民
- 委員の任期 2年間(平成25年3月31日)
- 応募方法 男女協働・まちづくり課、各町公民館、市民図書館、市民センター、市民交流プラザに備えつけの応募用紙で申し込んでください
※応募用紙は、市のホームページからもダウンロードできます
- 応募期限 4月22日(金)
- 応募・問合せ 〒848-8501 伊万里市立花町1355番地1 男女協働・まちづくり課 (☎☎2115)
- Eメール danjo-machizukuri@city.imari.lg.jp

一人で悩みを抱えていませんか

女性相談をスタートしました



市では4月から、女性の皆さんが抱えるさまざまな悩みについての相談業務を始めます。夫や交際相手からの暴力や夫婦関係や家庭内の心配ごと、子育てに関することなど、女性の相談員があなたと一緒に考えます。一人で悩まずに、まずはお電話ください。

- ◎日時 毎週月・水曜日(祝日の場合はその翌日) 午前9時～午後4時
- ◎内容 女性相談員による電話相談、面接相談
※面接による相談は予約が必要です

電話 ☎0955-22-6763

市長雑感

伊万里市長 塚部 芳和

里山

「免追いし かの山 小鮎釣り
しかの川 夢は今もめぐりて
忘れがたきふるさと」
童謡にうたわれた山や川、それはまさしくふるさとの原形そのものではなかつたでしょうか。

しかし、近年、そういう現場に行ってみると農地の耕作は放棄され、山は手入れが行き届かず、まさに荒れ放題。カヌラが巻き付き、近寄りたがたい状況です。里山で少年時代に直接触ったウサギやメジロなどの小動物は、意外と温かくぬくもりがあり、その感触はいまだに残っています。しかし、心が安らぐあの里山は無残な姿に変貌しています。農地を耕す人の高齢化や後継者不足、ましてや山林の管理など森林従事者が皆無という中で、このような状況になるのも仕方がないことかもしれません。

今、市では地籍調査事業を行っており、地権者の皆さんに土地の境界を確認するため現地向向に来ていただきますが、中山間地の農地や山林の境界は、相継者である地権者でさえ分からない程の荒れた状態です。全体的な環境保全という視点に立てば、これらの里山が荒れて放棄されることは回避すべきことだと思います。しか

らば、問題は誰が保全していくかということですが、今までのように農家や山の所有者だけの管理では限界があるのは明白です。

ここは、里山の活用を考え、保全につながる仕組みやネットワークを構築すべきではないでしょうか。例えば、地権者が仲介者である市に農林地を預け、その利活用について市の呼びかけに応じたさまざまな市民が里山の再生を行い、芋を植えたり、椎茸を栽培したり、多様な趣味的農業生産活動が展開されてもよいでしょう。そこには当然、企業や都市住民も参加し、持続的に活用される仕組みを作り出すことができれば良いわけで、その結果、荒廃地の減少につながれば幸いです。

先月、波多津町地区のあぐり山で荒れた山林を伐採した跡地に、地区住民や子どもたちが参加して、花桃とアーモンドの植栽が行われました。このあぐり山は戦時中、敵の飛行機の見張り所があったところで、伊万里湾をはじめ四方に素晴らしい眺望の場所です。数年後、花桃やアーモンドの花見が楽しみです。

二十一世紀が「環境の時代」と呼ばれる中、里山の保全、活用こそ真っとう真剣に考えなければならぬと思うこのごろであります。

↓立花小学校で行われた贈呈式。松尾勝馬さんから伊万里牛が手渡されました

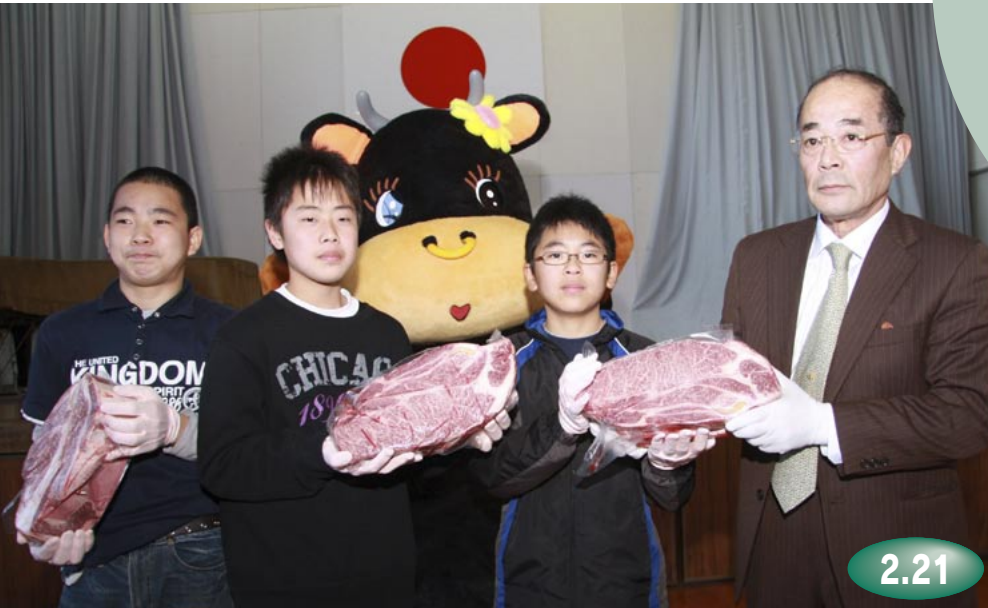

2.21



みんなの広場

おいしか! 伊万里牛の給食

肥育牛農家が伊万里牛を市に贈呈

子どもたちに地元特産品の素晴らしさを知ってもらおうと、市内最大規模の肥育牛農家・松尾勝馬さんが伊万里牛 640 ㍑を市に寄贈。立花小学校で行われた贈呈式で、牛肉のブロックの見本を児童らに手渡しました。この伊万里牛は、3月2日、市内26か所の学校給食に『すき焼き煮』として登場。黒川小学校の児童は、この日招待された松尾さんと一緒に給食を食べ、愛情込めて育てられた美味しい伊万里牛をじっくりと味わっていました。



松尾さんと一緒に給食を食べる黒川小学校の児童



「うまかあ!」笑顔がこぼれます



ぺろりと完食! 元気もりもり

地域の宝を磨いて未来につなごう

波多津町の『あぐり山』に花桃などの苗を植栽

伊万里湾を一望できるあぐり山で植樹会があり、約100人の参加者が花桃などの苗350本を植栽しました。あぐり山には戦時中に上空を監視したとされる戦争遺跡があることから、地域の皆さんが公園整備を進めており、雑木の伐採や道路の設置などを行ってきました。今後、花いっぱいなあぐり山が地域観光の柱となることが期待されます。



2.26

↑「早く咲いて」と願いながら、花桃の苗を丁寧に植える児童たち

↓梅に関する学習成果の発表やクイズを行う大坪小学生の児童たち



2.26

春の訪れを告げる梅の花が満開

『第8回伊万里梅まつり』が開催

木須町のいまり梅園・藤ノ尾で『第8回伊万里梅まつり』が開催されました。当日は、地元梅生産者の皆さんなどによる農産物の販売や餅つき、踊りなど多彩な催しが行われ、多くの人でにぎわいました。西九州一広大である24畝の梅園には約6,500本の梅が植えられており、来園者は咲き誇る梅の花を満喫しながら春の訪れを感じていました。

このコーナーでは、あなたの周りの身近な出来事や話題を待っています。市役所情報広報課広報係までご連絡ください。(☎234313広報係直通)

物流の効率化や観光への有効活用に光

大坪町の国道498号古賀交差点付近から白野北交差点を結ぶ大坪バイパスが開通しました。また、同バイパスに接続する大坪木須線も同時開通し、市民会館までを結びました。将来は市街地の北側を回り、伊万里湾に面する木須地区まで延伸する計画です。今後、市街地の渋滞緩和のほか、物流の効率化や観光面での有効活用が期待されています。



3.21

↑開通式でテープカットする塚部市長（中央）と関係者

↓曲げた孟宗竹で里山の虹を表した作品（囲み写真は金賞受賞の3人）



3.3-5

これぞ匠の技！見事に金賞受賞

同じ支給材料を使って庭づくりを競う『第1回全国造園技能競技大会』が山口県で開催され、全国から20チームが参加しました。伊万里市からは石丸春光さん、久保正伸さん、石丸直人さんの3人が佐賀県唯一のチームとして出場。柔軟な発想と卓越した技術で、佐賀の豊かな自然を表現した『里山からのおくり物』が見事に金賞を受賞しました。

↓3月4日～6日の期間中、約400人の入場者でにぎわいました



3.4-6

趣ある空間でお雛様の表情も輝く

立花町の前田家住宅（国登録有形文化財建造物）で『第3回伊万里郷大庄屋のひな祭り』が開催されました。期間中、前田家に伝わる昭和30年代以前の古い雛人形やお道具、江戸期の具合合わせなどが展示されました。この日、市内外から訪れた大勢の観客は『大庄屋』の趣ある空間で各年代の凛と輝いた表情のお雛様たちに見入っていました。

川南造船所跡地整備の方向を検討

山代町の旧川南造船所部品工場跡地の公園化方法を協議する『浦ノ崎地区公園整備検討委員会』が開催されました。2回目となった今回は、老朽化した建物を5人の委員が視察。内部の構造や劣化状況などを調査しました。この調査内容に加え、前回の委員会でも出された市民の意見などさまざまな判断材料を元に、整備の方向が今後検討されます。



2.24

↑折れた柱など老朽化した建物内を調査する検討委員会の皆さん

ほがらがが ページ

百寿メダル贈呈 いつまでも お元気で

賤津ヨシエさん（立花町）が3月18日にめでたく百歳の誕生日を迎えられ、塚部市長から129番目となる百寿メ



賤津 ヨシエさん（立花町）

（写真）塚部市長とにこやかに握手を交わす賤津ヨシエさん（左）

ダルが贈られました。

これまで、ほとんど病気をしたことがなかったというヨシエさんは、現在は足が少し不自由なほかは、健康状態も良好でお元気そのもの。商売などをしていた夫を支え、専業主婦として家事や子育てに頑張ってこられたそうです。手先が器用なヨシエさんの趣味は編み物。昔から洋服などを作っておられ、今でもときどき編んでいるとのこと。長生きの秘訣は、「何でも食べること」で、特に「刺身が好き」と話しておられました。塚部市長からメダルを贈られると、手を合わせて「夢の世界にいるようです」と心から喜んでおられました。

楽しんだ 親子で絵本の時間

「本とあそぼう全国おはなし隊」がやってきた

3月5日、「本とあそぼう全国訪問おはなし隊」が、市民センターを訪問しました。これは、出版社の講談社が子どもたちに本に親しんでもらおうと



↑青空の下で、親子で絵本を楽しみました

と、月に約50か所の全国の幼稚園や図書館など、巡回しているものです。

この日、子育て支援センターぽっぽぼを利用して家族連れなど約70人が参加。キャラバンカーに積んである約500冊の児童書の中から好きな絵本などを自由に選び、親子で一緒に読書の時間を楽しみました。

また、おはなし隊のスタッフや市内のボランティアによる『おはなし会』では、大型絵本や紙芝居などの読み聞かせが行われ、子どもたちはパANDAや小鳥などかわいい動物が出てくる物語を夢中になって聞いていました。

四季の詩

あまぎり
天霧の霽るる子細も春めきぬ

新天町

田中

南嶽

どうせいたい
岡世代の 語りは楽し 過去の夢

ほっほっ積まれ また春が来る

東山代町

森 幸子



伊農林高・森林工学科 ヒノキ材の 観覧用ベンチ寄贈

2月25日、伊万里農林高等学校の森林工学科3年生が、市に観覧用ベンチ7脚を寄贈しました。これは、演習林で伐採したヒノキ材を使い作製したもので、伊万里湾大橋球技場でのスポーツ観戦に有効活用される予定です。



伊農林高3年生と森教育長（前列左）



ドクターズ・アイ

●問合先 市民病院 (☎234121)

糖尿病予備群の早期診断、早期生活習慣の改善

伊万里市立市民病院 副院長 (内科) 松永 和雄



自覚症状がないので、診断された時には、すでに重症化しているケースが多い糖尿病。今回は、現代病といわれる糖尿病についての予防、進行防止に欠かせないポイントをご紹介します。

糖尿病予備群とは

空腹時や食後の血糖値が、糖尿病型や正常のどちらにも属さない状態のことで、境界型ともいわれ、空腹時の血糖が高めの空腹時血糖異常 (IFG 110~126 mg/dl)、食後の血糖が高めの耐糖能異常 (IGT 140~200 mg/dl)、あるいは両者を重複した3つに分類されます。

平成19年の国民健康・栄養調査では、糖尿病予備群と考えられる「糖尿病の可能性が否定できない人」は、20歳以上で約1320万人にのぼり、国民全体の1割にあたります。特に、40歳以上では急激に増加し6人に一人が予備群といわれていますので、早期発見が大切です。

40歳以上6人に1人が糖尿病予備軍

しかし、インスリンの分泌が少ない、または働きが悪い状態になると、食後の血糖値が速やかに低下しなくなり、この状態を耐糖能異常 (IGT) と呼びます。糖尿病と診断される前のIGTの段階でも、すでに動脈硬化が始り、症状が進むと、糖尿病の合併症である大血管症 (心筋梗塞、脳卒中など) が起こりやすくなります。

IGTが悪いのは

食後 (糖負荷後) の血糖値は、正常な場合、80~140 mg/dlの範囲に調節されています。

IGT診断とは

IGT診断は、ブドウ糖 (約300カロリーのジュース) を飲んだ後血糖値を測定し、2時間後の血糖値が140~199 mg/dl、かつ空腹時が126 mg/dl未満の時は、IGTと診断されます。

糖尿病の発症する頻度の高い人は定期的な検査をお勧めします。〔具体例・家族に糖尿病歴有、妊娠糖尿病や巨大児出産の経験有、糖尿病予備群 (境界型)、肥満、脂質値の異常、高血圧の人など〕

糖尿病予備群の治療は

◎生活習慣の改善

肥満の解消 (現体重の5%減をめざす)・食事量、脂肪摂取、単純糖質 (特に糖を含む清涼飲料水) の制限、食物繊維摂取、間食しない、運動奨励、飲酒習慣の是正、禁煙などです。

◎耐糖能異常の代謝関係の

定期的な検査による評価 適正な時期に的確な薬物治療が必要です。

◎高血圧、脂質代謝異常の改善

生活習慣の改善や適切な薬物療法で糖尿病の発症や合併症予防を抑えましょう。

わが家の



大江のあさん (9か月)



★直人・飛鳥さんの長女
★二里町東八谷搦

あかあさんからひとこころ



わたしは、歌やダンスが大好き♡とびっきりの笑顔で誰とでも、仲良くなれるんですよっ♪今は、タオルたたみのお手伝ぐらいしかできないけど、カリスマ美容師をめざして頑張っていくでちゅ♡

元気がいっぱい『のあちゃん』★お父さんやお母さんのたくさんの想いを継いで、世界一の美容師になってねっ♡



いわなが みゆき
岩永 幸さん (20歳)

★新天町2区
★おうし座・B型



★お仕事は 伊万里信用金庫 本店営業部に勤務し、3年目になります★上司や先輩の大きな背中を見ながら、お客様の立場に立った『まごころ』のこもった接客をめざして日々勉強中です★

★休日の過ごし方は 大好きな清水翔太さんの曲を聴きながら、友人とドライブ&ショッピングです♥

★好きな食べ物は 3食チョコレートでもいいくらい！チョコレートには目がありませんね♡

★理想の男性は やさしくて包容力のある人がタイプですっ★



第51回 県内一周駅伝大会

伊万里市 惜しくも総合3位!



2日目、市民センター前をスタートする古賀慶彦選手（左から一人目）

【総合成績】

順位	記録
1	小城（初優勝） 14時間11分08秒
2	佐賀 14時間13分32秒
3	伊万里 14時間23分03秒
4	唐津・玄海 14時間25分09秒
5	鳥栖 14時間34分34秒
6	武雄 14時間43分12秒
7	嬉野・太良 14時間44分08秒
8	神埼・吉野ヶ里 14時間50分36秒
9	杵島 15時間13分42秒
10	三養基 15時間23分58秒
11	鹿島 15時間35分09秒
12	西松浦 16時間09分54秒
13	多久 16時間25分56秒

【区間賞】

区間	選手名	記録
4区(5.5km)	小宮辰郎	17分14秒
5区(7.8km)	立石裕貴	24分08秒
23区(11.7km)	平山竜成	35分40秒

【優秀選手賞】 平山竜成

【新人賞】 佐々木隆文

【伊万里市の3日間の成績】

	記録	順位	累計
1日目	5時間18分15秒	3位	3位
2日目	4時間58分24秒	4位	3位
3日目	4時間06分24秒	5位	3位

16市郡13チームの代表選手が全33区間270.2キロを欖でつなぐ『第51回郡市対抗県内一周駅伝大会』が2月18日から20日までの3日間開催されました。

初日、伊万里市チームは4区小宮辰郎選手と5区立石裕貴選手が区間賞の走りを見せ

るなど選手たちが健闘し、3位でゴールしました。

2日目は前半5位という厳しい展開。後半、16区古賀慶彦選手が2位でつなぐと、中学生の谷崎翔太選手と四辻剛選手がともに区間2位の力走。最後は23区平山竜成選手の激走でタイムを挽回し、累

計3位を死守しました。

最終日は、各選手が踏ん張ったものの流れに乗れず、5位でのゴールとなりました。

伊万里市チームは『欖愛』をテーマに3日間の厳しいレースを戦い抜きましたが、惜しくも小城市、佐賀市に次ぐ総合3位という結果でした。

4月の町民スポーツ

- 16日(土)
 - 大川内町民グラウンド・ゴルフ大会 午後4時開会 大川内小学校
- 5月1日(日)
 - 黒川町民体育祭 午前9時開会 黒川小学校
- 5月5日(木・祝)
 - 黒川町子どもすもう大会 午前8時30分開会 黒川小学校

4月の市民スポーツ

- 3日(日)
 - 伊万里ウオーク2011
 - 18km・12km 午前9時スタート
 - 6km 午前10時スタート
 - スタート・ゴール 国見台陸上競技場
- 9日(土)
 - 環境杯グラウンド・ゴルフ大会 午前8時30分開会 国見台陸上競技場ほか
- 17日(日)
 - 市協会長杯争奪グラウンド・ゴルフ大会 午前8時30分開会 国見台陸上競技場ほか
 - 市職域・クラブ卓球大会 午前9時開会 国見台体育館
- 24日(日)
 - 市民早朝ソフトボール大会 午前6時30分競技開始 国見台球技場ほか
- 28日(木)
 - 市ゲートボール選手権大会 午前8時30分開会 国見台球技場
- 29日(金・祝)
 - 伊西地区中学校対抗ソフトテニス大会 午前8時30分開会 国見台陸球場
 - 市長旗争奪伊万里地区高等学校野球春季大会(～5月4日) 午前9時開会 国見台野球場
- 5月3日(火・祝)
 - 国見台陸上競技選手権大会 午前9時競技開始 国見台陸上競技場



→チームメイトからドリンクを受け取りながら力走する平山竜成選手(23区で区間賞を受賞)



子どもらと楽しくコミュニケーションをとりながら講演する前市民図書館長の犬塚まゆみさん（中央）

黒川町

『家読のすすめ』発表会

2月27日、黒川公民館で黒川町『家読のすすめ』発表会が開かれました。

この日は、小・中学生の多読者表彰や家読に関する活動報告などが行われ、多くの町民が参加しました。

また、先人たちが干拓事業を行ったときに作ったとされる『もっこ踊り』について老人会が説明したほか、地元のお話『がわ太郎石の伝説』を黒川幼稚園児たちが劇で披露するなど、黒川町にまつわる話が紹介されました。

最後に行われた講演会で、講師を務めた前伊万里市民図書館長の犬塚まゆみさんは、「まず大人が読書を好きになり、子どもと本の面白さなどについて語り合ってほしい。いつでも子どもたちの近くにある環境をつくってくだささい」と読書や親子の交流の大切さなどを伝えました。

家読
広がっています！
モデル地区の取り組み

松浦町

家読フェスティバル

3月5日、松浦公民館で『松浦町家読フェスティバル』が開催され、たくさんのお家族連れなどが訪れました。

当日は、松浦小学校児童4人による読書感想文の発表



松浦保育園児たちが熱演した『大きなかぶ』のオペレッタには会場から温かい拍手が湧きました

や、同校図書委員会が勧める本の紹介、松浦保育園児らによるオペレッタなど盛りだくさんの内容でした。

なかでも、地元ボランティアグループ『おはなしとつくくん』による絵本や紙芝居の読み聞かせは大好評。着ぐるみで演じた『ちびくろさんぼ』で会場は大いに盛り上がりました。

メインイベントとして、家読に取り組む3家族によるパネルディスカッションが行われ、「今の子どもたちは部活や塾などで忙しい。親子のコミュニケーションをとるためにもできるだけ家読の時間をつくりましょう」という意見が出るなど、お互いに家読の重要性を確認し合いました。

郷土の文化財

伝統の祭りや行事②⑥

白野の大御田祭

「あらかじめ豊作を祈る予祝行事」

◆問合先 生涯学習課

(☎) 33186

大御田祭は、12年に一度の申年の旧暦3月申日に、大坪町白野の山王神社で行われます。近年では、平成16年(2004)の4月11日に本祭りが行われました。

本祭りでは、まず拜殿内で御祓いの後、申年生まれの子どもたち8人(演奏4人の男の子、舞手4人の女の子)が浦安の舞という神楽を奉納します。

山王神社のつかいが猿なので、申年生まれの子どもたちが奉仕するのだといわれています。

その後、境内で御祓いの後、烏帽子をかぶった白装束の男たちが、昔ながらの農具を用いて、田うち、田起こし、代かき、苗代ならしの所作を行います。

また、菅笠をかぶり、たすき掛けの早乙女姿の女性たちが、種まきと田植の所作を行います。

実際の田植えの前に、田植えの動作を前もってすることで、田植えがうまくいき、豊作になるとされています。

稲作は、日本の農業の中でも特別で、さまざまな伝統行事があります。

大御田祭は、農作業が本格化する前に、あらかじめ豊作を祈る予祝行事です。



昔ながらの農具を用いて田植えの所作を行う様子

お知らせ

重度障害者に タクシー利用券を支給

- 対象者 市内に居住している障害者で、自動車税など減免を受けていない在宅（入院、施設入所を除く）の人で、次のいずれかに該当する人
- ①身体障害者手帳1級または2級の交付を受けている人
- ②療育手帳Aの交付を受けている人
- ③身体障害者手帳の交付を受け、車いすを常用している人
- ④精神障害者保健福祉手帳1

級または2級の交付を受けている人

支給内容

佐賀県バスタクシー協会加盟のタクシー会社で利用できるタクシー券（1枚500円）を年間に最高20枚まで支給します

●申請方法 障害者手帳と印鑑を持参のうえ、福祉課で申請してください

※4月11日（月）から受け付けを開始します

●受付・問合せ 福祉課社会福祉係（☎☎2156）

小規模土地改良 事業の申請受付

農業基盤の整備を図るた

め、小規模な土地改良事業を共同で施工する場合には補助金を交付します。

対象事業

事業の受益農地が1畝以上で、受益戸数が5戸以上ある農道、水路、ため池などの新設、舗装、改良、しゅんせつ事業

●補助率 50%以内

●補助金額の上限 35万円

申請方法

計画地区ごとに申請書と現況写真などを添付し、区長名で申請してください

●提出期限 4月28日（木）

※昨年申請し、未認可となった地区については再度申請

が必要で。期限は厳守してください

申請・問合せ

農山漁村整備課（☎☎2591）

市職員の 人事異動

◆3月18日付け人事異動

【部長級】

◇総務部長（事務取扱） 総務課長（兼）震災支援課長 前田隆博

【係長級】

◇総務部総務課行政係長（兼）震災支援課震災支援係長 樋口哲也

子育て支援センターに 遊びにきませんが

子育てに関する悩みや相談を受け付けています。ひとりで悩まずにお気軽にご相談ください。

①わくわく広場（申込不要）

就園前の乳幼児とその保護者を対象に『親子遊びの広場』を開催しています。

●日時 毎週月・火・木・金曜日
午前10時～午後3時

②お誕生会（要申込）

4月生まれの乳幼児とその保護者

●日時 4月27日（水）
午前11時～11時45分

③一時保育・休日保育

利用については事前登録が必要です

◆開催場所、申込・問合せ
子育て支援センターぼっぼ
（☎☎5197）



いいものを造り続けて一世紀

佐賀県農業協同組合 指定店・各宗法具取扱

伊万里うるし工房

おぶつだんのしらかわ

伊万里市新天町(202号線沿) TEL 0955(23)5345

★ Go! Go! ★ 伊万里スポーツ

スポーツはチカラ。健康はタカラ。

●問合先 体育保健課 (☎233187)

このコーナーでは、毎月、注目のスポーツイベントのお知らせや募集、ニュースポーツの紹介など、皆さんにお伝えしていきます。

■気軽に挑戦！ニュースポーツ

体育保健課では、市で保有するニュースポーツ32種目の用具を各町公民館や子ども会、各団体や会社、一般の人に無料で貸し出しています。

<貸出は簡単です！>

- ①電話で体育保健課に空き状況を確認
- ②来庁して必要書類に記入
- ③貸出

ニュースポーツ貸出 ベスト3

- 1位 ニチレクボール(室内ベタンク)
- 2位 アジャタ
- 3位 ドッチビー

■ご利用ください『出前講座』

市では、ニュースポーツの紹介や実技指導、新体力テストの測定など、出張指導を行っています。子どもから高齢者まで、年齢・性別は問いません。ぜひ、ご利用ください。



●**参加料** 8000円
●登録用紙は、協会事務局、各町公民館にあります
●**問合先** ソフトボール協会事務局
松本 (☎280009)

●**参加料** 8000円
●登録用紙は、協会事務局、各町公民館にあります
●**問合先** ソフトボール協会事務局
松本 (☎280009)

松浦川流域懇談会

国土交通省武雄河川事務所では『松浦川水系河川整備計画』に基づき、今後の松浦川の川づくりを進めていくために、地域の皆さんと意見や情報の交換を行います。多数の参加をお待ちしています。

●**問合先** 環境課リサイクル推進係 (☎232145)

ごみは燃やさずに、ごみの収集に出すか、環境センターへ搬入を行うなど、正しく処理を行いましょ。

ぼしゅう

●**問合先** 国土交通省武雄河川事務所調査課 (☎095427933)

●**場 所** 唐津市北波多公民館(唐津市北波多徳須恵1097番地12)

●**日 時** 4月20日(水) 午後6時30分～8時30分

●**出 品 料** 無 料

●**出 品 受 付 日 時** 5月15日(日) 5月22日(日) ともに午後4時～5時

●**展 示 期 間** 5月18日(水)～22日(日)

●**展 示 場 所** 5月25日(水)～29日(日) ※募集要項、出品申込書は各町公民館、生涯学習センターにあります

●**展 示 会 場** 市民センター・文化ギャラリー

●**問 合 先** 生涯学習センター (☎221262)

●**出 品 資 格** 市内在住者、もしくは市内勤務者

●**出 品 資 格** ※書部門のみ中学生以上可、その他は高校生以上

●**展 示 期 間** 5月18日(水)～22日(日)

●**展 示 場 所** 5月25日(水)～29日(日) ※募集要項、出品申込書は各町公民館、生涯学習センターにあります

パブリックコメントの結果

第5次伊万里市行政改革大綱(案)および同大綱実施計画(案)に対する意見募集の結果、12件の意見提出がありました。意見の概要と市の考え方を下記のとおり公表します。

●**公表する場所** 企画政策課、情報広報課 市民サービス係、各町公民館、市民図書館

●**公表する期間** 4月1日(金)～30日(土)

●**問合先** 企画政策課 (☎232124)

早朝ソフトボール参加チーム募集

早朝の澄み切った空気の中で、プレーしてみませんか。

●**受付期日** 4月8日(金)

●**受付時間** 午後6時～8時

●**会 場** 国見台協会事務所

●**参加料** 8000円

●登録用紙は、協会事務局、各町公民館にあります

●**問合先** ソフトボール協会事務局
松本 (☎280009)

任意整理・過払金返還請求!

消費者金融等と約10年以上の取引がある方
消費者金融等の借金を完済した方は

西九州総合法律事務所
佐賀県弁護士会所属
弁護士 福田 大志

相談無料
秘密厳守

完済した方は自己負担金ゼロ!
取り戻した過払金の中から成功報酬をいただくのみです。
詳しくはお電話、またはブログをご覧ください。
<http://fukuda-hiroshi.seesaa.net/>

西九州総合法律事務所

●**要電話予約** ☎0954-27-8056

受付/ (月～金) 9:00～12:00 13:00～18:00
佐賀県武雄市武雄町大字武雄5650-26

ごみ対策
協議会委員の募集

市では、ごみの減量化およびリサイクルに関する事業を推進するため『伊万里市ごみ対策協議会』の市民委員を募集します。

- 募集人員 3人
 - 応募資格 市内在住の18歳以上（高校生は除く）で、ごみの減量化やりサイクルに興味がある人
 - 任期 2年間
 - 応募方法 所定の応募用紙または市販の履歴書に必要な事項を記載し、応募してください
- ※応募用紙は、市環境課に備

4月1日より
全国瞬時警報システムの
運用を開始しました

- 全国瞬時警報システム(J-ALERT)とは？
気象庁や内閣官房から送信される緊急情報を、人工衛星を経由して市が受信し、自動的に市内2つのケーブルテレビ会社の自主放送チャンネルで緊急放送するシステムです。
- 緊急放送する内容は？
これまで放送していた気象警報に加え、弾道ミサイル情報や大規模テロ情報などの有事情報を新たに放送します。
- 放送を見たときは？
身の安全を確保し、引き続きテレビやラジオの情報に注意し、落ち着いて行動してください。
- 問合せ先 総務課安心安全課 (☎2123)

えつけています。また、市のホームページからもダウンロードできます

- 応募期限 5月2日(月)
- 応募・問合せ先 環境課リサイクル推進係 (☎2145)

あなたの夢を
実現します

- 夢のあるまちづくりを推進するため、市民の皆さんの自主的な活動を支援する『伊万里市21世紀市民ゆめづくり計画支援事業』の今年度事業を募集します。
- 応募できる団体
▽市内で活動する3人以上のグループで、うち一人は成

人であること
▽会員の過半数が市内在住、在勤の人で構成されていること

- 対象事業・補助金
▽具体的な事業を行う『まちづくり計画実施事業』 50万円以内
- 3年間の補助金総額は100万円以内
- ▽アイデアや計画を調査・研究する『アイデア立案事業』 10万円以内
- 支援期間
▽まちづくり計画実施事業 最長3年間
- ▽アイデア立案事業
- 応募期限 4月27日(水) 1年間
- 問合せ先 男女協働・まちづくり課 (☎2115)

開催します
フリーマーケット

- 日時 4月23日(土) 午前10時～午後4時
※雨天の場合は中止します
 - 会場 伊万里駅前公園(JR側)
 - 参加資格 特になし
 - 区画(予定) 約2区×2区
 - 出店料 500円
- ※当日受付時に徴収します

● 募集締切 4月16日(土)
● 申込方法 imari_u@yahoo.co.jp また imari_u@ymail.jp

- 『ここに広場』
● 日時 5月1日(日) 午前10時～午後3時
- 問合せ先 IMARI UNITED CHILDREN (伊万里青年会議所事務局) (☎3616)

- 参加費 300円
- 区画 3区×3区
- 住所・氏名・電話番号を記入のうえハガキまたはファックスでお申し込みください
- 申込期限 4月25日(月)
- 申込・問合せ先 〒849-4282 伊万里市東山代町里359番地4 地域活動支援センターにこにこいまり (☎FAX281353)

ガスからの買い替えに最適！ 三菱IHクッキングヒーター(電気調理器)



標準取替工事込で **¥148,000** (処分費込)

- 安全で操作も簡単です。
- 25cmの大型ピザも焼けるひろびろ庫内
 - 水無し両面自動焼き

キャンペーン情報

- 太陽光発電システムご成約の方に…**液晶カラーテレビ進呈** (3/20～4/30)
- オール電化ご成約の方に…**IH対応5点セット鍋進呈**
- **住宅エコポイント受付中** (～H23.12.31)
〈例〉システムバス対象工事をした場合…62,000ポイント

お問い合わせは **(株)エコライフ・ニブ** 伊万里市二里公民館横 TEL20-4188

4月の行事

市民会館 ☎27105

10日(日)午後9時～

佐賀県知事・県議会議員選挙開票

24日(日)午後9時～

伊万里市議会議員選挙開票

市民図書館 ☎234646

★『こどもの読書週間』(4月23日～5月12日)

期間中は楽しい催し物を予定していますので、ご家族おそろいで来館ください。

★子ども上映会

『大決戦!超ウルトラ8兄弟』(97分)

24日(日)午後2時30分～4時10分

★一般上映会

『命のビザ』(115分)

10日(日)午後2時30分～4時25分

★おはなし012 (のぼりがまのおへや)

毎週木曜日(1日2回)

午前11時～・午前11時30分～

★おはなし会 (のぼりがまのおへや)

毎週土曜日

午後2時30分～3時

※催し物はすべて無料です

★4月の休館日 28日(館内整理休館)

4日、11日、18日、25日

※29日(昭和の日)は開館しています(午後6時まで)

4月の市民相談

■会場:市役所1階市民相談コーナー

■時間:午前10時～午後3時 無料・秘密厳守

■問合先:情報広報課市民サービス係(☎☎232133)

※①・②・③・⑦は予約が必要です

- | | |
|---------------|--------------|
| ① 法律相談第2・4回 | 13日・27日(弁護士) |
| ② 司法書士相談第1回 | 7日※午前10時～正午 |
| ③ 暮らしの知恵相談第3回 | 21日(公証人) |
| ④ 人権相談第1・3回 | 5日・19日 |
| ⑤ 消費生活相談毎週月～金 | ※午前10時～午後4時 |
| ⑥ 行政相談第3回 | 15日※午前9時～正午 |
| ⑦ 家計相談毎週 | ※午前9時～午後4時 |
- (ファイナンシャルプランナー相談)

●年金相談(予約制)会場:1階面接室(市民ロビー前)
毎週金曜日 午前9時30分～午後3時

予約電話番号 ☎0955-72-5161

●身障者相談 会場:1階面接室(市民ロビー前)

毎月第4木曜日 午前10時～午後3時

●心の健康相談 会場:福祉課社会福祉係

毎週月～金曜日(水曜日除く) 午前9時～午後3時30分

●女性相談 相談電話番号 ☎0955-22-6763

毎週月・水曜日 午前9時～午後4時(面接相談は要予約)



春の新生活、こんなトラブルがあなたを狙っています

春は、社会人や学生の皆さんが新しい生活をスタートさせる季節です。社会経験の浅い若者を狙った契約トラブルや資格取得、簡単に収入を得られることをうたった勧誘のトラブルが増えますので、気をつけましょう。

【アドバイス】

○電話だから気軽に約束したり、あいまいな返事をしたりしないようにしましょう

○契約する前に家族や友人に相談しましょう

※困った時には市消費生活センター(☎232136)

家庭で
できる!



今月の省エネと 地球温暖化対策

■問合先

環境課生活環境係(☎☎232144)

ガス給湯器は目的に合わせた温度設定を

食器を洗うときは低温に設定しましょう。65℃の水道水(水温20℃)を使い、給湯器の設定温度を40℃から38℃にして、1日2回食器を洗う場合

年間(冷房期間を除く253日)でガス8.80m³の省エネ、約1,380円の節約、二酸化炭素約20.0kgの削減になります。

■(財)省エネルギーセンターのホームページを参考に作成 <http://www.eccj.or.jp/>

正社員募集



「いきがいを支えるやりがい」をモットーに全職員、笑顔ある職場環境作りに頑張っています。あなたの入社を心よりお待ちしております。

社会福祉法人花心会 特別養護老人ホーム

グランパランいまり

看護師(正・准) 4名

※夜勤はありません

作業療法士 1名

詳しくは最寄りのハローワークへお問い合わせください。

伊万里市大坪町乙1579-2

TEL.0955-23-5261 FAX.23-5411
(人事担当:田代)

伊万里の春 2011



伊万里小学校コーラス部

3月5日、児童・生徒が音楽や踊りなどを発表する『2011 キッズフェスティバル』が市民センターで開催されました。市内の園児から高校生までの8団体、約150人が、日ごろの練習の成果を披露しました。

2011 キッズフェスティバル



グリーンホーン (伊万里高校)



伊万里少年少女合唱団



大川内小学校 青螺太鼓

レッツ、サイクリング!

春が来た。歌声と自転車によって



伊万里保育園



レンタサイクルオープン式でのテープカット



3人力を合わせてサイクリング



最大5台連結可能な「かるかもサイクル」



耕心館剣道クラブ



波多津小 あおはずくバンド&ダンス



3人で仲良く楽しむ「3人乗りサイクル」

おもしろ自転車がズラリ

3月6日、牧島公民館でレンタサイクルオープン式が行われました。市では、木須町の自転車専用道路『りんりんロード』（伊万里湾沿い3.5キロ）を活用するため、娯楽自転車『おもしろ自転車』8台を導入しました。ぜひ、体験してみてください。



人のうごき

平成23年3月1日現在

●人口	57,907人	(-9)
●男	27,712人	(+2)
●女	30,195人	(-11)
●世帯	22,036世帯	(+25)
	()	は前月比

広報 伊万里 2011-4

- 発行日/平成23年4月1日
- 発行編集/伊万里市情報広報課広報係 (0955)23-4313 (ダイヤルイン)
- 〒848-8501 佐賀県伊万里市立花町 1355 番地 1
- 伊万里市のホームページ <http://www.city.imari.saga.jp/>
- 印刷/山口印刷株式会社

このたびの東北地方太平洋沖地震で亡くなられた多くの方々のご冥福を心からお祈り申し上げます。未曾有の大震災に遭いながらも隣人を思いやる気持ちや他者への気遣いなど、今、世界中で日本人の品位や秩序が賞賛されています。古来から『和を以て尊しとなす』という言葉や精神は日本人の美徳とされてきました。また、大きな和の魂と書く『大和魂』は日本人固有の精神ともいわれています。自分が今できることをコツコツと。たった一人の力は微力であっても、一人ひとりの『和』の精神を集結させれば、きつとこの大災害も乗り越えられるほどの大きな力が生まれると信じていたいと思います。被災地の復興へ向けた闘いは、これから5年、10年と続いていきます。私たちは、今の思いをどれだけ持続できるか、一人ひとりの『大和魂』がこれから問われていくのだと思います。(英)

編集室から

未来へはばたこう
発展する伊万里

今月の
伊万里つ子しぐさ

