

広報

人が元気!

産業が元気!

地域が元気!

伊万里



2010
(平成22年)

4月
April

No.674 Contents 目次

特集 食育のススメ.....	2
インフォメーション伊万里.....	8
みんなの広場.....	12
ほがらかページ.....	14
スポーツ.....	16
教育と文化.....	17
くらしのチャンネル.....	18
伊万里の春の風.....	22

今月のフォト

「見て見て! 私たちの好きな絵本はこれです!」4月17日、巡回先のさくら保育園の園児たちは自動車図書館『新ぶっくん1号』と初対面し、大興奮。よりパワーアップした『ぶっくん』が元気に市内各地を巡回しますので、皆様のご利用をお願いします。【12ページに関連記事を掲載しています】

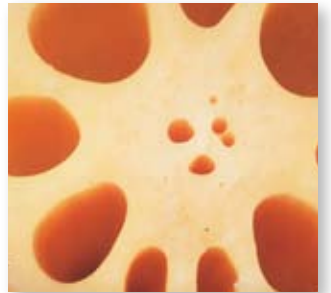

特集

食育のススメ

「いただきます」をもう一度考えよう

『食』は命の源で、人が生きていくうえで不可欠なものであり、健康な生活を送るためにも大切なものです。栄養の偏りや肥満、生活習慣病の増加、過度のダイエット志向に加えて、『食』の安全性の問題や食料自給率の問題など、食生活改善や安全の確保の面からも、『食』に関する知識と選択する力を持つことが必要です。

また、家族と食卓を囲む機会が減少することによって、子どもたちが料理や食べ物に興味を持たなくなったり、ふれあいながら人と一緒に食事を楽しむ心が育たないなど、心の問題についても指摘されています。子どもたちが豊かな人間性を育み、生きる力をも身につけ、輝かしい未来へ羽ばたけるよう、家庭や地域・学校・保育園などを中心に、食育を推進することが求められています。市では、平成17年2月『食のまちづくり宣言』を行い、食のまちづくりへ向けて市民と関係機関が一体となつたさまざまな取り組みが広がり、今年で5周年を迎えました。

このような中、家庭での『食育』についての取り組み状況を見てみると、忙しい生活を送る私たちは、毎日の『食』の大切さを忘れがちになっています。もう一度、原点に返り、自らの『食の在り方』を学ぶことが重要です。

今回の特集では、一人ひとりが『食』への関わりを認識し、感謝を深め、自らの食生活を大切にする家庭でできる『食育』について、考えてみたいと思います。





↑五感を使って身近な食べ物について考える子どもたち

食育とは

食育という言葉は、知育・体育・徳育・才育と並ぶ『五育』のひとつとして明治の終わりまでよく用いられていたそうです。食育とは、文字通り『食事の教育・しつけ』のことです。国民一人ひとりが、生涯を通じて健全な食生活の実現や食文化の継承、健康の確保などが図れるよう、自らの食について考える習慣や食に関するさまざまな知識と食を選択する『実践力』を楽しく身につけるための学習などの取り組みを言います。

現在、食生活をめぐるさまざまな問題が発生するなかで、食育が改めて注目されるようになりました。『食

平成19年『食育に関する意識調査』（伊万里市）

平成19年9月に市民1,000人、高校生650人を対象にアンケート調査を行いました

【図1】食育への関心割合

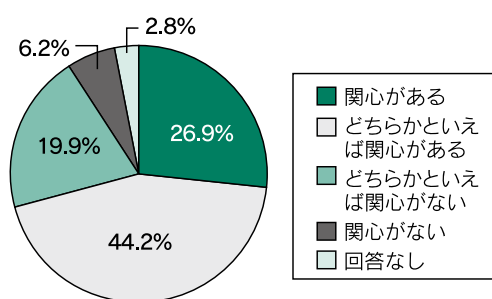

【図2】図1で『関心がある・どちらかといえば関心がある人』の食育状況

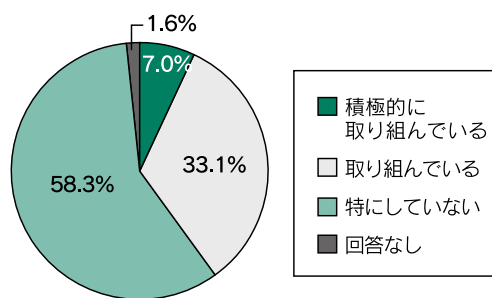

【図3】図2で取り組んでいない理由

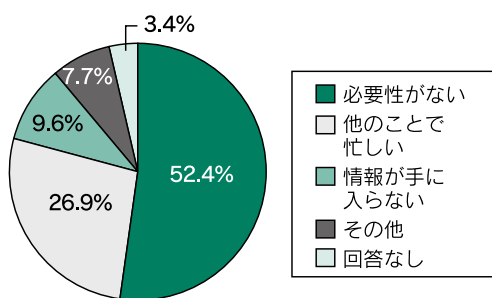

- 育』に対する市民の認知度は高いものの、取り組み活動はまだまだ低い状況です。（図1・2・3）
- なぜ『食育』が必要？
- 『食』に関わる問題として、次のようなことが指摘されています。
- ① 食べ残しなど『食』を大切にする心の欠如
- ② 栄養バランスの偏った食事や不規則な食事の増加
- ③ 肥満や生活習慣病の増加
- ④ 欠食や過度のダイエット
- ⑤ 偽装表示などの『食』の安全の問題
- ⑥ 低い食料自給率
- ⑦ 伝統ある食文化の喪失

これらは社会的な問題であり、抜本的な解決のためには、国や地方自治体、家庭、学校、保育所、生産者、関係者などが一体となって『食育』に取り組む必要があります。伊万里市においては、平成17年2月に健康長寿の元気なまちづくりをめざした『食のまちづくり宣言』を行い、市民と関係機関が一体となった『食のまちづくり』を進めています。平成19年3月には、食の安全・安心、地産地消の推進、生産者と消費者の交流など食のまちづくり全般を取り入れた『食のまちづくり推進条例』を制定。

誰のための『食育』？
人間の味覚の形成は新生児の時にすでに始まっています。母乳にふくまれる乳糖の甘い味は、赤ちゃんが安心して受け入れる味です。塩味や酸味、苦味、辛味や旨味は徐々に学習して覚えていきます。味覚が十分に発達しない前に甘味や脂肪の多い食べ物の味を覚えてしまうと、その味覚が一生のおいしさを左右します。このように『幼児期の食事経験がその人の一生の食事行動パターンに影響する』ということからも、『食育』の主役は子どもたちと言えます。『食』は子どもたちの心身の成長と人格の形成に大きな



↑子どもたちに何を伝えますか？

影響を与えます。しかし、子どもたちだけに知識を詰め込んでも意味がありません。『食育』は、生涯を通じて取り組むことが重要です。そのためには大人がこれまでの生活スタイルを変えることも必要です。普段の生活から子どもたちに、何を伝えるのか考えませんか。

『一緒に』始める家庭の『食育』



小・中学校で『食』に関する指導を行っているのが栄養教諭です。伊万里市内で唯一の栄養教諭である重見知恵さん（山代東小学校）にインタビューしました。

Q1 市内の小・中学生を対象に平成21年10月に行われた『食事に関するアンケート』の中で、朝食の内容を問う質問に対し、『主食のみ』という回答が小学生46%、中学生38%とありました。朝食を『主食のみ』とった場合と『主食とおかずのそろったもの』をとった場合を比較して、子どもたちの体へ与える影響はどのようなものがありますか？

A1 『主食のみ』では、脳や体の「エネルギーのもと」である糖質（米やパンなど）や脂質（マーガリンや油など）を補給することはできても、それを上手に使うことはできません。上手にエネルギーに変えて、体を動かしたり、頭

を働かせたり「体の調子を整える」には、野菜や果物に含まれるビタミンなど他の栄養素が必要です。また、「体を作る」ためには、たんぱく質（肉や魚、卵、大豆など）や無機質（牛乳や小魚など）が重要なんです。だからこそ『主食とおかずのそろったもの』が望ましいんです。

特に、子どもたちは、成長段階。体がまだ作られている途中なので、その基礎となる食事は、日々大切にして欲しいですね。

食べ物の主なはたらき

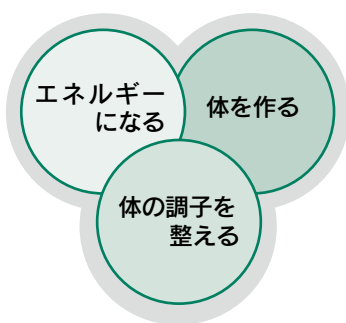

Q2 家庭でできる『食育』の取り組みはどんなものがありますか？また、気をつける

ポイントを教えてください。

A2 現代は、核家族化や共稼ぎの増加、受験や塾など私たちの生活スタイルが変化し、時間に追われるようになりました。コンビニエンスストアなどでは、自分がいつでも好きな時に好きな食べ物を、さらには、家庭の食卓では5つの『こ食』が問題となっています。家族の食事時間がバラバラで、一人で食べることが多い**孤食**、家族で食卓を囲んでいても、それぞれ食べるものがバラバラの**個食**、自分の好きなものしか食べない**固食**、いつも食欲がなく食べるものが少ない**小食**、パン中心の粉を使った主食を好んで食べる**粉食**。このような『こ食』をはじめとする食のさまざまな問題を少しでもなくすために、家庭で取り組んでもらいたいのは何も難しいことではなくて、家族で『食』を楽しむことです。ポイントは3つの『一緒に』。



伊万里市立山代東小学校 栄養教諭 重見知恵さん

①家族で一緒に選ぶ
②家族で一緒に料理する
③家族で一緒に会話して食べる
忙しすぎて毎日なんて難しいと思われる人もいると思いますが、週に1日からでも、親子で家庭で始めてみませんか。『食』を通して、心や体を育む『食育』は、毎日の食卓から始まります。

(写真右) 3つの食品群を組み合わせる食べることが大事という重見先生。子どもたちに、3つそろうと金メダルの朝ごはん、2つで銀メダル、1つで銅メダルと楽しく『食』に関する指導を行っています。

次世代へつなぐ郷土の味



約1年間の研修や調査などを経て、伊万里の伝統の郷土料理や家庭料理を掘り起こし、伊万里の郷土料理本を発行した伊万里市食生活改善推進協議会会長の犬塚玲子さん（瀬戸町）にインタビューしました。

発行のきっかけ

超高齢社会を迎え、生涯を通じて「心身共に健康でありたい」と思うのは、誰しも願っていることです。そこで考えることのひとつとして、生きるこの原点は、『食』にあるということではないでしょうか。郷土料理や家庭料理という、昔は母から子へ受け継いでいたものですが、今は違

おいしいかよ！伊万里の郷土料理



春
ほうれん草とせりの白和え



夏
すべりひゆのごま和え



秋
にごみ



冬
くずかけ

郷土料理本の特徴は？

四季折々の旬の素材を使った郷土料理や家庭料理77品のレシピ（カローリー表記有）を紹介しています。もともと郷

土料理や家庭料理はレシピではなく、味付けは目分量が当たり前でしたので、若い人でも『身近にある材料を使って簡単に、おいしく』作れるようにレシピを研究して、載せています。なかでも必見なのは野草を使った『すべりひゆのごま和え』。93歳の大先輩から教えて頂いた『幻のレシピ』といったところでしょうか。

『おふくろの味』をつなげよう

この本には、伊万里食文化の歴史とそれを担ってきた人々の思いが込められています。この本が多くのご家庭で活用され、温かい『おふくろの味』が脈々と受け継がれていくよう願っています。

このような状況をふまえ、次世代へ、ふるさとの味を伝えたいという熱い思いから、私たち伊万里市食生活改善協議会では創立40周年記念誌『いまりの郷土料理』を楽しく広めよう、伝えよう、ふるさとの味自慢を『発行しました。』



伊万里市食生活改善推進協議会
会長 犬塚玲子 さん



(写真右上) 伊万里で穫れる旬の素材を豊富に使った郷土料理集『いまりの郷土料理』には、料理の由来や作り方ほか、応用ポイントまで載っています ● 問合せ 健康づくり課 (☎23916)

(写真右) ①マロン風『伊万里牛の極上フライパン肉じゃが』、②マロン風『伊万里黒米と梅干のおにぎり』、③マロン風『伊万里野菜の簡単かつおぶしサラダ』

●問合先 男女協働・まちづくり課 (☎232115)



料理には3つの『思い』が大切です

「思いつき・思いやり・思いきり」

2月21日、『食のまち

づくりフォーラム』が市民センターで開催されました。これは、食育に

対する理解と関心を深め、健全な食生活を広めようとして開かれているものです。平成17年2月に『食のまちづくり宣言』を行い、今年で5周年を迎えた記念大会として、また6月12日・13日に佐賀県で開催される食育推進全国大会



↑マロンさんの見事な手さばきに見入る参加者

『さが食育フェスタ2010』のプレイベントとして開催しました。

この日行われたフォーラムでは、テレビなどでお馴染みのフードスタイリスト・マロンの料理教室や記念講演のほか、高校生による食品販売コーナーや食育体験コーナー、簡単料理の試食、物産展など多彩な催しが行われました。

マロンさんの料理教室

なかでもマロンさんの料理教室は大人気。この日のメニューは、伊万里産の新鮮な食材を使ったマロン風『伊万里牛の極上フライパン肉じゃが』、『伊万里黒米と梅干のおにぎり』、『伊万里野菜の簡単かつおぶしサラダ』。抽選で選ばれた市内外からの38人が参加し、マロンさんから調理のコツをわかりやすく教えても

らっていました。

マロンさんの講演会

『お母さんのひと工夫でハッピーな食卓!』と題した講演会で、長年、料理の仕事や『食』の仕事に携わってきたマロンさんは、次のようなことを会場の皆さんに熱く語られていました。

食べることの大切さ

大切な家族、特に子どもの人生を豊かにする一つの要素として、まずは『食』に興味を持つてもらう手助けをお母さんやお父さんにしてもらいたいですね。子どもは興味を持つと頑張ります。実際に私もそうでしたから。

また、食べたいもの≡体が欲しているものだと思うんですが、今そうしたサインを、食べたものにつなげられる人が、実は少ないんです。原



フードスタイリスト
マロンさん

因は、『食』の記憶の乏しきなんです。小さな子どもが一つひとつ言葉を覚えていくように、『食』も同じで舌や脳に記憶していかないと情報として蓄積されません。

その情報が乏しいから、体が一番欲しているものを選択できないんですね。

料理のコツは...

料理の上達のコツは、基本を大事にして『思いやり、思いつき、思いきり』が大切です。皆さん、普段からもつとおいしくするために何が必要か考え、たくさんの愛情を込めて、思いっきり料理を楽しんでください。



子ども料理教室



炭山棚田収穫祭



保育園で黒米を使った給食

『いただきます』を

もう一度考えよう

『食』の原点に返ろう

「いただきます」の語源には「私の命のために動植物の命をいただきます」という説があります。人は自然の恵みによつて生かされているという感謝の言葉。そして「ごちそうさま」は「ご馳走様」と書き、走り回つて食事を留意してくれたことへの感謝の言葉。「いただきます」の意味を理解し、積み重ねること自然や食に感謝する心が育まれていくのではないのでしょうか。

いろんな『食』の体験を通

して子どもたちの心は豊かに成長していきます。その姿をまじかにみながら、私たち大人も食育の大切さに気づき、もう一度「いただきます」から考えてみましょう。

広がる食のまちづくり

これまで市では、食育を推進するため、関係機関の協力を得て、さまざまな食環境づくりに取り組んできました。キッズ料理教室や畑の中のレストランの開催、農産加工品の開発、海外においての伊万里の食文化交流など、食育が対象とする範囲は多様です。

そこで、これから食育についてもう一度考えてみようという私たちにとつて出発点となるのは、何も考えずに食べたり料理するのではなく、食に関することに對し、自分にとって大切である意識し、積極的に関わっていかうとする姿勢です。

一人ひとりの『食』に対する意識向上が、家庭や地域へと広がっていくことで、さらなる深みある『食のまちづくり』の実現へとつながっていくのではないのでしょうか。

家庭から広げる

『食のまちづくり』

市では、食育推進基本計画の基本理念に『食を通して豊かな心と体を育み楽しい家庭と地域づくりをめざします』を掲げ、食育に取り組んでいます。その中心となるものが家庭での『食育』。家庭での日々の生活から、望ましい食生活の実践や食に関する知識・マナーなどを身につけていくことが大切です。

特に、家庭での食生活は子どもの成長に与える影響が大きいことから『家族一緒に食卓を囲みながら、子どもの話に耳を傾け、楽しい食事のひとときを過ごす。』そんなにぎやかで元氣な食卓づくりが求められています。

個々の食卓の元氣が子どもたちの心を豊かにし、家族の絆を強め、さらには地域の活力の原動力につながっていくものと思います。



男女協働・まちづくり課長
池田博志

■問合先 男女協働・まちづくり課
（☎）2115

黒澤明記念館建設問題について

市民の利益を第一に考え『決断』



黒澤明記念館建設問題について、市長はこれまで「議会とも相談しながら、3月中に一定の判断をする」と表明していましたが、3月23日、伊万里市議会全員協議会において市の方針説明を行い、議会の了承を得たうえで、市と市民にとって不利益にならないことを第一に考え、市としての一定の判断を行いました。今回の問題の概要や経緯これからの対策を含め、黒澤明記念館建設問題についての市の判断について説明します。

建設の主体は財団

黒澤明記念館の建設計画については、前市長時代の平成10年5月に、黒澤明記念館の建設計画があることについての情報を得たことから始まりました。

その後、黒澤久雄氏ら関係者が伊万里を訪れ、同年10月19日、**4つの権利**（①記念館を伊万里市に設立する権利、②黒澤明の名称を使用する権利、③記念館の展示に必要な物品の無償貸与を受ける権利、④黒澤明のデザイン・名前を使用したグッズを記念館内で販売する権利）を取得するため、1億500万円の予算案が議会で可決。10月22日には、市と(株)黒澤プロダクションとの間に、『黒澤明記念館の設立等に関する契約書』を締結しまし

た。その後、平成11年3月30日、記念館を建設・運営する目的として、(財)黒澤明文化振興財団(以下、財団)が設立。市は、前述の4つの権利を財団に無償で貸与する契約を平成13年4月1日に締結しています。

以上のことから、**双方の契約により記念館建設は、財団が行うこととなっております。**

判断に至るまでの経緯

財団が設立され、平成12年度から本格的に記念館建設計画が動き出します。平成15年度に計画の見直しもなされ、市ではそれ以降計画の進捗状況の確認や目に見える『形』での計画の実現などを財団に対し、強く働きかけてきました。平成20年12月および平成21年12月議会

市と市民にとって不利益とならない選択

で、市長は「すでに10年が経過し「平成22年3月が一定の判断の目安」と発言。今年1月27日に新聞などにより財団の寄附金管理問題が報道されました。2月1日、市と議会は、財団理事長である黒澤久雄氏に対し、説明をするよう文書にて依頼。2月19日、黒澤理事長らが来伊し、伊万里市議会全員協議会において新聞報道などに関しての現状を報告しました。

【財団からの主な発言内容】

▽「寄附金3億8800万円は凍結している」との発言について、虚偽の報告をしてしまい深くお詫びしたい
▽寄附金は、平成11年7月のサテライトスタジオ開設のための改修費や運営費などに使い、そのほとんどが残っていない
▽今後も記念館建設に向けて頑張りたい。建設時期も含めて市と協議していきたい

今後の市の方針

財団や黒澤プロダクションとの間に締結している当時の契約書には、いつまでに記念館を建設するという『建設期限』が明記されていませんでした。このことが11年半もの長きにわたり問題解決に至らなかった最大の原因であると判断を



↑3月23日、記者会見で態度表明する塚部市長(中央)

行い、今後の市の方針について次のことを決定し、議会に報告しました。

① 記念館建設について

【対応策】

財団からの資金計画などの資料提示を受け、検証・検討したうえで、建設期限付きの変更契約を締結したいと考えています。検証・検討期間としては、概ね3か月間、6月末ごろまでは財団の対応を見守ることとしています。

【理由】

市では弁護士などの専門家と協議・検討を重ねた結果、**権利金問題などで市の損失を招かないことを第一に考え、建設期限付きの変更契約を締結するものです。**また、すでに3月16日付けで財団からの資金計

画などの提示を4月末日までとする旨の覚書の締結を行っており、変更契約の締結に向けて、歩みはじめています。

② サテライトスタジオについて

当初からのいきさつや、財団との関係(市と財団、双方の契約)から、当分の間(建設期限内)は、存続が望ましいと考えています。

▽理由① 寄附金がサテライトスタジオ開設のための改修費に使われている

▽理由② 市が権利を保有し、それを財団に無償貸与しており、その中で黒澤グッズの販売などが行われている

▽理由③ 「世界のクロサワ」としての映画文化施設としての価値を有している

市内の寄附事業所に対しては、寄附金の使途実態について文書で報告を行うとともに、意向調査を実施します。また、個人の寄附者については、個人情報保護などの法的問題もあるため、ホームページや広報およびケーブルテレビなどにて周知を図り、説明会にて寄附金の状況などの報告を行います。

③ 寄附金について

●**問合せ** 開発推進課
(☎)2114

大川町コミュニティセンターが完成

～まちづくりの拠点として活用～



大川小児童がレンガ塀を補修

歴史ある大川中学校のレンガ塀をコミュニティセンターの塀として残そうと、2月4日、大川小学校6年生22人による補修作業がありました。この日、児童らは劣化部分にモルタルを丁寧に塗りつけるなど心を込めて補修し、立派なレンガ塀に仕上げました。



慣れない作業もみんなで協力

大川町の地域づくりの拠点となる『大川町コミュニティセンター』が完成し、3月13日に落成式がありました。これは、昭和46年に建てられた大川公民館の建物が老朽化したことに加えて、低地にあるため水害に対応できないなどの理由から移転改築したもので、旧大川中学校跡地に建てられました。外観は、旧大川中学校がモ



↑玄関前でテープカットする関係者ら

多くの住民らが祝福

消防団大川分団による記念放水で幕を開けた落成式には、関係者や多くの住民が参集。式典の中で、山下誠一郎大川公民館建設委員会長が「地域づくりの場として大いに活用したい」と話しました。また、祝賀会では、各区による伝統芸能や歌、踊りの披露のほか、バルーン飛行体験などさまざまな催しが行われ、子どもからお年寄りまで多くの大川町民が笑顔でセンターの完成を祝いました。

消防団大川分団による記念放水で幕を開けた落成式には、関係者や多くの住民が参集。式典の中で、山下誠一郎大川公民館建設委員会長が「地域づくりの場として大いに活用したい」と話しました。また、祝賀会では、各区による伝統芸能や歌、踊りの披露のほか、バルーン飛行体験などさまざまな催しが行われ、子どもからお年寄りまで多くの大川町民が笑顔でセンターの完成を祝いました。

伊万里駅舎間の道路横断は危険です



↑歩行者横断禁止規制区間に設置された横断防止柵

市道伊万里大通り線（通称南北道路）のJR・MR伊万里駅舎を中心とした一部（約110m）が、2月14日から歩行者横断禁止規制区間となり、市では、高さ1.1m、長さ48mの横断防止柵を設置しました。この区間の道路の横断はできませんので、駅舎間の歩行者連絡橋（エレベーター有）を利用するか、付近の横断歩道を通行してください。



後期高齢者医療制度 平成22年度・23年度の保険料のお知らせ

■問合先 長寿社会課医療保険係 (☎2153)

後期高齢者医療制度では、法律により県内均一で2年ごとに保険料率を決定しています。平成22年度・23年度の保険料が決まりましたので、お知らせします。

保険料の計算方法 (平成22年度・23年度分)

保険料は、被保険者1人当たりいくらかと決める『均等割額』と、被保険者の所得に応じて決める『所得割額』を合計した額(限度額50万円)です。今回の保険料率は、平成20年度・21年度と同じです。



保険料が軽減される場合

所得などに応じて下記のような軽減措置が設けられています。軽減を受けるために、改めて手続きする必要はありません。

● 所得の低い人などへの保険料の軽減

▷ 均等割額

世帯内の後期高齢者医療制度の被保険者全員と世帯主の総所得金額などの合計額が次の場合、均等割額が軽減されます。

『基礎控除(33万円)』を超えず、かつ被保険者一人ひとりの年金収入が80万円以下の世帯	➔	9割軽減 均等割額 4,700円
『基礎控除(33万円)』を超えない世帯	➔	8.5割軽減 均等割額 7,100円
『基礎控除(33万円) + 24.5万円 × 世帯主を除く被保険者数』を超えない世帯	➔	5割軽減 均等割額 23,700円
『基礎控除(33万円) + 35万円 × 被保険者数』を超えない世帯	➔	2割軽減 均等割額 37,900円

▷ 所得割額

所得割を負担する人で、賦課の元となる所得金額(基礎控除後の総所得金額など)が次の場合、所得割額が軽減されます。

『基礎控除後の総所得金額』が58万円以下の人	➔	5割軽減
------------------------	---	-------------

※年金収入のみの場合、年金収入153万円から211万円までの被保険者が該当します

● 被用者保険の被扶養者であった人の軽減

後期高齢者医療制度に加入する前日において、被用者保険(健康保険組合や共済組合など)の被扶養者であった人は、均等割額が9割軽減(年額4,700円)されるほか、所得割が賦課されません。



初期消火や応急手当に活かします

火災時や緊急時などに地域で役立ててもらおうと、軽可搬消防ポンプと応急手当用資機材の交付式が3月5日に消防本部でありました。

▽婦人防火クラブへ

軽可搬消防ポンプの交付を受けたのは、黒川町塩屋婦人消防隊と松浦町宿分婦人消防隊。今後、地域における初期消火活動の向上と火災予防の普及が期待されています。



↑軽可搬ポンプを交付された松浦町宿分婦人消防隊



→使用方法などの説明を受ける黒川町塩屋婦人消防隊

▽少年消防クラブへ

青嶺中学校少年消防クラブには、AEDや救護所用テントなどの応急手当資機材が交付されました。未来を担う少年たちが成長する中で、応急手当や救護の知識を習得することが期待されます。

●宝くじ助成金で整備

この日に交付された資機材などはいずれも、財団法人日本消防協会が実施する事業で



応急手当資機材を受け取る青嶺中学校少年消防クラブ

す。これは、宝くじ助成金により整備されたもので、宝くじの財源を収入としています。

●問合先 消防本部予防課

(☎22118)



もしものときの 急患センター開院状況

伊万里休日・夜間急患医療センターのゴールデンウィーク中の開院状況をお知らせします。当日受診できる科目を電話で確認してから来院してください。また、平日夜間の小児診療についても、まずは電話でお問い合わせください。

●開院日時

- 4月29日(木) 午前9時～午後5時
- 4月30日(金) 午後8時～10時
- 5月2日(日)～5日(水) 午前9時～午後5時
- 5月6日(木)～7日(金) 午後8時～10時
- 5月9日(日) 午前9時～午後5時

●問合先 伊万里休日・夜間急患医療センター (☎29910)

市長雑感

伊万里市長 塚部芳和

桜

花といえば『桜』を思い起こすのは、古くから日本人の心ではないでしょうか。今年、は桜の開花が早かったですが、市役所庁舎北側から市街地を眺めると、左手に国見台公園、市庁舎前、農協会館周辺、そして城山公園とそれぞれ桜の木が薄いピンク色の花を咲かせ、この世の春を象徴するがごとく楽しませてくれました。ただ残念なのは、城山公園の桜に元気がないことです。

私は小さいころ、波多津町の高尾山公園の麓で育ちました。桜の名所でもあるこの公園は、ふるさとの自慢の一つでした。昭和30年代、新聞で報道される県内の桜の開花情報の中で、佐賀の神野公園や鹿島の旭ヶ丘公園とともに、伊万里の高尾山公園の名が連ねてあったことを、子どもながらに誇らしく思っていました。自画自賛ですが、太い幹にびっしりと重く優雅に咲いているソメイヨシノが、高尾山を白一色に染め、木々の枝

には生まれたばかりの春メジロがチyunチyunと戯れ、眼下には波静かな海にイロハ島が点々と浮かんでおり、その景色は、なぜかしら江戸時代の浮世絵を見ているようでした。その豪華絢爛の世界に誘引される思いを抱いた人は一人でもなく、その時代に生き、同じ波多津の友人であり、地域の人であろうと思います。この高尾山の中腹には土俵があり、花見シーズンになると波多津女相撲が繰り広げられました。浦地区の女性達が化粧まわしを締め、土俵入りから実際の取組まで大相撲顔負けの迫力で、大変なまでに代々の移り変わりとともに、女相撲は姿を消し、高尾山の桜も老木となって当時の花の勢いも失せたように見えます。

市内には、樹齢800年の明星桜や浦ノ崎駅の桜など、桜守りの活動をしている方もおられます。ぜひ、多くの市民の皆様が桜を守り育てる活動に参加していただくことを願っています。

↓立花保育園に巡回した『新ぶっくん1号』の中で、絵本などを選ぶ園児たち



3.16



初代ぶっくんに花輪を贈呈



緊張のテープカット



『新ぶっくん1号』登場！



みんなの広場

新しい自動車図書館の出発式 ピッカピカのぶっくん登場！

自動車図書館『新ぶっくん1号』出発式が市役所玄関前でありました。平成3年から市内を巡回していた初代ぶっくん1号の老朽化に伴い、新しい車両を導入したもので、これまでより500冊多い3,000冊の本を積載。多様なリクエストに応えやすくなりました。この日、式典に参加した立花保育園児たちは、新ぶっくん1号の登場に感激。出発を祝うテープカットのほか、お世話になった初代ぶっくん1号へ感謝の手紙や花輪を贈りました。

往 伊万里川河畔に壁画を設置 時のにぎわいを現代に再現

市は、江戸期の伊万里津のイメージを描いた壁画を相生橋北側の岸壁に設置しました。これは、『古伊万里の積出港・伊万里津再現アイデア会議』からの提言をもとに実施したもので、1平方角のモザイクタイル12万5千個を使用しており、全長は10.9m。今後は観光スポットの1つとして、中心市街地の活性化につながることを期待されています。



3.8

↑古伊万里の積出港として栄えた往時の伊万里津を再現した壁画

↓主治医の菅崎弘之氏(右)のサポートを受けながら語る太田正博氏



3.7

認知症の人にさりげない支援を

認知症の人も安心して暮らせる地域づくりに取り組んでいる『ひまわり会』の発足10周年記念講演が市民センターでありました。講師の『認知症を語る会』代表の太田正博氏は、自らも若年性アルツハイマー型認知症で治療中。生活する上での苦労話などを紹介し「優しく穏やかに接してほしい」と、さりげない支援の必要性を会場に訴えました。

このコーナーでは、あなたの周りの身近な出来事や話題を待っています。市役所情報広報課広報係までご連絡ください。(☎234313広報係直通)

↓ キュートくんも見守る中、初期消火訓練を受ける女性一日消防官



3.3

春の火災予防運動で消火体験

春の火災予防運動期間のこの日、防火協会と危険物安全協会は市内 383 事業所の中から女性 20 人を『一日消防官』に任命し、消防本部訓練場で初期消火訓練などを行いました。一日女性消防官たちは煙ハウスでの疑似火災体験や粉末消火器による消火訓練、AED を使った救急講習などを受け、日ごろからの火災予防の大切さを実感していました。

↓ 10 年後に植栽した木たちと会う約束をした二里小児童たち



2.28

植栽で森を守る心が芽生えました

すみやま棚田を守る会主催の『佐賀の木』の植栽が二里町炭山の森林整備地で行われました。これは県が導入している森林環境税を活用し、棚田周辺の荒廃森林の整備としてクヌギ 380 本などを植栽したものです。参加した二里小学校 5 年生の児童ら 60 人は慣れない山での作業に悪戦苦闘しながらも、故郷の緑を思いやる心が芽生えていました。

小学 2 年生の伊万里博士が誕生！

伊万里の歴史や文化などの知識を問う『伊万里コンシェルジュ検定』が市民センターでありました。故郷を知って好きになってほしいと『伊万里を感じる街並み実行委員会』が昨年から開催しているもので、今回は 71 人が検定に挑戦。最年少の諸石琉成さん(8歳)が第4位の成績で見事に合格すると、受験者は大きな拍手で祝福していました。



2.28

↑ 出題された 55 問の難問を真剣な表情で解く受験者の皆さん

あふれる情報から『真実』を見抜く

伊万里有田法人会の経済講演会が市民センターで行われました。講師は読売テレビ解説委員の辛坊治郎さん。『情報のウラを読む』と題した講演では、テレビの裏話などユーモアを交えながら、報道されている回数とニュースの価値は無関係。『事実』から一人ひとりが主体的に判断して『真実』を見抜く目を養うことこそが大切と訴えかけました。



3.8

↑ 軽快なテンポの話術で、超満員の会場を沸かせる講師の辛坊さん



吉川幸子さん
(大川町)

めでたく百歳の誕生日を迎えられた市内の高齢者を塚部市長が3月1日に訪問し、記念品を贈呈しました。

百寿メダル贈呈

いつまでも

お元気で

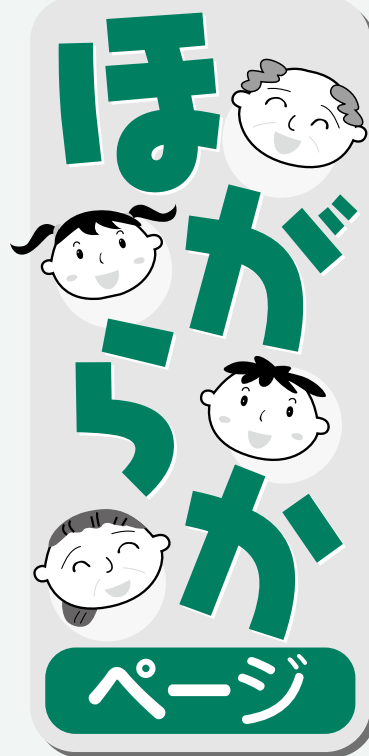

吉川幸子さん（大川町戸石川）に、塚部市長から115番目となる百寿メダルが贈られました。幸子さんの健康状態は、「風邪も引いたことがない」と本人が言うほど、いたって良好そのもの。手先の器用な幸子さんの趣味は約50年間続けたきたという『手芸』で、部屋のあちこちに手作りの人形が飾られています。また、和裁も得意で着物など愛情を込めて作っていたとのことでした。

長生きの秘訣は「何でも好き嫌いをせずに食べる」という幸子さんは、塚部市長から記念のプレートが読み上げられると、優しい表情で微笑まれ、喜んでおられました。

四季の詩

しなやかに

石楠花揺らす 谿の風

新天町

田中 南嶽

葉ざくらも 香りほのかに

匂わせて 初夏は真近に 藤咲き初めぬ

伊万里町

友廣 竹子



↑ 柔らかな口調で話す村山さん

● 黒川町の家読

2月28日、黒川公民館で黒川町『家読』のすずめ発表会が開催されました。多読者表彰や黒川幼稚園・黒川小学校の家読取り組み状況の発表の後、児童文学作家の村山早紀さんが講演を行いました。

『作家になりたかった女の子のこと』と題した講演では、幼いころいじめられっ子だったことを告白。「私は本を読むことによつて『勇氣』と『元氣』をたくさんもらいました。皆さんも、いろんな本と素敵な

出会いをしてください」と優しく語りかけられました。また、いじめに対するメッセー지를大人や子ども視点から書いた最新作『くるみの冒険2』も紹介されました。



黒川町・松浦町
モデル地区の取り組み

● 松浦町の家読

3月6日、松浦公民館で松浦町家読フェスティバルが開催されました。伊万里市制作のDVD『家読』読書で輝くまち伊万里』の上映の後、

詰めかけた大勢の来場者の前で、松浦小学校1〜4年生が読書感想文を朗読しました。その後、松浦小学校児童によるペーパーサート（紙人形劇）やボランティアグループおはなしとっくんによる『ごきげんななめなてんとうむし』の読み聞かせ、古川静枝さん（松浦町下分）による童話『ごろすけくん』の出版にまつわるお話を披露されました。



山口大輝さん 高田卓太朗さん
仲尾千代さん 島本真希さん

↑ 発表後、読んだ本を会場の皆さんに紹介！



ドクターズ・アイ

●問合先 市民病院 (☎034121)

『肥満』は万病のもと

伊万里市立市民病院 副院長(内科) 松永和雄



生活習慣病の原因の一つとして知られている肥満。今回は、肥満と疾患との関係を説明し、ダイエットの必要性などについてご紹介します。

肥満と病気との深い関係

『風邪は万病のもと』と昔から言われてきましたが、今では『肥満は万病のもと』と言う人もいます。肥満が生活習慣病(メタボリック症候群)の大きな原因であると考えられています。

日本人の3人に1人

は、血管の病気である脳血管疾患(脳梗塞や脳出血、くも膜下出血)や心臓病(狭心症や心筋梗塞)によって死亡しています。血管の病気が高血圧や糖尿病、高脂血症が原因で起こりやすく、これらの病気に肥満が密接に関係しています。もちろん、減量ですべての疾患が良くなるわけではありません。治療すべきと診

今日から始めるダイエット

断された人は、血糖値や血圧、コレステロールの検査値を薬などによってコントロールする必要があります。検査値の正常化と肥満状態の解消、どちらも大変重要な治療です。しかし『健康管理は一生の

問題』と考えれば、初めから薬に頼った治療を受けることはお勧めできません。やはり基本は食事療法や運動療法による健康管理。検査値が悪く、早急な改善が必要な場合などに限り、内服治療を受けた方が良いでしょう。

家族のためにもダイエット

また、血管の病気が、寝た

きり状態になる危険性を高めます。寝たきり状態になると、本人が大変なことに加え、家族に重い負担を強いられることにもなります。肥満の解消は、寝たきり状態の防止策として重要ですが、万が一、寝たきり状態になってしまった場合にも大きな意味があります。なぜなら介護する人にとって介護される人の体重が重ければ、それだけで大きな負担となるからです。

だれもがいつか介護を受ける可能性があります。『この歳でダイエットなんて』と思うかもしれませんが、介護する人に負担をかけない高齢者になるには、中高年のうちから少しずつ体重コントロールを行うことが必要です。

「若いころから太って、やせるのは無理」と言う人もいますが、それは勘違いであり、減量は十分に可能です。

日に日に温かくなり、そろそろ体のラインが気になる季節になってきました。美容と健康管理のために、今日からダイエットにトライしてみてください。努力すれば、はいかがですか。努力すれば、必ず自分にあったダイエット方法が発見できるはずですよ。

わが家の

アルバム

こうむら りお 幸村 理央 さん (2歳 1か月)



★純一・美香さんの長女
★木須町木須東

おかしさんからひとこころ



わたしはお外で遊ぶのが大好き♡近所のすべり台も1人ですべれるのよ♪お兄ちゃんも2人もいるから、自然にたくましくなっちゃったんだ★これからは、もっとかわいらしい女の子をめざします♡

ほほえ美さん

うめむら あい 梅村 愛 さん (23歳)

★南波多町笠椎
★おひつじ座・A型



★お仕事は カトリック幼稚園に勤務して4年目です♪未っ子だったため、小さい子どもの面倒を見る仕事にあこがれていました♡園児たちの成長に合わせて接するようになんか心がけています。★休日は 福岡へ行くことが多いです。★友だちと遊んだり洋服を買ったりしています。★好きな食べ物 バナナジュース♡店にあつたら思わず注文してしまいます♡(^^)★元さくら組の皆さんへ 小学校入学おめでとう♡たくさんのお友だちをつくって、仲良く遊んだりお勉強したりしてくださいね♡



伊万里市
総合
2位

4月の町民スポーツ

17日(土)
●大川内町民グラウンド・ゴルフ大会
午後4時開会 大川内小学校

25日(日)
●黒川町民体育祭
午前9時開会 黒川小学校

5月5日(水・祝)
●黒川町子どもすもう大会
午前8時30分開会 黒川小学校

4月の市民スポーツ

4日(日)
●伊万里ウオーク2010
○18km・12km 午前9時スタート
○6km 午前10時スタート
スタート・ゴール 国見台陸上競技場

10日(土)
●環境杯グラウンド・ゴルフ大会
午前8時30分開会 国見台陸上競技場ほか

●市少年軟式野球連盟30周年記念大会
午前7時40分開会 伊万里湾大橋球技場ほか

15日(木)
●市ゲートボール選手権大会
午前8時30分開会 国見台球技場

18日(日)
●市協会長杯争奪グラウンド・ゴルフ大会
午前8時30分開会 国見台陸上競技場ほか

●市内ダブルスバドミントン選手権大会
午前9時開会 国見台体育館

25日(日)
●市民早朝ソフトボール大会
午前6時30分競技開始 国見台球技場ほか

●市職域・クラブ卓球大会
午前9時開会 国見台体育館

29日(木・祝)
●伊西地区中学校対抗ソフトテニス大会
午前8時30分開会 国見台庭球場

●市長旗争奪伊万里地区高等学校
野球春季大会(～5月5日)
午前9時開会 国見台野球場

5月3日(月・祝)
●国見台陸上競技選手権大会
午前9時競技開始 国見台陸上競技場

16市郡13チームの代表選手が全35区間297.9kmを襷でつなぐ『第50回郡市対抗県内一周駅伝大会』が2月19日から21日までの3日間、早春の肥前路を舞台に繰り広げられました。

レースは1日目、2区北村弘樹選手が区間新記録となる激走を見せるなど前半1位でゴール。後半も9区と10区で区間賞を奪って2位をキープし、チーム史上初となる1日目の日間賞を獲得しました。

2日目は、流れに乗れず前半5位という厳しいレース展開。伊万里市民センターからの再スタートとなった後半では、地元の大声援に応え、16区永益邦弘主将が意地の走り

【総合成績】

順位	記録	
1	佐賀	15時間53分18秒
2	伊万里	15時間58分16秒
3	唐津・玄海	15時間58分59秒
4	武雄	16時間01分24秒
5	小城	16時間11分26秒
6	神埼・吉野ヶ里	16時間20分20秒
7	鳥栖	16時間33分00秒
8	杵島	16時間33分50秒
9	嬉野・太良	16時間53分38秒
10	鹿島	17時間14分05秒
11	三養基	17時間20分13秒
12	西松浦	17時間58分13秒
13	多久	19時間32分12秒

【区間賞】 ※緑字は区間新記録

区間	選手名	記録
2区(12.0km)	北村弘樹	36分19秒
9区(9.9km)	立石裕貴	31分42秒
10区(11.8km)	平山貴裕	35分41秒
16区(8.3km)	永益邦弘	26分41秒
25区(8.8km)	松本慎市	28分08秒

【優秀選手賞】 北村弘樹

【新人賞】 平山貴裕

【伊万里市の3日間の成績】

	記録	順位	累計
1日目	5時間47分50秒	1位	1位
2日目	5時間57分25秒	4位	4位
3日目	4時間13分01秒	2位	2位

で区間賞を奪うなど各選手が粘りを見せましたが、この日の成績は4位。累計順位も4位に後退しました。

最終日前半は、若手選手らが力走。29区で先頭に躍り出るとそのままトップを死守しました。後半も苦しい展開ながら堅実に襷をつなぎ、最終

区の梅村昭仁選手の粘走などにより3位でゴールしました。

『襷愛』をテーマにチーム一丸となって3日間のレースを戦い抜いた伊万里市チーム。惜しくも佐賀市には及ばなかったものの、昨年3位から順位を上げ、見事総合2位に輝きました。



↑最終日、競り合いを制してゴールに飛び込む梅村選手(右)

みんなで
考えよう
人権・同和問題
No. 186

関心を持つということ

「お父さん、サッカーしよう！」5歳の息子に誘われて公園にでかけました。ボールを蹴りはじめてしばらくすると、息子は地面に座り込んで、何だか忙しそうにしています。どうやらサッカーそっちのけで、だんご虫に夢中になっているようです。

息子は腕利きの『だんご虫ハンター』です。いつも虫かごいっぱいのだんご虫を捕まえてきては、お母さんやおば

このコーナーでは、隔月のシリーズで掲載しています。これを手がかりに、家庭で人権・同和問題について話し合ってみましょう。

あちやんを驚かせています。「どうやって見つけているのだろうか？」息子の

秘密を探ろうと、彼の隣にそっと腰をおろすと…



驚きました。そこにはたくさんのだんご虫がいました。そうです、私の足元にもだんご虫はいたのに、私が気づいていなかっただけなのです。これは、私と息子のだんご

虫への『関心』の程度の違いによる『差』なのでしよう。さまざまな差別解消に向けての努力が現在もなされていいますが、一方で「差別はもうないのでは」と言う人がいます。しかし、それは『差別に気づいていない』からなの

です。日本の、そして世界のさまざまな『差別』に日ごろから『関心』を持つて社会を見れば、これまで気づかなかった『差別』や『偏見』が見えてくるはず

です。『関心』を持つことの大切さを息子とだんご虫に教えられた、日曜日の午後の出来事でした。

美味しいぜんざいで祝福！

市民図書館で『めばえの日』を開催



↑参加者には、温かいぜんざいが振る舞われました

市民図書館の起工式を祝う『めばえの日』が2月28日に市民図書館でありました。これは、『図書館フレンズいまり』の皆さんが毎年開催しているもので、心のこもったぜんざいが来館者に振る舞われたほか、『いすの木合唱団』のコンサートなど多様な催しが行われ、

多くの人でにぎわいました。市民図書館の起工式が行われたのは、今から15年前の平成6年2月26日。新しい図書館を待ち望む市民約200人が建設予定地で概要説明を受けた後、ぜんざいを囲んで夢の実現を喜びました。そのとき的情熱を忘れないようにと、『図書館フレンズいまり』がこの時期に『めばえの日』を開催しているものです。

郷土の文化財

伝統の祭りや行事⑤

初午

春先に村人の連帯感を養い、農作業の本格化に備える行事

初午は、旧暦二月初初の午日に行われる稲荷まつりです。京都の伏見稲荷大社の祭神の御食津神が和銅四年(711年)のこの日に降臨したという信仰が全国に広まったとされています。明治時代に新暦が採用されたので、現代では、二月か三月に行われています。稲荷の名は『稲なり』から来たという説があり、農村部では、食物や農耕の神として信仰されています。一方、町部では、商売繁盛の神として信仰されました。江戸時代から伊万里町の商人などの信仰を集めたのが大坪町白野の白野坊稲荷社です。現代では、三月初午日に『白ん坊さんまつり』が、地元を中心に行われます。当日は、境内で白



↑『白ん坊さんまつり』の様子

野名物のかんねだご(サツマイモの粉で作った団子)が配られ、丸ごと一匹のイワシを焼いて食べます。昔の農村部では、無塩の尾頭つきの魚を食べ

◆問合せ先 生涯学習課

(☎) 3186

お知らせ

家庭でのごみの焼却はやめましょう

空き地や庭先だけでなく、ドラム缶・小型焼却炉などを使用してのごみの焼却は、法律により禁止されています。



野外でのごみの焼却は、ダ イオキシシン類などの有害物質を発生させる原因となるだけでなく、悪臭や煙、火災の心配など、近隣の人たちに迷惑をかける行為です。

子育て支援センターに遊びにきませんが

子育てに関する悩みや相談を受け付けています。ひとりで悩まずにお気軽にご相談ください。

①わくわく広場 (申込不要)

就園前の乳幼児とその保護者を対象に『親子遊びの広場』を開催しています

日時 毎週月・火・木・金曜日開催
午前10時～午後3時までの間、
ご自由に参加ください

場所 子育て支援センター

②お誕生会 (要申込)

4月生まれの乳幼児とその保護者

日時 4月28日(水)
午前11時～11時45分

場所 子育て支援センター

◆申込・問合せ

子育て支援センターぽっぽ
(☎☎5197)



重度障害者にタクシー利用券を支給

対象者

平成22年1月1日時点で市内に居住し、現在も市内に居住している障害者で、自動車税など減免を受けていない在宅(入院、施設入所を除く)の人で、次のいずれかに該当する人
①身体障害者手帳1級または2級の交付を受けている人

ごみは燃やさずに、ごみの収集に出すか、環境センターへ搬入を行うなど、正しく処理を行いましょ。 ●問合せ 環境課リサイクル推進係 (☎☎2145)

要チェック!

光化学オキシダント情報

佐賀県では、3月1日から光化学オキシダントなどの情報をホームページや電話で提供しています。スポーツやイベントなどの野外活動をする時に、ご活用ください。

●パソコン向けホームページ

サイト名『佐賀県の大気環境』

URL: <http://saga-taiki.jp/pc/index.php>

※大気環境のデータや注意報の発令状況を知ることができます

●テレホンサービスによる発令情報の提供

☎0952-32-3583

※自動音声案内により、電話で注意報の発令状況を確認できます

●問合せ

佐賀県くらし環境本部循環型社会推進課 (☎0952☎7774)

松浦川流域懇談会

国土交通省武雄河川事務所では『松浦川水系河川整備計画』に基づき、今後の松浦川の川づくりを進めていくために、地域の皆さんと意見や情報の交換を行います。多数の参加をお待ちしています。

日時 4月20日(火)

午後6時30分～8時30分

場所

唐津市相知交流文化センター(唐津市相知町中山3600番地8)

※事前申し込みは不要です

●問合せ

国土交通省武雄河川事務所調査課

(☎0954☎7933)

●受付・問合せ 福祉課社会福祉係 (☎☎2156)

※4月9日(金)から受け付けを開始します

●申請方法 障害者手帳と印鑑を持参のうえ、福祉課で申請してください

●支給内容 佐賀県バスタクシー協会加盟のタクシー会社で利用できるタクシー券(1枚300円)を年間に最高15枚まで支給します

●申請方法

●療育手帳Aの交付を受けている人

●身体障害者手帳の交付を受けている人

●精神障害者保健福祉手帳1級の交付を受けている人

●支給内容

メガネ・補聴器 取扱店

春の特別セール開催中

フレーム3～5割引

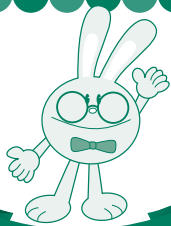

おかげさまで10周年

ご相談下さい!!

- 補聴器の調子がどうも悪いみたい。
- 最近ちょっと聴こえづらい。
- 聴力だけでも測ってみようがしら。

GLASSES SHOP
メガネのマエダ

営業時間/午前10時～午後7時まで
〒848-0027 伊万里市立花町4023-2
TEL 0955-20-4141 FAX 0955-20-4142



ぼしゅう

第31回伊万里市美術展

創作意欲あふれる作品を募集しています。皆さん、この機会に発表してみませんか。

● **出品資格** 市内在住者、もしくは市内勤務者

※書部門のみ中学生以上可、その他は高校生以上

● **出品料** 無料

● **出品受付日時**

▽書・写真 5月16日(日)

▽絵画・工芸 5月23日(日)

ともに午後4時～5時30分

※受付会場は市民センター

● **展示期間**

①前期 書・写真

5月19日(水)～23日(日)

②後期 絵画・工芸

5月26日(水)～30日(日)

参加チームを募集します！ 早朝ソフトボール大会

- **受付期日** 4月9日(金)
- **受付時間** 午後6時～8時
- **会場** 国見台協会事務所
- **参加料** 8000円
- ※登録用紙は、協会事務局、各町公民館にあります
- **問合先**
ソフトボール協会事務局・松本(☎280009)



↑早朝の澄んだ空気の中、プレーしてみませんか

※募集要項、出品申込書は各町公民館、生涯学習センターにあります

● **問合先** 生涯学習センター

(☎21262)

FP業務委託の企画を募集します

市では日々の生活での収入不足やローン返済などさまざまな不安を抱えている人を対象にした生活相談業務を実施します。市ファイナンシャルプランニング(FP)相談業務を受託する業者との契約に

関し、業務の企画提案を募集します。

● **応募資格**

次のいずれかの資格を有し、FPに関する業務に従事している人を常時雇用している業者

▽FP技能士検定2級以上

▽AFP・CFP資格

● **契約方法** 公募型プロポーザル方式による随意契約

※特に、負債の整理などについて実務経験とノウハウを持つ人を、評価して決定します

● **応募期間**

4月1日(木)～19日(月)

● **募集要綱など** 伊万里市ホームページからダウンロードできます

● **申込・問合先** 税務課収納

対策室(☎232152)

いのちの電話相談員養成講座

カウンセリングの基礎的な仕組みや考え方を学ぶ、いのちの電話相談員養成講座(第1課程)受講者を募集します。

● **講座期間**

5～8月(毎週1回、全15回講座開催)

● **受講資格** 22歳以上

● **募集定員**

水曜班、土曜班各60人

● **会場** アバンセまたはメイトプラザ佐賀

● **受講料** 2万円

● **応募締切** 5月7日(金)

● **申込・問合先** 社会福祉法人佐賀いのちの電話

※平日午前11時～午後4時

(☎095234186)

パブリックコメント結果

伊万里市次世代育成支援後期行動計画(案)に対する意見募集の結果、意見の提出はありませんでした。

■ **問合先**
福祉課子育て支援室
(☎232174)

フリーマーケット「こころ広場」開催

日時 5月5日(水・祝)

午前10時～午後3時

● **場所** 旧ポリテクセンター

1 駐車場(東山代町里)

● **出店者募集**

▽参加費 500円

▽区画 3坪×3坪

※住所・氏名・電話番号を記入

のうえハガキまたはファックスでお申し込みください

● **申込・問合先**

〒84914282

伊万里市東山代町里359番地4

地域活動支援センターにこころ

こいまり(☎FAX281353)



お急ぎください!!

のび 全18区画

元気バスでニュータウン国見の暮らしがより便利に!!

全宅地日当たり最高!!

大安心の宅地

400^{4区画} 万坪台

ニュータウン国見の『大安心の宅地』は山林を切り取った地盤の固い宅地で、分譲地全体の段差も小さくしっかりした大安心の宅地です。

好評分議中!!

随時受付中!!

■ **事業主/売主**
建設業許可 佐賀県知事(特)第440号 宅建業免許 佐賀県知事(特)第1901号 (社)佐賀県宅地建物取引業協会 九州公正取引協議会加盟

■ **販売協力**
宅建業免許 佐賀県知事(特)第2170号 (社)佐賀県宅地建物取引業協会 加盟店
(有)プランティングファミリー
☎(0955)22-1464

武藤開発 検索

伊万里市東山代町長浜1385-1

http://www2.saganet.ne.jp/mt-kaiha/ 今すぐ!!

●お問い合わせはお気軽に
☎(0955)23-5928
mt-kaiha@vip.saganet.ne.jp

春の交通安全県民運動

交通事故死ゼロをめざす日 4月10日(土)

▶ 4月6日(水)～15日(木)

● 問合せ先 総務課 (☎23 2 1 2 3)

◆『新入学児童を交通事故から守る日』 通学指導キャンペーン

小学校に入学した新1年生にとっては、慣れない通学路を通ることや、友達が増え行動範囲が広がることで、交通事故にいう危険性が高まります。そこで、伊万里市交通対策協議会では、新入学児童を交通事故から守るため、市民総参加の『新入学児童を交通事故から守る日』通学指導キャンペーンを行います。

【通学指導】

- ▶ 日時 4月13日(火) 午前7時～7時50分
- ▶ 内容 ●道路の正しい歩き方 ●道路横断の方法 ●あいさつなどの声かけ指導

当日は、各小学校の通学路で、新入学児童の保護者や小学校の先生、交通安全指導員の皆さんらにより、市内一斉に新1年生に対する通学指導が行われます。市民の皆さんもぜひ参加して、通学路を交通安全の輪でいっぱいにしましょう。

高齢者の事故多発！ 事故を防ぐためのポイント

早めに見つかりましょう！

夜間、外出する際、服装によって、車から見える距離が大きく異なります。明るい服装や反射材の着用を心がけることがドライバーから早めの発見につながり、交通事故を防止することができます。

DATA 反射材をつけている人はドライバーから約120m離れていても見えるという実験結果もあります。【財団法人交通安全教育普及協会の実験結果】



食品表示講習会

佐賀農政事務所では、食品の普及・啓発を目的とした講師派遣を行っています。食品の表示は、食品を購入する時に、食品の内容を正しく理解し、選択したりする上での重要な情報源です。ぜひ、この機会に食品表示の見方について学んでみませんか。

● 具体的な内容

- ▽ JAS制度について
 - ▽ 生鮮・加工食品の表示
 - ▽ アレルギ―物質を含む食品の原材料表示について
 - ▽ 有機食品の表示
 - ▽ 遺伝子組み換え食品の表示
 - ▽ 期限設定（賞味期限、消費期限について）
- ※その他にも、ご要望のあるものについて講習を行っていますので、ご相談ください

● 問合せ先

九州農政局 佐賀農政事務所
地域第一課
(☎0955 28 0488)



パブリックコメントの結果

第2次伊万里市子どもの読書活動推進計画（案）に対する意見募集の結果1件の意見提出がありました。意見の概要と市の考え方を下記のとおり公表します。

- 公表する場所
市民図書館、情報広報課市民サービス係、各町公民館（市のホームページでもご覧になれます）
- 公表する期間 4月1日（木）～30日（金）
- 問合せ先 市民図書館 (☎☎23 4 6 4 6)

しけん

佐賀県職員採用試験（大卒程度）

● 第1次試験

6月27日（日）

● 申込受付期間

5月7日（金）～28日（金）

※試験案内は5月7日（金）から配布予定です

※詳細については問合せ先までお尋ねください

● 問合せ先 佐賀県人事委員会事務局・任用担当

(☎0952 25 7295)

住宅エコポイント・各種リフォームのご相談は当店へ

お客様に合った商品をお選び下さい **展示有**

オール電化

万が一修理の時 ●部品代が無料となる ●8年間保守もご用意
エコキュートは電気代、毎月1,000円の給湯器

設置していない家＝電気を買っている家 **展示有**

太陽光発電システム

設置している家＝（電気を買う）両方行っても、300万円の（電気を売る）います
太陽光の場合 30万円の県の補助金あり

お電話お待ちしております ニマルのヨイババ
TEL 0955-20-4188

音も風も臭いもしない新体験 **展示有**

床暖房 遠赤外式

リモコンで、毎日部屋が足元が暖かい。今、最も快適で、理想的な暖房設備です。床のリフォームにもオススメ！

お問い合わせは伊万里のホームドクター **(株) エコライフ・ニブ** 伊万里市二里公民館横

4月の行事

市民センター ☎23911

2日(金) 午後7時開会 無料

伊万里市長選挙公開討論会

3日(土) 午後2時30分開演(昼の部)

午後6時30分開演(夜の部)

大人1000円、小・中学生500円

チャリティ映写会『ブタがいた教室』

市民図書館 ☎234646

★『こどもの読書週間』(4月23日～5月12日)

期間中は楽しい催し物を予定していますので、ご家族おそろいで来館ください。

布の童謡タペストリー展示(展示コーナー)

『布絵でつづる残したい心のうた』

21日(火)～5月10日(日)

★子ども上映会

『劇場版 ムーミン』(87分)

25日(日) 午後2時30分～午後4時

★名画上映会

『バルカン超特急』(97分)

18日(日) 午後2時30分～午後4時10分

※催し物はすべて無料です

★4月の休館日 22日(館内整理休館)

5日、12日、19日、26日

※29日(昭和の日)は開館しています

4月の市民相談

■会場：市役所1階市民相談コーナー

■時間：午前10時～午後3時 無料・秘密厳守

■問合先：情報広報課市民サービス係 (☎☎232136)

- | | |
|---------------|---------------|
| ① 法律相談第2・4回 | 14日・28日(弁護士) |
| ② 司法書士相談第1回 | 1日・5月6日(司法書士) |
| ③ 暮らしの知恵相談第3回 | 15日(公証人) |
| ④ 人権相談第1・3回 | 6日・20日 |
| ⑤ 消費生活相談毎週月～金 | ※午前10時～午後4時 |
| ⑥ 行政相談第3回 | 16日※午前9時～正午 |

●年金相談(予約制) 会場：1階面接室(市民ロビー前)

毎週金曜日 午前9時30分～午後3時

予約電話番号 ☎0955-72-5161

●身障者相談 会場：1階面接室(市民ロビー前)

毎月第4月曜日 午前10時～午後3時

●健康相談 会場：市民ロビー

第1火曜日 午後1時30分～3時30分

●心の健康相談 会場：福祉課社会福祉係

毎週月～金曜日(水曜日除く) 午前9時～午後3時30分



注意！高齢者を狙った預金の詐取が発生しています

—発生事例— 若い男性が訪問してきて、20万円の除湿剤を売りつけ、その後、「訪問販売業者がこないように情報を消してあげる」と言われ、さらに20万円支払った。その翌月、男性(前回と同一人物かは不明)から金融機関に連れて行かれ、200万円引き出された。

—アドバイス— 独り暮らしの高齢者が狙われています。悪徳業者は、親身になって長時間話を聞くなどして高齢者を信用させ、高額な現金を引き出させます。「むげに断るのも・・・」「断るのは失礼かな・・・」と思わせるように話をしていきます。大切な自分の財産を渡さないように、はっきりと断りましょう。

家庭で
できる！

今月の省エネと 地球温暖化防止対策



■問合先

環境課生活環境係 (☎☎232144)

テレビのつけっ放しはやめましょう

テレビは、家庭で利用する電気の約10%を消費しています。消費電力の多い機器にきちんと対応することが、省エネ効果を高めるポイントです。テレビを見る時間を1日1時間減らした場合、年間では

◎ブラウン管(25インチ)・・・電気 31.86kWhの省エネ(約700円の節約)、二酸化炭素 約14.4kgの削減になります

◎液晶(20インチ)・・・電気 15kWhの省エネ(約330円の節約) 二酸化炭素 約6.8kgの削減になります

■(財)省エネルギーセンターのホームページを参考に作成 <http://www.eccj.or.jp/>

お客様のさまざまなご要望にお応えします！

●チラシ ●リーフレット ●パンフレット

●ポスター ●書籍 ●広報紙 に至るまで、

あらゆる印刷物をお届けします。



山口印刷株式会社

伊万里市三里町大里乙3617-5

TEL 0955-22-5188



E-mail: post@yamain.com

伊万里の自然を活かした地域おこし

住民手作りのイベントで春を実感

さわやかな春風が吹く3月14日、伊万里の春を身近に感じるイベントがありました。黒川町ではビーチを活用した『第9回伊万里西九州風あげ大会』、牧島町では水田を活かした『第4回菜の花まつり』を開催。春の陽気に誘われ、どちらの会場も多く来場者でにぎわいました。これらは、地域おこしの一環として住民が主体となって取り組んでおり、着実に『伊万里の春のイベント』として定着してきています。



春の風によって
天高く舞い上がれ



風あげ大会



イマリンビーチで行われた第9回西九州伊万里風あげ大会には、親子連れなど約1100人が参加。デザイン、アイデアなどを競う自作の風による競技部門や風作り教室、愛好家による模範演技など多彩なイベントで盛り上がり、大小さまざまな風が天空を彩りました。

また、上空の風からくじを降らせる『空からのプレゼント』では、子どもたちが浜辺を駆け回り、お菓子を手に大喜びでした。



【写真】 風作り教室で思い思いの絵を描く参加者たち

Spring has come



菜の花の『黄色い絨毯』の中を
ウォーキング



【写真小】 小さな子どもたちも華麗に舞った浮立

菜の花まつり



牧島地区では、第4回菜の花まつりが行われました。黄色い菜の花が一面に広がる牧島小学校近くの瀬戸新田では、ウォーキング大会が行われ160人が参加。約3畝の水田に咲き誇る菜の花を眺めながら、さわやかな汗を流していました。また、牧島公民館では、中通地区伝統の浮立があり、あでやかな衣装を身にまとった子どもたちなどが、笛や鐘の音に合わせ踊りを披露しました。

人のうごき

平成22年3月1日現在

●人口	58,184人	(-38)
●男	27,815人	(-18)
●女	30,369人	(-20)
●世帯	21,908世帯	(-12)
	()	は前月比

広報 **伊万里** 2010-4

■発行日／平成22年4月1日
 ■発行編集／伊万里市情報広報課広報係
 (0955)23-4313 (ダイヤルイン)
 〒848-8501 佐賀県伊万里市立花町 1355 番地 1
 ■伊万里市のホームページ
<http://www.city.imari.saga.jp/>
 ■印刷／山口印刷株式会社

今年ワールドカップが開催される南アフリカ共和国。3月で引退した『初代ぶつくん1号』がこの国で第2の人生を送ります。私も図書館にいたときにはぶつくんで保育園などをまわり、慣れない読み聞かせて冷や汗をかいていたものです。ぶつくん、今までご苦労さん。新天地でも子どもたちの人気者にならばよ。(山)

編集室から

「時は金なり」と言います。自分の時間を上手に使うことは大事なことです。それに加えて、人の時間も大切にすることを心がけましょう。集まる時刻を守らなかつたり、相手の都合を考えないで自分勝手に行動したりしていませんか？

解説



今月の
伊万里っ子しぐさ