



可能性は無限大！未来へ、世界へ、大きく羽ばたけ（成人式：市民会館、1月5日）

宣言します！
さわやか市政

伊 万 里

広報
Imari

2008
(平成20年)

2

今月の主な内容 NO.648

特集 意識の変化は？実態は？	
『伊万里市の男女協働参画』……	2
インフォメーション伊万里……	6
教育と文化……	9
みんなの広場……	10
ほがらかページ……	12
スポーツ……	14
くらしのチャンネル……	16
新春恒例！伊万里えびす祭……	20

この冊子は1部当たり約22円で作成しています。
(ただし人件費など間接経費は含まれていません)
また、企業広告による掲載料は、広報伊万里発行の印刷費の財源となっています。

意識の変化は？ 実態は？

伊万里市の男女協働参画

市民意識調査の結果からわかること

少子高齢化と言われ続けて久しい今日、国では『男女共同参画』を21世紀の最重要課題としています。

伊万里市が男女協働参画の取り組みを始めては13年。平成13年1月13日には、市民の発案で『男女共同参画都市宣言』を行いました。佐賀県内では唯一の取り組みです。

現在は、『男と女が協働し、すべての人がきらめく『いまり』の実現』を目標として、平成14年度に男女協働参画基本計画・推進計画を策定し、さまざまな取り組みを行っています。

今回、この取り組みの一環として、昨年5月に市内在住の20歳以上の男女1000人を対象に『男女協働参画社会づくりに関する市民意識調査』を行いました。前回（平成14年度）の調査などと比較し、どれだけ意識が進んできたのか、この調査結果から抜粋して紹介します。

- 調査対象 市内に居住する 20歳以上の男女1000人
 - 調査方法 郵送での配布、回収
 - 調査時期 平成19年5月
 - 有効回収数 366人（有効回収率36・6%）
- ※あわせて、市内の100事業所に対して『事業所実態調査』を行いました



Q 1 あなたは、男女平等が現在どの程度実現していると思いますか？

■ 男性優遇 □ どちらかといえば男性優遇 □ 平等
 □ どちらかといえば女性優遇 ■ 女性優遇 □ わからない ■ 無回答

家庭内で

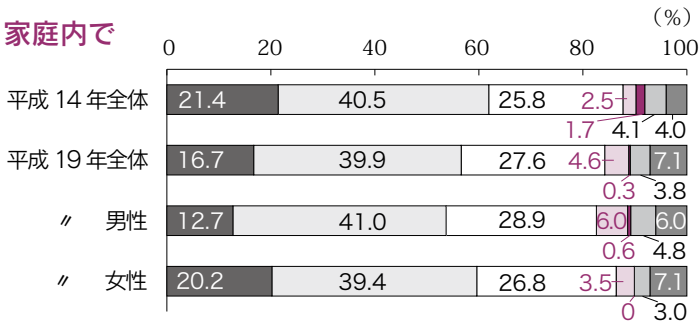

学校教育の
場で



社会全体で

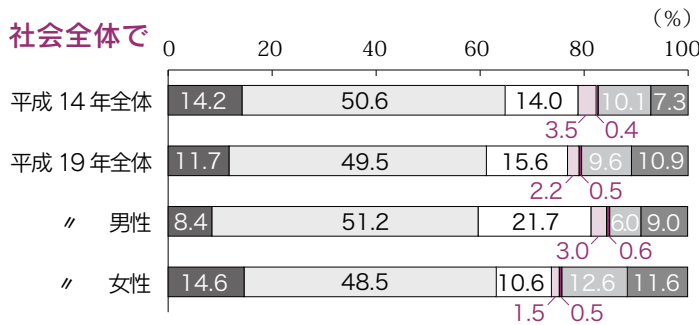

社会全体では、まだ『男性優遇』

解説

男女平等の実現状況について調査した10項目のうち『家庭』『学校』『社会全体』について見てみます。

まず『家庭』を見てみると、半数以上の人が『男性優遇』（『男性優遇』と『どちらかといえば男性優遇』の合計）と答え、『平等』と答えた人の倍以上となっています。平成14年調査と比べると、『平等』と答えた人が増え、少しではあります。意識が変化してき

たことが伺えます。

これに対して『学校』については、半数の人が『平等』と答えており、他の9項目の分野に比べて平等感が強く目について男女別で見ると、『平等』と感じている割合は男性の方が多く、約12%の開きがあります。平成14年調査と比べると、10項目のうちこの項目だけが『平等』と答えた人の割合が低くなりました。

『社会全体』で見ると、男女ともに『男性優遇』と答えた割合が60%以上と高くなっています。この項目についても男女別で見ると、『平等』と感じている割合は男性の方が多く約11%の開きがあります。

『学校』以外の項目で、平成14年調査に比べ『平等』と答えている人の割合が高くなっています。しかし『地域のしきたり』『家庭内』『社会全体』『国の政治の場』の項目で、半数を超える人が『男性優遇』と答えています。

男女協働参画懇話会委員

田中浩樹さん(新天町)



互いの思いやりで
家庭から変えよう

私が育った家庭は、両親と姉の4人家族です。私の子どもの時代は、父親が家事を手伝うことなどありえないことでした。父親は家事をしないというのが当たり前だと思っていました。そんな家庭で育った私は、今でも家事は一切できません。

時は流れて、男性にも家事への参画を、と言われる時代になりました。実際に私のまわりの若い父親も、洗濯をしたり洗濯ものを干したり、子どもの送り迎えをしたりしています。そんな話を聞くと、私もやらなければ！

と頭の中では思うのですが、いまのところ協力できることはありません。

これから、男女協働参画が進んでいくためには、『思いやり』が必要ではないかと思えます。私のように家事をできない夫を持つ女性のみならず、ぜひ、まずはいつも以上に優しく笑顔で家事を頼んでみていただけないでしょうか？男は、命令されると腹を立て、頼まれれば喜ぶ単純な生き物です。また、男性のみならず、いつも家事をやってもらっていることに、たまには「ありがとう」の言葉をかけてみませんか？

そんな『思いやり』で、家庭から少しずつでも変わっていかればと思っています。



性別による役割分担意識は大きく『前進』

解説 左上のグラフは内閣府が実施した調査の結果です。昭和54年の調査結果では、賛成する人（「そう思う」と「どちらかといえばそう思う」の合計）の割合が72・6%、反対する人（「そう思わない」と「どちらかといえばそう思わない」の合計）の割合が20・4%と、圧倒的に『賛成』の割合が高くなっていましたが、平成19年には『反対』が52・1%と半数を超えました。この結果から、男女のあり方に関する意識は、

この25年の間に大きく変化したことがわかります。同じ項目を市の調査で見ると、賛成する人（「そう思う」と「どちらかといえばそう思う」の合計）の割合が、女性では27・3%、男性では45・8%と、約20%以上男性が高く、意識の違いがみられます。前回調査（平成14年実施）に比べると、賛成する人（「そう思う」と答えた人）が17・3%であったのが10・9%と減り、性別役割分担意識が変わってきていることがわかります。

この25年の間に大きく変化したことがわかります。

同じ項目を市の調査で見ると、賛成する人（「そう思う」と「どちらかといえばそう思う」の合計）の割合が、女性では27・3%、男性では45・8%と、約20%以上男性が高く、意識の違いがみられます。前回調査（平成14年実施）に比べると、賛成する人（「そう思う」と答えた人）が17・3%であったのが10・9%と減り、性別役割分担意識が変わってきていることがわかります。

Q2 男は仕事、女は家庭という考え方について、どう思いますか？

■ そう思う □ どちらかといえばそう思う □ どちらかといえばそう思わない
■ そう思わない □ わからない □ 無回答

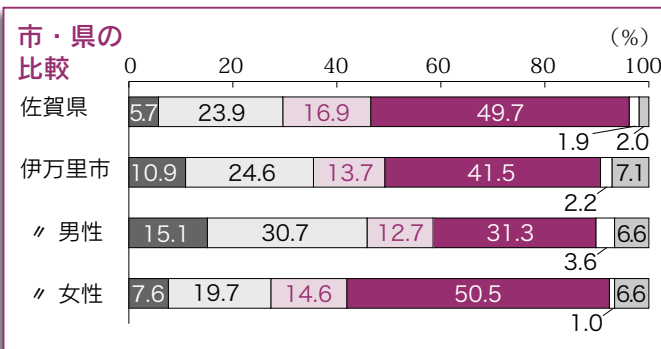

『女と男きらめきフォーラム』開催

「女と男きらめきフォーラム」が1月20日に市民図書館ホールで開催されました。

男女共同参画都市宣言7周年を記念した今回のフォーラムは、男女共同参画社会づくり啓発パネル展のほか、映画監督の松井久子さんをゲストに迎えました。

認知症のお年寄りと家族の触れ合いを描き、全国で劇場公開され100万人を動員した松井監督の作品『折り梅』が上映された後、『50歳からの挑戦』女性たちの思いを映画に託して〜と題した松井監督の記念講演がありました。

松井監督は、初監督の映画『ユキエ』を制作する際に女性監督であるがために遭遇した出来事などの実体験を語りながら、男性と女性の立場・視点の違いなどをわかりやすく話してくれました。



講演する松井久子さん

男女共同参画都市宣言7周年記念

松井久子監督が講演 『50歳からの挑戦』



参加者の感想

● 映画『折り梅』は、少し認知症がある母と重ねて見ました。相手を変えたかったら、まず自分から変わらなくてはと思いました (50歳代・男性)

● 男女の社会的立場の現状がリアルに伝わりました。まだまだ差は埋まらないのかなあ。リーダーシップが発揮されるのは、まわりの人々の尊敬と信頼!という言葉を聞いて、信頼関係の大切を痛感しました (20歳代・女性)

● 自分がやりたいことは、頑張ってもやり通す! そのようなパワーをもらいました (30歳代・女性)

Q3 あなたは、市が今後どのようなことに力を入れていったらいいと思いますか？

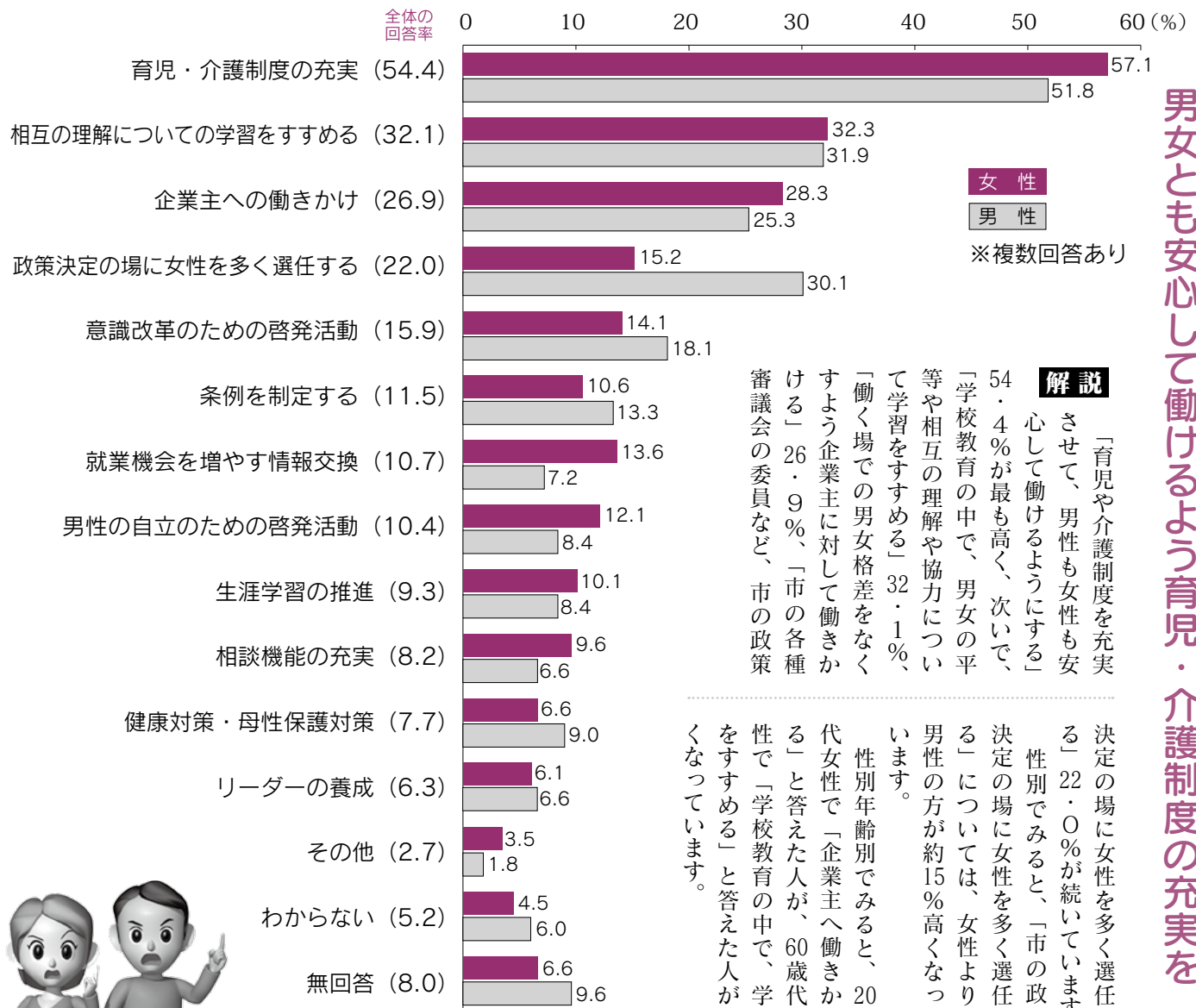

男女とも安心して働けるよう育児・介護制度の充実を

解説

「育児や介護制度を充実させて、男性も女性も安心して働けるようにする」54・4%が最も高く、次いで、「学校教育の中で、男女の平等や相互の理解や協力について学習をすすめる」32・1%、「働く場での男女格差をなくすよう企業主に対して働きかける」26・9%、「市の各種審議会の委員など、市の政策

決定の場に女性を多く選任する」22・0%が続いています。性別で見ると、「市の政策決定の場に女性を多く選任する」については、女性よりも男性の方が約15%高くなっています。性別年齢別で見ると、20歳代女性で「企業主へ働きかける」と答えた人が、60歳代女性で「学校教育の中で、学習をすすめる」と答えた人が多くなっています。



男女協働参画懇話会 会長

岡田和恵さん(大坪町)



女性の社会進出は 家族の協力がカギ

「男女協働参画」は、理解しにくい文字が並び敬遠されがちですが、男性・女性が協力し合い、平等にその人らしく、いきいき暮らせる社会をめざしているものです。以前からすると、看護や保育といった女性の職場と思われていた分野への男性の進出、タクシーやトラックの運転手といった男性の職場と思われていた分野で女性が働く姿は、市内でも見受けられるようになりました。少

子高齢化が進んでいる現在、ますます女性の力が必要になっていきます。

しかし、職場と家庭を両立させるための女性の負担は以前から変わっていません。もちろん、育児のように男性が女性にかなわないものもありますが、家庭内のこととは、家族でできることから協力してみたいかがでしようか。職場においては、女性だけでなく男性が育児・介護休暇を活用できる環境づくりがこれからの課題だと思っています。

『市民意識調査結果』および『事業所実態調査結果』の詳しい内容は市のホームページで閲覧できます

■問合先 男女協働・まちづくり課

☎2115

21世紀市民ゆめづくり計画支援事業

あなたのゆめを実現します!!

新しい伊万里、新しいゆめのあるまちづくりを推進するため、市民の皆さんの自主的な活動を支援する『伊万里市21世紀市民ゆめづくり計画支援事業』の平成20年度実施事業を募集します。

皆さんの熱い思いを形にできるチャンスです！
どしどしご応募ください



【応募できる人】

- ①市内で活動する3人以上のグループで、うち1人は成人であること
- ②会員の過半数が市内在住、在勤、在学の人で構成されていること

【対象事業と補助金額】

対象事業は、市民団体が実施するゆめづくり活動で、具体的な事業を行う『まちづくり計画実施事業』と、まちづくりのアイデアや計画を調査・研究する『アイデア立案事業』の2部門があります。

- ◆まちづくり計画実施事業 (補助金 100万円以内)
- ◆アイデア立案事業 (補助金 10万円以内)

【支援期間】

- ◇まちづくり計画実施事業 → 最長3年間
※必ずしも3年間支援されるものではありません
- ◇アイデア立案事業 → 1年間

【応募方法】

男女協働・まちづくり課、各町公民館、市民センター、市民図書館に備え付けの応募用紙に、必要事項を記入のうえ下記まで提出し、ご応募ください。

【応募期限】 2月29日(金)

【申込・問合せ】 男女協働・まちづくり課 ☎☎2115

例えば、平成19年度は…

▶わくわく映像塾の活動を支援

平成17年度から市内の中学生に対し、ふるさと伊万里を題材にした映像の制作を指導する『わくわく映像塾』の活動を支援しています。

制作された映像は、黒澤映画祭などで発表されています。



『市民まちづくり推進会議』委員募集

「まちづくり」について

「ご意見をお聞かせください」

市民と行政が協働したまちづくりを進めるため、市が行うまちづくり施策について話し合う『伊万里市民まちづくり推進会議』の委員を募集します。

●募集人数 2人程度

※応募者多数の場合は書類審査により決定

●応募資格

まちづくりに関心がある18歳以上の市民

●活動内容

次のことについてご意見をお伺いします

- ▽市民と行政が協働したまちづくりについて
- ▽市民活動団体の活性化などの施策について
- ▽21世紀市民ゆめづくり計画支援事業の審査など

●任期 2年間

●会議開催 年4回程度

●会の構成 公募市民や福祉団体、まちづくり団体の代表者など15人程度

●応募方法

男女協働・まちづくり課、各町公民館に備え付けの応募用紙に必要事項を記入のうえ、左記までご応募ください

※応募用紙は、市のホームページからダウンロードできます

●応募期限 2月29日(金)

●申込・問合せ先 男女協働・まちづくり課

☎☎2115

市・県民税の申告は正しく、お早めに！

申告期間 **2月25日(月)～3月17日(月)**

所得税の確定申告も受付します

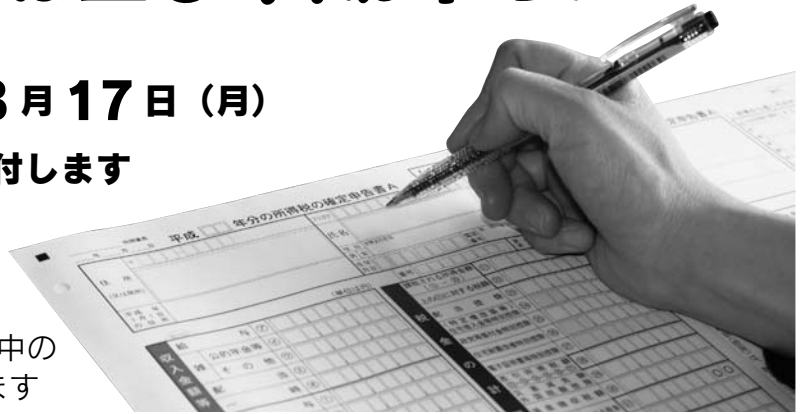

市役所では、市・県民税の申告を期間中の火・木曜日のみ、午後7時まで受け付けます

市・県民税の申告が必要な人

平成20年1月1日現在、伊万里市に住所がある人で、次に該当する人

- ▶ 営業、農業、漁業、そのほかの事業を営んでいる人
- ▶ 地代、家賃、配当などの収入があった人
- ▶ 土地や建物を売却した人
(国・県・市などの公共事業による収用も含まれます)
- ▶ 生命保険などの満期返戻金や保険金などの一時所得があった人
- ▶ 給与所得者で、勤め先から市役所へ給与支払報告書が提出されていない人や、日給などで源泉徴収をされていない人
- ▶ 2か所以上から給与の支払いを受けた人
(平成19年中に退職し、再就職等をされた人で年末調整をされていない人を含みます)
- ▶ 給与所得者で給与のほかに所得があった人
(給与所得以外の所得が20万円以下の場合、所得税の確定申告の必要はありませんが、市・県民税の申告は必要です)
- ▶ 会社を退職した人や個人年金を受給している人、医療費控除を受けようとする人
- ▶ その他、何らかの収入があった人 など
- ▶ 収入がない人もその旨を申告してください

※申告の受付日程と会場は、広報2月号と一緒に配布された『申告のお知らせ』をご確認のうえ、申告をお願いします

※市・県民税のみの申告が必要な人(確定申告の必要がない人)で、

どうしても会場へ行けない人は、広報2月号と一緒に配布された『申告書』と必要書類を市税務課あてに送付してください

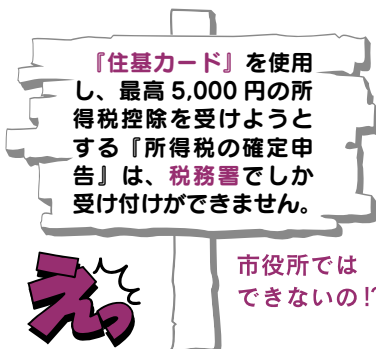

市・県民税の申告をする必要のない人

- ▶ 平成19年分の確定申告書を税務署に提出した人、または提出する予定の人
- ▶ 給与所得者で、勤務先から市役所へ給与支払報告書が提出されている人
(会社から提出されていない場合がありますので、必ず会社に確認してください)

申告に必要なもの

- 市・県民税申告書 ○認め印
- 収入金額がわかるもの(源泉徴収票など)
- 生命保険料・個人年金保険料・地震および旧長期損害保険料などの控除証明書
- 雑損控除・医療費控除を受けるときは、その領収書や保険などで補てんされた金額がわかるもの
- 本人や扶養親族が障害者のときは、障害者手帳・療育手帳・福祉事務所からの認定書 など



この様な人は申告が必要です！

税源移譲により、所得税から住宅ローン控除額を引ききれなかった人や、平成19年に所得が減って所得税が課されなくなった人は申告が必要です。

詳しくは、広報2月号と一緒に配布された『主な税制改正のお知らせ!』をご覧ください。

伊万里税務署での申告受付

- 所得税の確定申告 2月18日～3月17日
- 贈与税の申告 2月1日～3月17日
- 消費税の確定申告 1月4日～3月31日

◆問合先 税務課市民税係 (☎☎2148)

東山代町 川久保國緒さん 伊農高3年 小旗春海さん

毎日農業記録賞

優良賞を受賞

毎日新聞社が主催し、農林水産省などが後援する『毎日農業記録賞』の優良賞に、一般の部で東山代町川内野の川久保國緒さん、高校生の部で黒川町真手野の小旗春海さんがそれぞれ選ばれ、12月26日に佐賀市で表彰状伝達式がありました。

一般の部優良賞の川久保さんの作品は『私の青春』と題し、夢耕房農産加工グループの代表として、黒米を使ったみそや



高校生の部 優良賞
小旗 春海さん

一般の部 優良賞
川久保 國緒さん

たくあんづくりの奮闘ぶりが綴られています。

高校生の部優良賞の小旗さんは伊万里農林高校の3年生。『お茶栽培で知り得たこと』と題した作品は、家業を通じて家族の絆の大切さを高校生らしい文章で訴えています。

受賞にあたり、川久保さんは「今後も地域の人たちと頑張りたい」、バスガイドとして就職が決まっている小旗さんは「県の農産物をPRしたい」と感想を語りました。

我が家では使わなくなったけど、まだ捨てるのはもったいない・・・

ご利用ください『不用品交換情報コーナー』

皆さんの家には、もう使っていないけど、捨てるのはもったいないというものはありませんか？生活環境課では、譲りたい人・譲ってほしい人の情報交換の場として『不用品交換情報コーナー』を設けています。



利用方法

- 情報を掲載したい人は、生活環境課で情報登録をしてください。(電話・FAX・Eメールでの申込み可)
- ◆ 登録内容 品物名、登録者の氏名、住所、電話番号
- ◆ 登録できる人 市内に在住またはお勤めの人、近隣にお住まいの人
- ◆ 登録期間 2か月間
- 『譲ります』に掲載された品物が欲しい人は、生活環境課に連絡してください。登録者の氏名・連絡先をお知らせします。
- 『求めます』に掲載された品物の提供希望者が現れた場合は、登録者に提供希望者の氏名・連絡先をお知らせします。
- その後の品物の受渡しについては、双方で話し合って交渉を成立させてください。交渉が成立したら、生活環境課に連絡してください。
- ※ 市が行うのは情報提供のみです。万が一、品物に故障や欠陥があった場合は、当事者間で解決してください

掲示場所

市ホームページ(暮らしの情報コーナー)、市役所市民課ロビー、市民図書館、各町公民館
※伊万里ケーブルテレビ、西海テレビでも放送されます
※掲載されるのは品物名のみです

申込・問合せ先

生活環境課リサイクル推進係
☎2145 FAX27650
E-mail:seikatsukankyoku@city.imari.lg.jp

教育文化



伊万里市男女協働参画懇話会 いまよりプラザ パートナーが怖くないですか？

私たちの日常生活で、よく聞かえてくるのが、「男のくせに」「女のくせに」と性差で男女を区分した発言や、「昔からの慣習だから従うべき」「嫁が介護するのは当然」といった固定的役割を強いた個人の人格を無視した言葉です。

今年1月11日に『改正配偶者暴力防止法』が施行され、これまでの殴る、蹴るといった暴力だけでなく、言葉の暴力も保護命令の対象となりました。市が平成19年に実施した市民意識調査（無作為抽出による）によると、DVを受けた経験がある人で、「どなたか」や「暴言をはかれた」が17.3%、「無視され続けた」が8%となっています。最近のマスコミの報道によると、『夫婦関係のもつれ』や『別れ話のもつれ』などで殺害される事件があつたと絶えませんが、

その報道の中でも、DVは特殊な人だけが受ける暴力ではないことや、加害者も職業を持って社会的な活動をしているごく普通の人であることがわかってきました。

また、暴力を受けたほとんどの人が誰にも相談しなかつたと答えています。DVを受けてもほとんどどの被害者が、「私が悪いから・・・」「私がいけないから・・・」と感じているからです。調査結果はほんの一部にすぎず、DV被害はまだまだ潜在化しているのではないのでしょうか。

あなたは、配偶者や恋人のことを「怖い」と感じていませんか？

県学校給食献立調理発表会『郷土料理部門』

伊万里市学校給食センターが最優秀賞に輝く

伊万里市学校給食センターが、12月26日に行われた（財）佐賀県学校給食会主催の平成19年度学校給食献立調理発表会『郷土料理部門』で最優秀賞を受賞しました。

発表会は、県内を7地区に分け、郷土料理（伝統食）の部と創作料理の部でそれぞれ1チームずつ参加したもので、

伊万里市学校給食センターは、伊万里市・鹿島市地区の代表として郷土料理（伝統食）を出品しました。【写真】

「食味、色彩、栄養バランスなどへの配慮があり、定められた給食費の範囲内で献立が作成されている」などの基準を満たしたうえで、審査の結果、最優秀賞に輝きました。



郷土料理部門で最優秀賞に輝いた伊万里市学校給食センターのメニュー

郷土の文化財

伊万里市の文化財③⑤

田嶋神社本殿

多くの市民の協力によって守られている文化財

田嶋神社は波多津町畑津にあります。祭神は宗像三女神など9神で、もとは海上交通の守り神です。

建武元年（1336）に社殿が再建され、室町時代末期には岸岳城主の波多氏



田嶋神社本殿での防火訓練

の祈願所だつたといわれています。室町時代の畑津は入り江の奥にあたり、波多氏の津（港）であつたと考えられます。そこで「波多津」と呼ばれ、「畑津」の字があてられたのでしよう。港の守り神に唐

◆問合先 生涯学習課

（☎）33186

津市呼子町加部島の田嶋神社の分霊を勧請したと思われまふ。

本殿は覆屋の中にあつて、15世紀の建立で、県内では現存する最古の木造建築です。九州でも貴重な中世の建造物として昭和62年に国重要文化財に指定されました。

祖先から受け継がれてきた大切な文化遺産を守るため、2年に1度、1月26日の文化財防火デーに近い日曜日に、地元住民と消防署、消防団合同による防火訓練が行われています。放水銃による放水などがあり、真剣さに心をうたれます。

田嶋神社本殿は、田嶋神社保存会だけでなく、多くの市民の協力で守られていることを実感できます。

きんかんカスタードフルーツ

鶏肉の西京焼き

牛乳

きゅうりのごまドレッシング

ごはん

煮ごみ

みんなの

広場



大きな成長を誓う 成人式 & 記念植樹

20歳の門出を祝う成人式が市民会館でありました。今年の新成人は男性397人、女性402人の計799人で、各町からの実行委員が式典の企画・運営を行い、旧友との再会や中学時代の恩師が出演するビデオレターの放映に笑顔と歓声が飛び交いました。また、大川内悟さん（立花町）寄贈の紅白のアメリカハナミズキ2本を実行委員で松浦町の桃川親水公園に記念植樹し、『記念樹とともに大きく成長する』ことを誓いました。

このコーナーでは、あなたの周りの身近な出来事や話題を待っています。市役所広報係へご連絡下さい。
☎ 4313 (広報係直通)



初笑いで今年も健康！正蔵さん独演会

健康づくり大学『笑って笑って健康を』の公開講座を兼ねた落語家・林家正蔵さんの独演会が市民会館でありました。正蔵さんは古典落語『お菊の皿』などのほか新作落語も披露。父の故三平さんを思い起こす巧みな芸に、観客は『健康的な』初笑いを楽しみました。



『無料化記念』国見道路は安全運転で

国見道路の無料化を記念し、二里町の『すみやま棚田を守る会』の皆さんが旧料金所付近で交通安全キャンペーンを行いました。この日は、早朝からついた紅白の餅と折り鶴100人分を佐世保方面に向かうドライバーに手渡し「安全運転を心がけて」とお願いしました。

たすきあい 禪愛で『伊万里旋風』を起こします

2月15日から始まる第48回都市対抗県内一周駅伝大会を前に、伊万里市選手団の結団式が伊万里迎賓館でありました。この日は選手や関係者など約50人が集まる中、選手を代表して永益邦弘主将が「『禪愛』で伊万里旋風を起こします」と力強く宣誓しました。



選手を代表して力強く宣誓する
永益邦弘主将
(二里町：SUMCO伊万里)



1.11

長田弘さん講演『本は世界を開くドア』

『世界は1冊の本』などで知られる詩人・長田弘さんの講演会が市民図書館でありました。『本は世界を開くドア』と題した講演は、伊万里中の2年生170人らが参加。長田さんは、2500年の歴史を持つ『本』の成り立ちにスポットを当て、本が持つ様々な魅力を伝えました。

『無火災を願い』一斉放水を披露

伊万里市消防団出初式が二里小学校でありました。この日は、市内12分団から総勢825人の消防団員が参加し分列行進などを行いました。式典終了後には、無火災を願い有田川河川敷で、50台の小型ポンプから100口の一斉放水が披露されました。



1.6



1.18

腰岳への感謝を込め『離山式』

伊万里農林高校森林工学科3年生の『離山式』が腰岳の演習林でありました。この日は、卒業を控えた39人の生徒が350本のスギの苗木を記念植林。作業後には、生徒代表の梅崎亮太さんが「腰岳で自然の大切さ、尊さ、厳しさを学び一人一人が成長できました」と感謝を述べました。

伊万里観光いろはかるたで学校交流

学校交流かるた会がウェルサンピア伊万里でありました。これは伊万里ロータリークラブが、市内小学校の全クラスに伊万里観光いろはかるたの寄贈を記念し開催。市内15小学校から出場した児童48人は、真剣な表情で絵札を取り合い交流を深めました。



1.20

※かるた会の上位成績 ①黒川小 ②滝野小 ③波多津東小・立花小

その20作品の中から最終審査の結果、グランプリ1作品、準グランプリ1作品、立教大学奨励賞1作品、佳作2作品、奨励賞2作品の7作品が受賞の栄誉に輝きました。最終審査を行った東宝(株)映像事業部長の藤原正道さんは「このコンペに応募した皆さんが、今後大きく活躍することが黒澤明監督の遺志だと思つ」と講評を述べました。

受賞作品は、同財団の手により1本の映画として編集され、劇場公開やDVD化し、一般販売が予定されています。

行っているものです。

3回目となる今回は「10分間の人生」というタイトルで国内から415作品、海外から150作品の計565作品の応募があり、当日は、厳正な予備審査を通過した20作品が会場に集った約400人の観客を前に上映されました。

黒澤明記念ショートフィルム・コンペ

国内外から力作565作品が集まる

(財)黒澤明文化振興財団が主催する「黒澤明記念ショートフィルム・コンペイシヨン2007」の授賞式が東京有楽町で行われました。これは、同財団が新たな才能を発掘する目的で

1.13





南波多保育園の園児が1月11日、『もぐら打ち』でお年寄りと一緒に交流しました。この日、南波多福寿会のお年寄り20人が南波多保育園を訪れ、竹の先にワラを巻いて『もぐら打ち』の打ち棒を作り、104人の園児全員にプレゼント。早速、園児たちはお年寄りと一緒に大きな輪になって、『もぐら打ち』

つて、「♪14日のもぐら打ち、銚子出すか、餅出すか♪」と歌いながら、自分の背丈より長い打ち棒を使って園庭の地面を叩き、『もぐら打ち』の練習を楽しみました。園児はそれぞれプレゼントされた打ち棒を自宅に持ち帰り、本番の1月14日には、昨年花嫁さんを迎えた地域の家などを回って「元気な子どもが授かりますように」「もぐらの害を防いで豊作になりますように」と願いながら、『もぐら打ち』を行いました。

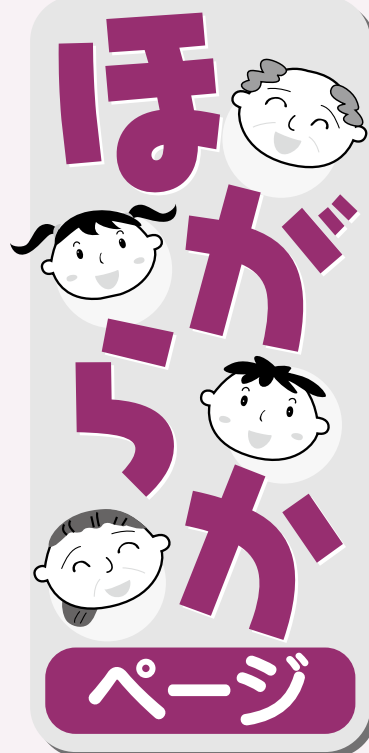

四季の詩

轆轤場に陶土の匂ひ日脚伸ぶ
おもむろに霧はれゆきて朝光に映ゆる麦田
は車窓に走る

大川内山

副田

螺山

ニ里町八谷楯

久保田

昭子



同じ『12月29日生まれ』のお二人
塚部市長から百寿記念メダルを贈られ、
都々逸を披露する小松ツエさん(左)

いつまでもお元気で

小松ツエさん

南波多町井手野

百寿メダル贈呈

小松ツエさん(南波多町井手野)が12月29日にめでたく百歳の誕生日を迎えられ、塚部市長から87番目となる百寿記念メダルが贈られました。この日は、大勢の親類や近所の人がお祝いに駆け付け、また、ブラジルで暮らしている長女の時代さんから祝福の国際電話もあり、ツエさん自ら受話器を取って嬉しそうに

言葉をお交わしました。同じ南波多町内から嫁いできたツエさんは、近所では「力持ちで働き者」として有名で、長男の勇さんによれば「人の10倍は働いていた」という頑張り屋。18年前にご主人を亡くしてからは「ツエについて」頑張ってきたというツエさんですが、ここ数年は足腰が弱って車いすの生活を送り、2女のテル子さんの介護を受けています。毎日、刺身を肴に大好きな梅酒のオンザロックで『晩酌』をするそうで、食欲も旺盛。何でもよく食べ、特に牛乳やイチゴが好きで、長生きの秘訣は「食」にあるというツエさん。また、この日は塚部市長も誕生日で、民謡が大好きなツエさんが、塚部市長に自慢の都々逸を「誕生プレゼント」する一幕もありました。

キャッチフレーズ

光る笑顔 ふれあう心 あふれる緑 松浦公民館



松浦町

地域づくりの拠点である公民館。地域住民が、愛着と親しみをもって公民館に集い、交流を深めながら相互の連帯感を強め住みよい地域づくりをめざしています。
今回、各町において、さらなる地域の発展とまちづくりの活性化のために、町の理想像などを掲げた『町民憲章』などが制定されましたので、シリーズでご紹介します。



町のシンボルマーク

『人と人とのつながりの輪』をイメージして、カタカナの『マ（緑色）』を円形にデフォルメし、マの止めの部分にマツのマークのイメージを盛り込んでいます。

■町花 サクラ
■町木 マツ



灰崎 武浩 館長

松浦町民憲章

わたしたちは、松浦のむかしと今、そして、未来をみつめ、わたしたちの子孫が、安心してすこやかなくらしをおくるために、みんなの手をとりあって、ゆたかなまちづくりをすすめます。

- 一、ふるさとの自然を愛し守りはぐくんでいけるまちにしましょう
 - 一、ふるさとの歴史を学び子孫につたえていけるまちにしましょう
 - 一、すこやかなからだと心をやしない健康にくらせるまちにしましょう
 - 一、おとしよりも子どもだれもが元気でいられるまちにしましょう
 - 一、他人のことを自分のことのように考えられる人のまちにしましょう
 - 一、まちの将来についてみんながいっしょに考え行動できるまちにしましょう
- ：そして、笑顔が美しくふれあいの心を大切にす
る人のまちにしましょう

わが家の

アルバム

おおかわちりな
大川内 梨夏ちゃん(5歳6か月)

- ★基泰・智恵美さんの次女
- ★大坪町栄町



いつも姉妹のことを心配してくれる。優しい梨夏がパパもママも大好きです♡

わたしはお友だちと遊ぶのが大好き♡お家ではお姉ちゃんと一緒に妹のお世話を頑張っています!!お姉ちゃんは、なわとびやピアノを教えてくれるし、妹は可愛いから大好きなんだ♡春になったら家族で動物園に行きたいなあ。早く春にならないかな。♪

ほほえ美さん

さえきともこ
佐伯 朋子さん(20歳)

- ★脇田町
- ★いて座・A型



- ★お仕事は ㈱奈雅井のコンテナ事業部に勤めて2年目になります。
- ★特技は 特技というほどではないですが、中学時代に始めたフットです。現在もたまに母校の高校で、生徒たちと一緒に吹いています♪
- ★休日の過ごし方は 友だちとドライブや買い物に出かけることが多いですね。わたしは運転が苦手なので、いつも助手席でナビしています
- ★行ってみたいところは またデイズニールランドへ行ってみたいです



新春の伊万里路を力走!

第43回 新春古伊万里ロードレース大会

新春の伊万里路を駆け、第43回新春古伊万里ロードレース大会が、1月13日、市街地コースを会場に開かれました。駅通り商店街をスタート・ゴール地点として、小学生の部から一般の部まで、計9部門に470人が出場。どの部門も健脚が競われ白熱したレースが展開されました。

大会は、前日までの雨もあがり晴れ間がのぞく絶好のコンディション。今年最初のロードレース大会とあって、県内外からたくさんの方々が詰めかけ、レースでは2部

門で大会新記録が生まれるなど、選手たちは沿道からたくさんの方々の声援を受けながら力走をみせました。

なお、大会の上位成績は左記のとおりです。

順位	氏名	所属	記録
小学生男子4年生の部 2km			
1	谷崎 瑠耶	北波多 I R C	07分32秒
2	松本 隆佑	伊万里三香クラブ	07分32秒
3	釘町 凌太郎	I J A C	07分50秒
小学生男子5年生の部 2km			
1	田中 太将	I J A C	06分58秒
2	原口 研人	北波多 I R C	07分18秒
3	片岡 涼太郎	伊万里三香クラブ	07分19秒
小学生男子6年生の部 2km			
1	谷崎 翔太	北波多 I R C	06分42秒
2	西山 翔貴	山代 東 小	06分52秒
3	宮崎 和希	納所ランニングクラブ	06分52秒
小学生女子の部 2km			
1	西川 はるな	北波多 I R C	07分13秒
2	中島 麻美	I J A C	07分17秒
3	市丸 莉帆	清水ランニングクラブ	07分21秒
中学生男子の部 5km			
1	佐藤 純希	鳥栖西中野球部	16分10秒
2	山下 誠也	北波多 I R C	16分35秒
3	松本 千弘	青 嶺 中	16分54秒
40歳以上の部 5km			
1	松尾 茂信	伊中校区体協	17分14秒
2	山下 英樹	鬼塚体協	17分15秒
3	淵上 正則	SUMCO伊万里	17分24秒
女子の部 3km			
1	片山 瞳	唐津青翔高校	10分01秒
2	山下 亜里沙	多久高校	10分53秒
3	金子 真美	啓成 中	10分54秒
高校の部 10km			
1	楠元 敬久	唐津工業高校	31分40秒
2	川久保 公平	有田工業高校	31分41秒
3	佐々木 隆文	白石高校	32分25秒
一般の部 10km			
1	諸熊 賀津也	佐賀県国保連合会	31分14秒
2	宮崎 良成	鬼塚体協	31分30秒
3	林崎 泰	鹿児島大学	31分31秒

※記録の赤字は大会新記録



小学5年男子の部で大会新記録で優勝した田中太将選手(I J A C)



接戦の40歳以上の部で見事に優勝した松尾茂信選手(伊中校区体協)



2月の町民スポーツ

- 3日(日)
- 二里町民卓球大会
8時30分開会 国見台体育館
 - 東山代町民卓球大会
8時30分開会 滝野小学校
 - 大坪地区ラージボール卓球大会
9時開会 大坪公民館
 - 立花地区ニュースポーツ
アジャタ大会
9時開会 立花小学校
 - 伊万里町民卓球大会
9時30分開会 啓成中学校
- 10日(日)
- 山代町民卓球大会
8時30分開会 山代公民館
 - 黒川町軽スポーツ
グラウンドゴルフ大会
9時開会 黒川小学校
- 17日(日)
- 大川内町民卓球大会
8時30分開会 大川内小学校
- 24日(日)
- 伊万里町民グラウンドゴルフ大会
8時30分開会 啓成中学校

2月の市民スポーツ

- 3日(日)、9日(土)
- 小学生ミニバスケットボール大会
9時開会 国見台体育館ほか
- 10日(日)
- 市長杯バスケットボール大会
9時開会 国見台体育館
 - スポーツ少年団剣道交流大会
9時開会 国見台武道館
- 15日(金)～17日(日)
- 都市対抗県内一周駅伝大会
県内一周(伊万里市通過:16日)
※市内の中継所(市民センター前・再スタート12時40分～ドライブイン鳥前)
- 17日(日)
- 市長杯争奪グラウンドゴルフ大会
8時30分開会 国見台陸上競技場ほか
- 24日(日)
- 伊万里オープンバドミントン大会
9時開会 国見台体育館



伊万里ニューイヤーク 少年サッカー大会

大坪少年準優勝！強豪相手に惜敗



1位トーナメント決勝戦
大坪少年SC 対 唐津FC

第14回伊万里ニューイヤーク少年サッカー大会が、1月5日、6日の2日間、国見台陸上競技場などで開かれました。大会には、県内外から24チームが出場。市内からは大坪少年SC、FCエスペランサジュニア、FC伊万里フアイターズが出場しました。

予選リーグの結果、大坪少年とエスペランサが大会ベスト8となる1位トーナメントに進出。FC伊万里は、3位トーナメントの決勝戦で芦刈に敗れ2位になりました。

1位トーナメントでは、エスペランサが1回戦、武雄市のノートイーズに0対6で敗れましたが、大坪少年は2試合を勝利し決勝に進出しました。

決勝戦は、大坪少年と唐津FCの対戦となり、大坪少年は前半、杉原 紳選手がゴールを決め先制すると、強豪唐津FCもすぐさま2ゴールで逆転。後半も一進一退の攻防が続きましたが、両チームとも無得点に終わり、その結果、大坪少年は1対2で惜しくも敗れ準優勝になりました。



～歩きたくなる街～

伊万里ウォーク 2008

4月6日(日)開催

参加者大募集！

●会場 国見台陸上競技場 (スタート・ゴール)
●参加料 500円

●申込方法 ①所定の申込書に必要事項を記入の上、大会事務局まで参加料を添えてお申し込みください
②所定の申込書に必要事項を記入の上、参加料をお近くの郵便局で振り込み、申込書を大会事務局まで郵送またはFAXしてください
※申込書は各町公民館などにあります

●申込期限 3月21日(金)
※なお、参加申し込みは大会当日まで受け付けますが、3月22日以降に申し込みされた場合は、参加賞などが品切れする場合がありますので、その際はご了承ください

●問合せ先 伊万里ウォーク2008実行委員会事務局
(体育保健課 ☎ ☎ 3187・FAX ☎ 2615)

秘 窯の里・鍋島(A・B)コース

約15km
約12km

午前9時スタート
(受付：午前8時～)

美しい日本の歩きたくなる道500選に選ばれた「秘窯の里・伊万里を巡るみち」コース

古 伊万里コース

約6km

午前10時スタート
(受付：午前9時～)

焼物の壺がある伊万里津大橋など古伊万里文化の漂う市街地を通るコース

くらしのチャンネル

お知らせコーナー



お知らせ

伊万里養護学校 はつてんマーケット

伊万里養護学校中学部生徒による作業学習の木製プランター、ハーブ製品、陶芸製品の販売をします。

子育て支援センターに遊びに来ませんか

①つくしぼランド (要申込)

就園前の乳幼児とその保護者
日時 2月12日(火)、19日(火)
午前10時～正午
場所 市民図書館ホール



②2月生まれの誕生会 (要申込)

2月生まれの乳幼児とその保護者
日時 2月26日(火)
午前11時～11時45分
場所 子育て支援センター

③わくわく広場 (親子遊びの広場)

月・水・木・金曜日でコース別になっています。どのコースも10時～15時まで利用できます。遊びに来てみませんか!

◆申込・問合せ先 子育て支援センター ぽっぽ (☎235197)

忘れていませんか 軽自動車の届け出

軽自動車税は、4月1日現在の所有者に課税されます。登録、廃車、名義変更の届け出がお済みでない人は、3月末日までに届け出をしてください。

●日時 2月8日(金)
午前10時～午後5時
●会場 伊万里玉屋
▽5階文化ホール横スペース
▽1階東入口スペース
●問合せ先 伊万里養護学校 (☎238554)

平成19年度伊万里市 社会教育研究大会

●日時 2月17日(日)
午後1時開会
●会場 伊万里公民館
●内容
▽大会テーマ『広げよう。子どもの読書の輪』
▽講話『読書は子どもの心を育てる』講師 前田和茂氏(市子ども読書活動推進委員会会長)
▽事例発表
黒川公民館、松浦小学校、牧島小学校教育友会、お話しキャラバン
●参加費 無料
●問合せ先 生涯学習センター (☎221262)

知的障害者更生 相談所の巡回相談

●日時 2月26日(火)
午前10時～午後3時30分
●会場 市民センター
●対象者 18歳以上の知的障害者やその家族など
●内容 療育手帳、施設などへの入所・医療・年金・職業・生活などについての相談
※事前に申し込みが必要です
●申込・問合せ先 福祉課社会福祉係 (☎232156)

公開します 行政評価の結果

市では、厳しい行財政状況のなか、人材や財源などの限られた資源を有効かつ効率的に活用し、市民の視点で行政活動を行うために、行政評価に取り組んでいます。
平成18年度事業の評価結果を取りまとめましたので、その概要について公開します。
評価結果は、市役所1階市民情報コーナーと市民図書館に備え付けている『伊万里市における行政評価推進事業』または、市のホームページでご覧いただけます。
●問合せ先 企画政策課 (☎232124)

介護の事でお困りではないでしょうか? グランパランいまりに御相談下さい。

ショートステイ(短期入所)

ご家族の方が、病気・旅行・冠婚葬祭などでお世話が出来ない時に、一時的に入所され、介護職員がお世話をさせて頂くサービスです。

(担当: 波多由佳里)

デイサービス(年中無休)

サービス提供時間/9:30~16:30
日中お一人でお食事をされている方、ご自宅へ入浴が困難な方、お友達をつくり楽しく過ごしたいと考えておられる方、グランパランにお越しになって、皆さんと一緒にドライブや映画鑑賞や庭園風呂・お食事を楽しんで一日を過ごしませんか?

(担当: 後藤佐智子)

問合せ先 お気軽にお問合せください
特別養護老人ホーム グランパランいまり
佐賀県伊万里市大坪町乙1579-2
電話 0955-23-5261

ライオンズクラブ
40周年記念演芸



講師 桂 福田裕さん
(関西演芸協会会長)

視力ファーストIIキャンペ
ーン『世界中の眼の不自由な
子供たちに光を!!』をテーマ
に、伊万里ライオンズクラブ
40周年を記念して演芸会を開
催します。

一口1000円の献金にご
協力いただいた方をご招待
し、ご来場者にはエコバッグ
を進呈いたします。

●日時 3月11日(火)
午後6時開演

●会場 市民センター

●演芸内容

▽舞踊 千扇

▽落語 桂 福田治

▽三味線漫才 暁照夫・光夫

●問合せ先

伊万里ライオンズクラブ
事務局 (☎23) 4753)

西九州一の梅園で
『伊万里梅まつり』

●日時 2月24日(日)

午前10時〜午後3時30分

●会場

伊万里梅園(木須町藤ノ尾)

●内容

▽西九州一広大な梅園で観梅
▽大川内保育園子ども太鼓、
バンド演奏、日舞
▽農産物の直売や梅うどん、
餅つきコーナーなど

●問合せ先

JA伊万里営農部
(☎23) 5560)

大学通信教育
合同入学説明会

●日時 (2月の2日間)

▽23日(土) 正午〜午後5時
▽24日(日) 午前11時〜午後4時

※申込不要・入場無料

●会場

エルガーラホール
8F(福岡市中央区天神)

●内容

私立大学など43校
の大学別無料相談

●対象者

一般および高校生

●問合せ先

財私立大学通信教育協会
(☎03) 3818-3870)

ぼしゅう

ソフトボール協会
チーム登録を受付

●受付日時

2月13日(水)、14日(木)
午後6時〜8時

●会場

国見台協会事務所

●登録料

8000円

●登録用紙は、協会事務局、
各町公民館にあります

●問合せ先

ソフトボール協会
事務局松本 (☎28) 0009)



ご注意ください!!
市内でサルが出没しています

1月16日、立花町に出没したサル

最近、市内でサルを見かけたという報告が相次いでいま
す。サルにエサを与えたり話しかけたりすることが、サル
にかまれるなどの被害につながります。

特に、エサを与える行為は、サルの人間なれを招き、住
居付近から離れなくなる原因となります。また、野菜クズ
などサルのエサになるような物は放置しないでください。

いったんエサの場所を覚える
と、繰り返し出没するようにな
ります。

絶対に!!

- ▶目を合わせない
- ▶エサを与えない

サルを見かけた場合の対処法

- ◆サルが怖くて追い払うことができない場合や、サルに威
嚇された場合は、慌てて逃げず目を合わせないでゆっく
り後ずさりして遠ざかるようにしましょう。
- ◆なるべく大人数の大人で追い払いましょう。その時は、
長い棒や犬を連れての追い払いが効果的です。

●問合せ先・連絡先 農山漁村整備課 (☎23) 2591)

広告

車検は
ユウシード東洋株へ

最大割引ご利用で
(軽自動車)

¥45,610より

ENEOS 0120-39-3822
FreeDial

国土交通省運輸局指定工場で点検・整備を行う車検です。

土・日・祭日OK! 車検後も4か月ごとの
無料安全点検付き(洗車付)

畑の中のレストラン 観梅と梅料理



●日時 2月16日(土)
午前10時～午後2時

●集合場所 市役所玄関前

●開催場所 伊万里梅園
(木須町藤ノ尾)

●内容

西九州一広大な梅園で梅の花見と梅加工研究会の皆さんによる梅料理の紹介

●参加費 1800円

●募集人員 40人程度

●応募者多数の場合は抽選

●申込方法 市内の主な農産物直売所に申込用紙と応募箱を設置しています

※電話でも受付します

●申込期限 2月12日(火)

●問合せ 農業振興課

☎2557

スタミナ焼肉 オリエンテーリング

●期日 3月16日(日)

※小雨決行(荒天時は3月20日(祝)に変更)

●コース 国見台陸上競技場
～腰岳千畳敷

●内容

クイズやゲームに挑戦して焼き肉の材料を獲得し、ゴールの腰岳千畳敷で焼き肉大会を実施します

●参加資格 青少年および一般の市民(必ずチーム内に子どもを含む)で構成する

1組3～4人のグループ
※小学3年生以下が参加する場合は、必ず保護者の同伴が必要です

●定員 先着60組

※定員になりしだい締め切り



●参加費 1組1500円

●申込方法 往復ハガキに代表者の住所、氏名、年齢、電話番号と参加者の氏名、年齢を記入して左記までお申込みください

※返信欄には何も記入しないでください

●申込期限 2月20日(水)

●申込・問合せ

☎848-0045

伊万里市松島町73番地1
生涯学習センター内青少年センター
(☎2658)

市営住宅への 入居予備者を募集

平成20年4月1日以降の1年間において、市営住宅に空室がでたときに順次入居するための入居予備者を募集します。

●募集団地 立花、大坪、勝田、楠久第2(3階建てのみ)、大久保、立岩、弁天

●申込書の配布
2月12日(火)～22日(金)

●受付期間
2月25日(月)～29日(金)

●申込書の配布・受付場所
市役所2階 建設課

※3月21日(金)に抽選で入居順位を決定します

●問合せ 建設課建築住宅係

☎2464

有田工業高校定時制 聴講生募集

●募集対象 陶磁器、デザイン業界に従事したい人

●募集人員

▽窯業コース 7人
▽デザインコース 7人

●授業日時

週3回(実施日は未定)
午後5時45分～8時55分

●修了年限 2年

●出願期間日時

2月12日(火)～15日(金)

午前10時～午後8時

※応募書類は、有田工業高校で配布しています。また、同校ホームページからダウンロードできます

●面接・作文日時

2月22日(金)午後6時～

●問合せ 有田工業高校定時制
(☎423136)

北方領土の日です

2月7日は



広告

ホームページ制作致します。

新しくホームページをつくる場合でも、今すでにホームページをお持ちの場合でも適切なアドバイスをいたします。ご相談は無料です！ホームページでの集客に関心のある方、今すぐご連絡下さい。

1ページ1万円～

弊社HPは と入力して検索してください。

まずはご相談下さい。☎0955-23-5808

y-nishida@sanko-jpn.com

担当
西田

株式会社 三光

〒848-0022 佐賀県伊万里市大坪町乙4161-1

2月の行事

市民センター ☎②3911

- 7日(木) 伊万里農林高校
課題研究・就業体験発表会
12時50分 無料
- 10日(日) 伊万里小学校コーラス部
バレンタインコンサート
13時30分 無料
- 13日(水) 伊万里市老人クラブ連合会
活性推進大会 9時 無料
- 24日(日) 伊万里市地域婦人大会
9時 関係者

市民図書館 ☎③4646

- ★山下惣一さん講演会『食と農のゆくえ』
10日(日) 14時～16時 図書館ホール
- ★ぜんざい会(図書館フレンズ主催)
24日(日) 11時30分～13時 図書館ホール
※当日は古本市もあります
- ★2月の休館日
4日、18日、25日、28日(館内整理)

2月の市民相談

■会場:市役所1階市民相談コーナー
■時間:10時～15時 無料・秘密厳守

- ▶法律相談 第2・4(水) 13日・27日(弁護士)
- ▶暮らしのトラブル相談 第1(木) 7日・3月6日(司法書士)
- ▶暮らしの知恵相談 第3(木) 21日(公証人)
- ▶行政相談 第3(水) 20日
- ▶人権相談 第1・3(火) 5日・19日
- ▶消費生活相談 毎週月水金 ※祝祭日を除く

法律・暮らしのトラブル相談・暮らしの知恵相談は予約制です
市民サービス係まで予約してください

- 社会保険相談 会場:1階面接室(市民ロビー前)
毎週金曜日 9時30分～15時
- 健康相談 会場:市民ロビー
毎月第1火曜日 13時30分～15時
- 身障者相談 会場:市民ロビー
毎月第4月曜日 10時～15時



賃貸住宅・アパート退去時のトラブル

賃貸住宅やアパートを退去する時に「敷金が返還されなかった」「高額な修理代を請求された」という相談が寄せられています。借主は、建物を元の状況に戻して明け渡す義務(現状回復)があります。借主の故意・過失の場合は修理代は負担しなければなりません。通常の住み方、使い方をしていれば費用負担は必要ありません。

◆問合せ 情報広報課市民サービス係 ☎③2136

家で
できる!



今月の省エネと 地球温暖化防止対策

洗濯物は『まとめて』洗うようにしましょう!

- 1日7.2kgの洗濯物を 4.8kgと2.4kgに分けて1日2回の洗濯と、少量の2.4kgは、翌日の洗濯物とまとめて2日で3回(4.8kg×3回)洗濯した場合を比較すると
…年間で電気使用量 5.88kwh・水道使用量 16.75 m³の省エネ
2.4kgのCO₂の削減・約3,950円の節約になります

※洗剤は適量を使い、お風呂の残り湯を再利用して、節水に心がけましょう!
■(財)省エネルギーセンター『家庭の省エネ大辞典』より

■問合せ 生活環境課 ☎③2144

広告

新築・リフォームのことならお気軽にご相談ください。

新築・土地・資金計画・間取り・介護リフォーム・浄化槽など何でもOK

WB工法県内施工実績No.1(平成18年度データ)

WB工法にすると
夏涼しく、冬暖かく
室内の空気が
きれいな家ができます。



川内産業(株)

伊万里市山代町峰5626-1

フリーダイヤル



0120-345696

受付時間
8:00～18:00
(月～土)

新春恒例！ 伊万里えびす祭



宝船にぎやかに巡行！

新春恒例の『伊万里えびす祭』が1月13日、市街地商店街を会場に開かれました。

祭りは、宝船に乗った『七福神』が「開運豆」をまきながらにぎやかに巡行するパレードや、伊万里牛・活鯛・活車エビなど豪華景品が当たる福運抽選会などが行われ、『招福・開運』を求め訪れた多くの人でにぎわいました。

また、この日は『未来の古伊万里を描こう！』と題した、新春樂焼き会が駅通り商店街特設会場で初めて行われ、家族連れなどが絵付け体験を行い、オリジナルの絵皿を完成させました。

招福・開運『七福神』

今年の『七福神』は写真左端から、岩永康則「A伊万里代表理事組合長、塚部市長、上瀧長久伊万里えびす祭実行委員長、伊万里西口ターリークラブ穴井英昭さん、原 幸子伊万里商工会議所女性会副会長、河原和久伊万里商工会議所青年部会長、古賀幸則伊万里青年会議所理事長

▼宝船に乗った七福神が商店街をパレード。宝船から1500袋の『開運豆』が配られました



◀福運抽選会の会場は長蛇の列で、目玉の景品が当たるたびに景気つけの太鼓が鳴らされ大盛況！



▶樂焼き会では、大好きなキャラクターなどを素焼きの皿に描き、自分だけの絵皿が完成



人のうごき

平成 20 年 1 月 1 日 現在

●人口	58,652 人	(- 3)
●男	27,992 人	(+ 3)
●女	30,660 人	(- 6)
●世帯	21,452 世帯	(+ 16)
	()	は前月比

広報 伊万里 2008-2

- 発行日／平成 20 年 2 月 1 日
- 発行編集／伊万里市情報広報課広報係 (0955)23-4313 (ダイヤルイン)
- 〒848-8501 佐賀県伊万里市立花町 1355 番地 1
- 伊万里市のホームページ <http://www.city.imari.saga.jp/>
- 印刷／山口印刷株式会社

『市民力・地域力・職員力』これは、職務始め式で塚部市長が年頭のあいさつで掲げた今年のテーマです。編集室でも、この『力』をキーワードに、これからも市民の皆さんの頑張る姿や、地域の元気な姿をこの広報紙を通して情報発信していきたいと気持ちを新たにしています。そのためにも、これまで以上に『職員力』に磨きをかけ、多くの皆さんに広報紙を手にとって読んでいただけるよう『見やすく、読みやすい』紙面づくりに取り組んでまいりますので、よろしくお願ひします。(健)



編集室から

秘窯の里 伊万里天川内山
鍋島焼 伊万里 狗宮新作展

2008年 2月1日(金)～11日(月)
会場 伊万里市川島伝統産業会館
期間 2月1日(金)～11日(月)
観覧時間 午前10時～午後5時
心な人形と木の彫刻 (伊万里市観光協会)