

広報

伊万里



2008
(平成20年)

7
月
July

No.653 Contents 目次

特集 伊西地区高校球児の熱い夏 ～甲子園への道～	28
インフォメーション伊万里	14
みんなの広場	16
ほがらかページ	18
スポーツ	19
教育と文化	20
くらしのチャンネル	24
伊万里の歴史・文化を大連で講義	24

今月のフォト

見せたゾー輪魂！今年で22回目をむかえた恒例の『一輪ピック』が5月24日、波多津小学校で開催されました。『一輪車の運動会』と呼ぶにふさわしい、さまざまな技術が競われ、出場した児童は日ごろの練習の成果を十分に、楽しく披露していました【16ページに関連記事を掲載しています】

伊西地区高校球児の熱い夏

、甲子園への道、

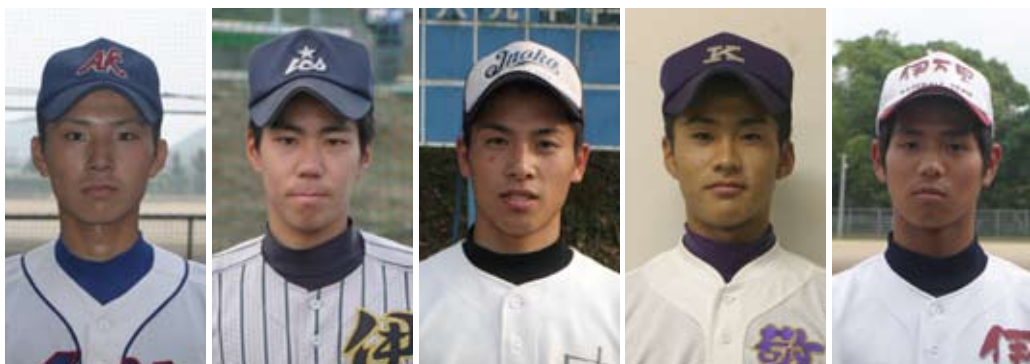

第90回 全国高校野球選手権記念佐賀大会 始まる！

第90回全国高校野球選手権記念佐賀大会が7月5日、佐賀市の『みどりの森県営球場』で開幕します。



『がばい旋風』

伊西地区では、平成18年の『春のセンバツ甲子園』第78回選抜高等学校野球大会に伊万里商業高校が初めて出場し、甲子園の出場常連校である強打の智弁和歌山相手に善戦したことは、記憶に新しいところです。

昨年の夏、全49代表のうち最も長く甲子園の夏を過ごし、優勝した佐賀北高校。決勝の大一番では、まさかの逆転満塁本塁打が飛び出すなど、衝撃的な『筋書きのないドラマ』が日本中を虜にしました。



甲子園の感動は...

高校で野球をする人の憧れである甲子園。甲子園の野球が世代を

超え、多くの人たちに愛される理由は、選手たちのプレーのうまさだけではありません。

そこに繰り広げられる、若者たちの無心に白球を追いかける真剣なプレーやキビキビとした動作、誠実な態度、チームメイトとの友情や絆などが、それを見る多くの人たちに大きな感動を与えます。



それぞれの『甲子園への道』

それらは決して、1日にして成るものではなく、毎日の練習、日常生活の中に築き上げられたものです。選手たちの青春は、それぞれの高校のグラウンドにあります。

高校野球は、選手が内なる自分自身と戦い、自分の根幹を築き『信じられる自分』になるための挑戦の場であるとも言えるでしょう。

自我・自己の成長の軌跡、それが『もうひとつの甲子園への道』ではないでしょうか。



高校球児にエールを込めて

今回の特集では、伊西地区5校（伊万里高校、伊万里商業高校、伊万里農林高校、敬徳高校、有田工業高校）の野球部に全面協力をいただき、目前に迫る全国高校野球選手権記念佐賀大会に向けて、各高校野球部の特色や意気込み、チームのキーマンなどを紹介します。

また、各高校野球部の3年生にアンケート調査を行い、高校球児の野球にかける熱い思いを語ってもらいましたので、市民のみなさんに紹介します。

伊万里高校



俺たちのムードメーカー

3塁コーチャーとして、みんながベストプレーができるように全力でフォローしていきたい。

下野 聖明
(3年・啓成中)



● チームのスローガンは？
恩師・岡本和宏氏からの教えである『野球即人生』



■ 前川 博 監督

監督インタビュー

キャプテンから『ひとこと』



池田 健人
(3年・啓成中)

- チームの特色は？
まとまりがよく、次につながる野球をめざしています。
- 予選へ向けての意気込みを！
ひとつでも多く勝ち、長い夏にしたいと思っています。市民のみなさん応援よろしくお願いします。

● 予選へ向けての課題と抱負を！
現在、実力は県内では真ん中より下のレベルだと思うが、これまでの主大会では惜しくも1点差で負けているため、投手力・守備力の最終調整とラインの精神面を鍛えて、県大会予選に臨みたい。市民のみなさん応援よろしくお願いします。



守



力武 晋一郎
(3年・国見中)



攻

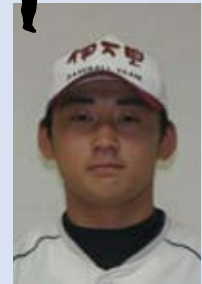

松尾 倅太郎
(3年・西有田中)

● 攻守の主軸は？

俺たちのムードメーカー

1番バッターとしての役割をきちんと果たして、チームに貢献したい。

金武 慶友
(3年・西有田中)



● チームのスローガンは？
『向上心を持ち、日々、成長』



■ 秀坂 常紀 監督

監督インタビュー

キャプテンから『ひとこと』



梶山 裕生
(3年・国見中)

- チームの特色は？
爆発力はないが、下平を中心に守りが固く、打線も勝負強く、粘り強いチームです。
- 予選へ向けての意気込みを！
強い気持ちをもってチーム一丸・全力プレーで頑張ります。目標は甲子園！市民のみなさんご声援よろしくお願いします。

● 予選へ向けての課題と抱負を！
2番手・3番手のピッチャーの整備が課題。守備の強化に重点を置きながら最終調整する。甲子園に向け、チーム一丸となって、道を切り開きたいと思っています。熱い声援よろしくお願いします。



守



下平 裕次郎
(3年・伊万里中)



攻



杉山 雄亮
(3年・青嶺中)

● 攻守の主軸は？

伊万里商業高校





監督インタビュー



■ 大坪 慎一 監督

● チームのスローガンは？

『チーム一丸！甲子園！』

井手 揚俊
(3年・東陵中)



俺たちの
ムードメーカー

人の倍、声・
元気を出して、
ゲームキャプテ
ンとして、チー
ムを盛り上げた
と思います。

キャプテンから
『ひとこと』



中井 健人
(3年・東陵中)

● チームの特色は？

攻守にバランスのとれたいいチ
ームです。

● 予選へ向けての意気込みを！

1戦1戦勝っていき、『勇気』と
『感動』を市民のみなさんに与え
られるよう全力で頑張りますの
でご声援よろしくお願いします。

予選へ向けての課題と抱負を！
これまで優勝がなかったことで焦り
があったが、NHK杯の優勝は、選手
たちの自信につながっている。その自
信が過信にならないように、野球以外
のこともしっかり指導し、気を引き締
めて全力で臨みたい。市民のみなさん
応援よろしくお願いします。



佐藤 祐麻
(3年・西有田中)



中井 裕武
(3年・東陵中)

● 攻守の軸は？

俺たちの
ムードメーカー

きついとき、
苦しいときはみ
んな同じ。『元氣
リーダー』とし
てチームを盛り
上げていきたい
と思います。

浦川 洋助
(3年・山内中)



● チームのスローガンは？

『執念・初心・感謝』



■ 榎原 洋一郎 監督

監督インタビュー



キャプテンから
『ひとこと』



梶原 将太
(3年・青嶺中)

● チームの特色は？

部員みんな仲が良く、勢いのあるチー
ム。F (ファイト、フェアプレー)
A (オール・みんな) S (スマイル)
野球が合い言葉。

● 予選へ向けての意気込みを！

チーム一丸となって、FAS野球を
展開し、初戦突破をめざします。市
民のみなさん応援よろしく願いま
す。

予選へ向けての課題と抱負を！
技術よりメンタル面を鍛え、いまま
でやってきたことを試合で十分に発揮でき
るように仕上げていきたい。勝ち負けは、
後からついてくるものと思っています。
全力で頑張りますので、市民のみなさん
ご声援よろしくお願いします。



井上 翔梧
(3年・西唐津中)

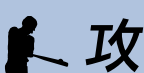

長崎 秀将
(3年・御厨中)

● 攻守の軸は？



伊万里高校野球部

●人生一度だけの貴重な体験です (池ノ上健太) ●みんなで努力することの大切さ (下野聖明) ●全て! (原田康平) ●彼女です! (松尾倭太郎) ●野球即人生 (江口裕典) ●野球即人生 (田中雄太) ●青春そのもの (堀田祥平) ●高校生活のすべて (本山陽平) ●自分を成長させてくれたもの (西原圭亮) ●身体の運動能力の向上とともに健全な精神を養い、多人数でプレーすることで、チームメイト、さらに監督と絆を深める人間形成のスポーツであると思う (杉本泰士) ●今までずっと自分の中心にあったもので、人として大切なこと、

仲間の大切さを教えてくれた (犬塚翔大) ●生活そのもの! 野球は日々の生活につながることを、いろいろ教えてくれた。そして生活の中での努力が野球にもつながっていることを学んだ (畑石和慶) ●ONE FOR ALL、ALL FOR ONE の精神と感謝の心を学んだ (力武晋一郎) ●心身ともに成長させてくれたもの (前田幸大) ●仲間の大切さ (池田健人)

●野球をとおして、日常生活や学校生活で学べないものを学べた (原 龍祐) ●つらい事をやり遂げたときの達成感や仲間と喜びを分かち合えることができた (草野淳二) ●集団で行動する上での助け合いの大切さを学べた (峯 勇也) ●あいさつ、礼儀、マナー、そして団体行動の厳しさを学びました (福田 学) ●高校野球とは、身心ともに自分を鍛えるものであり、つらいときこそ、がんばるという精神と仲間の大切さを学びました (河北剛志) ●つらい事を乗り越えた後には、よいことがあるということ学んだ (浦川智樹) ●キャプテンとしての責任感と仲間を信じる絆 (杉原弦樹) ●あいさつや礼儀、そしてチームでひとつになり、取り組むこと (渡辺大策) ●あいさつや礼儀、団体行動の大切さを学びました (重村博和) ●人間として大きく成長させてくれたものであり、仲間との絆を確認させてくれたもの (下平 駿)



有田工業高校野球部

あなたにとって



●人生において、自分を大きく成長させてくれるものだと思います。忍耐力や礼儀など、これから社会に出ていくうえで、大切なことを野球を通して学ぶことができました (坊所祐汰) ●心・技・体ではなく、心・体・技。ノートを書くこと大切さ (入山大地) ●技術も学んだが一番は人間性を学んだ。心技体とあるが、その一つひとつが成長したと思うし、『心』が一番強くなった。生活は野球だ! 野球は生活です! 全部つながっているんだとわかりました。一番自分が成長できるものが高校野球 (梶原将太) ●自分を大きな器にさせてくれました (百田太樹) ●自分にとっての高校野球は今しかできないことであり、高校生活の中での最高の時間。

強い精神が大事だということ学んだ (松尾昌哉) ●青春のスポーツであり、野球を通して家族への感謝の気持ちの大切さや礼儀を学びました。『成せば成る』 (松永 拓) ●野球を通して、人間的に大きく成長できました。また仲間との信頼や絆を大きく深められた (浦 将之) ●今まで自分が野球をやってきたものの集大成であり、野球を通してあいさつ、返事、掃除など人間として基本的なマナーを学び社会に出て通じる人になれたと思う (峯 正也) ●一番楽しく、燃えられるもので、社会に出るうえで大切なあいさつ、返事、掃除など学んだ (長崎秀将) ●神様の存在。野球を始めたことによって友だちも増えて、自分のことを真剣に考えてくれる恩師などとの出会いもありました。でも、小・中学校の野球とは違って高校野球は、試合をしていく中で、本当に野球の神様はいるんじゃないかと思うくらい日ごろの生活や態度が悪いと良いプレーができない。そういった毎日、野球をしていくうえで、喜びや挫折を与えてくれる高校野球は、自分にとって『神様』です (井上翔梧) ●人生を変えてくれたもの。高校野球で、上下関係や友情の大切さなど学んだ。嬉しい思いや苦し



敬徳高校野球部

い思い、つらい思いを経験し、少し強くなったと思う (浦川洋助) ●自分を一番熱くさせて、努力したぶん、自分を成長させてくれる最高のスポーツです (松尾栄策) ●辛抱強さ、集中力、勝負強さ、生きがい、上下関係を学ばさせてくれもの (中嶋康平) ●社会に通用する人間性を学ぶスポーツだと思う。上下関係を学べたり、思いやりのある人間になれたり、3年間続けることによって辛抱できる人間になれたと思います (川口恭平)



●自分を一番成長させてくれたり、自分が一番輝ける時間（杉山雄亮）●心が1つになれる最高の場（岸田 広大）●いろんなことを学ぶことができる、今の自分にとって必要不可欠なもの（梶山裕生）●自分が強くなれる場所。（田村卓也）●自分の野球人生の集大成。自分が一番輝く場所（川久保慎二）●たくさんの失敗とたくさんの喜び（前田智彦）●青春（金武慶友）●絆（大串光毅）●技術と精神力を鍛えてもらった場所であり、仲間の大切さを教えてくれた所（谷 賢祐）●自分が大きく成長できた場所（久保田一至）●最高のパフォーマンスをだして、甲子園という大舞台に立つこと、仲間の大切さ（下平裕次郎）●仲間を信じ、そしてチーム全員が信頼しあうこと！（高橋 輝）●自分の成長の大きな糧（辻庄太郎）●ひとつの目標に向かって突き進むもの（前田勇健）●自分のいろんな部分を成長させてくれるもの。仲間の大切さをとても強く学べた（井手慎也）●チームワークの大切さ（岩永大輔）●自分が一番輝ける場所（志水克毅）●あいさつに始まり、あいさつに終わるといふ礼儀が学べたもの（前田翔平）



伊万里商業高校野球部



伊万里農林高校野球部

●勝負の世界での1点の重み。人に対しての感謝の気持ち。ポジティブシンキング。集中力。野球をさせていだいたことへの感謝の気持ち。常に心を鍛える場。野球にはハートの強さが必要（福田翔大）●大嫌いで大好きなスポーツ。感謝の気持ちを学んだ（田中克弥）●人生の宝物。あいさつ・礼儀などの人間性を

学んだ（山口弘幸）●やりがいのあるスポーツ。社会人になるための基礎を学んだ（吉永元樹）●練習・努力の大切さ。試合に勝つことの難しさ。そして勝った時の喜び、感動（井手浩樹）●野球というスポーツは一人じゃできない。ONE FOR ALL、ALL FOR ONE（井手揚俊）●好きな野球をできるということ。人間として成長できる場（中井裕武）●たった2年半という短い期間だけと技術面ではもちろん、挨拶や礼儀など人間的に大きく成長させてくれるスポーツだと思ふ（中井健人）●自分の中で、なくてはならないものだし人生そのもの。野球だけではなく、礼儀、あいさつ、マナーなど学べた。市民のみなさん、いつも応援していただきありがとうございます（吉田雄一）●最高の仲間と、楽しい時も苦しい時も一緒に過ごせる最高の時間です（平松健吾）●人として成長できるもの（平山晃大）●一生に一度しかできないものであり、チームでの助け合いを学んだ（福田剛大）●夢中になれるもの。我慢することを学んだ（山口竜馬）●感謝することの大切さを学んだ。野球は1人ではできない。また小学校から高校まで、野球を続けさせてくれた母親、監督、応援して下さる市民の皆さん、1つでも欠けたら野球はできないと思う。今、野球ができる環境を当たり前と思わず、感謝することを忘れないようにしたい（松尾 宗）●勝つためには、野球だけでなく学校での生活態度も大事であることを学んだ（松尾幸吉）●しんどくても厳しくても、楽しめるものだということ学んだ（佐藤祐麻）●チーム全員が心をひとつにしないと勝てないスポーツ（山本竜二）●甲子園の憧れ（金子和人）●忘れられない夏にしてくれるもの。1球1球の大事さを学んだ（深川駿也）●一生に一度しかやることのできない最高のスポーツ（林 裕大）



高校野球とは



伊万里高校野球部
昭和42年度主将
前田和人
(伊万里市副市長)

「甲子園」なんと魅力的な言葉だろうか。厳しい鍛錬を積んできた各校選手たちが憧れの甲子園をめざす。夏の全国高等学校野球選手権記念大会が開幕する。2006年セーブ初出場した伊万里商業に続き、伊万里地区から再び、そして初の夏の甲子園めざして熱闘が始まる。

主審のプレイボール宣言、エースの力投、耳に響く打球音、泥にまみれたユニフォーム、応援団の大声援・・・試合終了の瞬間、日焼けした顔に光るものは汗と涙の区別がつかない。アメリカでは野球少年のことを Boys of Summer と呼ぶが、高校野球は夏の太陽の下で、そのプレーがよく似合う。41年前に伊万里野球部主将であった私も、はるか時を経た後輩たちの一途なプレーに2008年の夏また胸を熱くする。

がんばれ、伊西地区高校球児たち！悔いを残さぬ精一杯のプレーを期待している。

高校球児へエール！

パブリックコメント (市民意見提出手続制度)

伊万里市営住宅条例の一部改正 (案) に対する

ご意見をお寄せください

伊万里市営住宅条例の一部改正 (案)

暴力団員による殺人事件や傷害事件などが全国的に相次ぐ中で、昨年4月、東京都町田市の公営住宅において立てこもり発砲事件が発生したことなどを背景に、国土交通省から『公営住宅における暴力団排除の基本方針』が示されました。県内においても、同省から示された基本方針に基づき、佐賀県をはじめ各市町でも公営住宅関係条例が改正される動きが広がっています。

そこで、伊万里市においても、市営住宅入居者および周辺住民の生活の安

全と安心を確保するため、暴力団員の排除を目的として市営住宅条例を改正するものです。

今回公表するこの案について、多くの市民のご意見を参考にさせていただきます。『パブリックコメント』を実施します。市民の皆さんのご意見をどしどしお寄せください。



パブリックコメント案内

◆公表する案および資料

伊万里市営住宅条例の一部改正 (案)

◆意見募集期間

平成20年7月1日～7月31日

◆案の公表先・入手先

- ①建設課 (2階) または情報広報課市民サービス係 (1階)
- ②各町公民館または市民図書館
- ③市のホームページ
http://www.city.imari.saga.jp

◆意見の提出方法

意見は、住所・氏名 (または団体) を明記のうえ次のいずれかの方法により提出してください。

- ①電子メール
kensetsu@city.imari.lg.jp
 - ②郵便 〒848-8501
伊万里市立花町 1355-1
伊万里市役所 建設課 あて
 - ③直接提出 案の公表先①または②へ提出してください。
 - ④ファックス 0955-24562
- ◆問合せ先 建設課 ☎☎☎2426

マイタウン定住奨励金

交付手続きは忘れずに!



『伊万里市マイタウン定住促進条例』に基づく定住奨励金の交付を行っていただきます。定住奨励金の交付対象に該当する人は忘れずに手続きをお願いします。

●奨励金の交付対象者

- 平成19年4月1日から平成19年12月31日までの間に住宅を取得し、本市に転入した人で、以下のすべての条件を満たす人
- ①本市に、住宅 (土地および家屋) を取得し転入した人
 - ②転入前に3年以上本市を離れていた人
 - ③転入の日から5年以上継続して本市に居住する意志がある人

- ④税などの滞納がない人
- ⑤平成20年4月1日現在の年齢が65歳未満の人

●奨励金の対象区域および対象住宅

本市内で居住のために使用する家屋またはマンション

※併用住宅については、居住のために使用する部分に限ります

●奨励金の額

- ①固定資産税課税額の3年分 (固定資産税が減額される場合は減額後の額)
 - ②未就学児 (小学校就学前の乳児または幼児) 1人につき10万円
 - ③義務教育就学者 (小学校児童または中学校生徒) 1人につき5万円
 - ④陶芸窯設置者 陶芸窯購入費用の2分の1の額 (ただし10万円を限度) 右記①～④の合計額を一括して奨励金として交付します。ただし、奨励金の交付金額は1世帯につき、50万円を限度とし、1回限り交付します
- ※②③の区分については、平成20年4月1日現在を基準日とします
- 奨励金の申請時期
平成20年7月1日
- 奨励金の申請書類
平成20年10月31日

●奨励金の申請書類

『伊万里市マイタウン定住奨励金交付申請書』のほか、前住所地における税の証明など条例・規則で定める書類が必要となります。申請の際は左記に問合せのうえご確認ください

●申込・問合せ 企画政策課

☎☎☎2124

市外の親戚・友人にPRをお願いします！市内の人も大歓迎

ふるさと伊万里を応援する 寄附制度にご協力ください



歴史、文化を活かした ふるさとづくり

『古伊万里の積出港・伊万里津』再現事業、がんばれ伊万里の祭り応援事業など



陶器商家資料館

市民によるまちおこし

地域の元気推進事業、21世紀市民ゆめづくり計画支援事業など



伊万里青梅サイダー

自然環境の保全

ツル越冬事業、カブトガニ展示観察事業など



ツルの越冬（長浜干拓）

寄附者の意向に沿う『まちづくり』に活用します

伊万里市では、『住みたいまち伊万里・行きたいまち伊万里』をめざして、元氣な伊万里市づくりに取り組んでいます。伊万里市が実施するさまざまな事業にご支援をいただきたくため、『ふるさと応援基金』を設けました。全国の皆さんからのご支援をお待ちしていますので、市外のご親戚や知人へのPR（周知）をお願いします。

■事業の目的

伊万里市への共感や、ふるさとへの愛着を抱く市出身者など全国の伊万里ファンからの寄附金を財源に、『伊万里市のまちづくり』に対する意向を具体化し、個性豊かな活力あるふるさとづくりを推進します。

■寄附金の使い方

皆さんからいただいた寄附金は『ふるさと応援基金』に積み立て、左記の事業に活用させていただきます。寄附者が使いたい道を指定されない場合は、市長が寄附者に代わっていずれかの事業を選択することになります。

■寄附の方法

- ① 寄附金の額
1口5000円として何口でも受け付けます。
5000円以下の金額でも受け付けます。
- ② 寄附の手続き
『寄附申込書』に寄附金の使道などの必要事項を記入のうえ、お申込みください。
『寄附申込書』は、電話・ファックス・電子メールなどで財政課までお問い合わせいただければお送りします。なお、市のホームページからもダウンロードできます。

お申込みいただいた後に市から『振込用紙』をお送りしますので、指定の口座にお振込みをお願いします。
③ 寄附金納付後の手続き
伊万里市長名で領収書（受納書）をお送りします。この領収書は税制上の優遇措置を受けるための確定申告の際に必要ですので、大切に保管してください。

ふるさと納税制度が適用されれば税が軽減されます

■税制上の優遇措置

伊万里市への寄附は『ふるさと納税』として、税制上の優遇措置を受けることができます。個人の場合は、所得税および住民税の一定額が税額控除され、企業の場合は全額が損金算入されます。

収約700万円の家庭の場合、3万5000円を寄附すると、所得税3000円、住民税2万7000円、合計3万円が税額控除されることになります。

■申込・問合せ先

〒848-8501

伊万里市立花町1355-1

伊万里市役所 財政課

ふるさと応援寄附金担当あて

☎ 2112 ☎ 27213

E-mail zaisei@city.

imari.lg.jp

(例) 夫婦と子ども2人、年

住民税を 還付します

**申告が
必要です!**

申告期間：平成20年7月1日（火）～7月31日（木）

平成19年に所得が減って所得税が課税されなくなった人へ

税源移譲により、所得税率の変更による税負担の軽減の影響は受けず、住民税率の変更による税負担の増加の影響のみを受ける人については、既に納付済みの平成19年度分の住民税額から、税源移譲により増額となった住民税相当額を還付します。

控除を受けるためには、申告が必要です。平成19年度分住民税を課税した平成19年1月1日現在お住まいの市町村へ「減額申告書」を提出してください。

該当する可能性のある人には申告書を送付します。ただし、平成19年中に転入・転出した人は、該当するかどうか把握できませんので、平成19年1月1日現在お住まいの市町村へご確認ください。

問合せ 税務課市民税係

☎ 232148

税源移譲前
平成18年(度)

税源移譲後
平成19年(度)

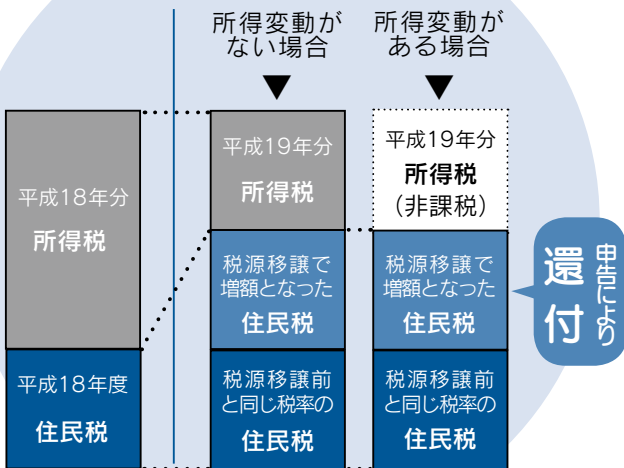

所得変動のモデルケース ●夫婦：給与収入500万円の場合●

(単位：円)

	平成18年(度)	平成19年(度)
所得税	220,000	122,500
住民税	130,000	227,500
合計	350,000	350,000

平成19年の収入が減少した場合

↓
還付されます!

	平成19年(度) 収入なし		差額
	税源移譲前の税率を適用	税源移譲後の税率を適用	
所得税	0	0	0
住民税	130,000	227,500	97,500
合計	130,000	227,500	97,500

※一定の社会保険料が控除されるものとして計算しています



9月1日から小児科診療を再開します

市民病院小児科は、医師の確保ができず休診していましたが、本年9月に小児科医師が着任する予定となり、診療を再開します。
小児科医師1人では時間外や夜間の診療には対応できませんが、小児患者の入院治療ができる市内唯一の病院として、開業医と連携して役割分担しながら、小児医療の充実を図っていきます。



8月1日から土曜日の外来診療は救急患者のみとなります

市民病院では、月曜日から土曜日まで外来診療を行っていますが、現在の医師数で救急医療をはじめとする診療体制を維持するためには、医師の負担軽減を図る必要があります。そこで、8月から土曜日の外来診療は救急患者のみとさせていただきます。
市民の皆さんにはご迷惑をおかけしますが、ご理解いただきますようお願いいたします。

市民病院からのお知らせ

☎ 234121

滞納者の差押えを強化しています

地方税法では「督促状を発した日から10日を過ぎても市税を完納しないときは滞納者の財産を差し押さえなければならぬ」と規定されています。市では、納税義務を果たさない滞納者に対してこの法律に基づき差押えを強化しています。

このため関係機関や会社などを通じて滞納者の給料や預貯金などの財産を調査していますが、この調査で財産が見えない場合には、滞納者の家を検索して装飾品、衣服、家具、電化製品などの動産を差し押さえることとなります。

平成19年度には、滞納者299人の差押えを執行し、約1750万円（延滞金の額を除く）を滞納市税などに充てました。平成19年度中の差押えの概要は左表のとおりです。今年度からは、市税のほか、下水道使用料や保育料、介護保険料も含めて差押えを徹底していくことにしています。

平成19年度差押状況

区分	差押件数
不動産	12件
自動車	1件
動産	21件
給料	8件
年金	4件
預貯金	112件
保険金	84件
その他	57件
計	299件

19年度は299人の差押え 市税のほか保育料なども徹底します



昨年度実施した一般公売会の模様

滞納は、許さない。

差押え財産を公売しています

一般公売会のほかインターネット公売も

差し押さえた財産のうち、動産、自動車、不動産については、換金するため公売に付して売却する必要があります。このために、一般公売会やインターネット公売を実施しています。

平成19年度では、一般公売会を1回、インターネット公売を5回実施し、滞納者23名の動産334点を公売に付し、281点を売却しました。今年度も1回目のインターネット公売を6月に実施し、2回目を7月に実施します。



自動車の差押えにはタイヤロックを使用します

公共下水道使用料も差押えを始めました

今年4月から公共下水道使用料について、支払う能力があるにもかかわらず支払わない悪質と判断される滞納者に対し、財産の差押えを開始しました。

これは、地方自治法第231条の3に基づき、地方税の滞納処分 の例により行うものです。

悪質と認められる場合、税務課と共同で調査を行い、財産があることが判明すれば差押えを行うこととなります。

■問合先

下水道課 ☎2395

国民健康保険証に代えて資格証明書を交付します

国保税を1年以上滞納すると保険証に代えて資格証明書を交付することが国民健康保険法に定められており、市でもこの法律に基づき資格証明書を交付しています。

資格証明書の交付を受けると、病院の治療費や薬局の薬代を一旦全額負担しなければならなくなります。

また、国保税を半年以上滞納すると一般被保険者証（1年の有効期間）に代えて短期被保険者証（1か月から6か月の有効期間）を交付することになりますのでご注意ください。

■問合先 税務課徴税対策室

☎2152



平成20年度も**激変緩和措置**を継続

昭和15年1月1日までに生まれた人で、平成17年度の地方税法の改正により、市民税が非課税から課税に変わった人は、下表のとおり保険料が平成19年度の額のまま据え置かれます。

保険料段階	対象者	保険料/年額			
		改定保険料	平成18年度	平成19年度	平成20年度
第1段階	本人および世帯全員が市民税非課税で老齢福祉年金の受給者、生活保護の受給者	29,400円	29,400円		
第2段階	本人および世帯全員が市民税非課税 本人の前年の合計所得金額+課税対象年金収入額が80万円以下の人	29,400円	29,400円		
第3段階	第2段階で上記に該当しない人	44,100円	44,100円		
第4段階	本人が市民税非課税(世帯内に市民税課税者がいる場合)	第1段階から変わった人	58,800円		
		第2段階から変わった人	38,808円	48,804円	48,804円
		第3段階から変わった人	38,808円	48,804円	48,804円
第5段階	本人が市民税課税で前年の合計所得金額が200万円未満の人	第1段階から変わった人	48,804円	53,508円	53,508円
		第2段階から変わった人	73,500円		
		第3段階から変わった人	44,100円	58,800円	58,800円
		第4段階から変わった人	44,100円	58,800円	58,800円
第6段階	本人が市民税課税で合計所得金額が200万円以上の人	第3段階から変わった人	53,508円	63,504円	63,504円
		第4段階から変わった人	63,504円	68,208円	68,208円
第6段階	本人が市民税課税で合計所得金額が200万円以上の人	88,200円	88,200円		

※**激変緩和措置**とは、税制改正で保険料段階が急激に上昇する人に対して、保険料を段階的に上げて、本来の改定保険料にすることです

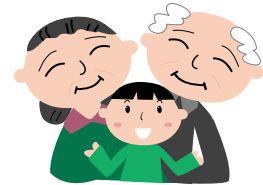

■ 保険料の減免制度

保険料段階が第3段階で、次の要件をすべて満たしていると認められる人については、保険料が第2段階の額に減免されます

- 本人および世帯員の前年度の収入金額の合計額が80万円（世帯員1人につき40万円を加算）以下
- 預貯金および有価証券の合計額が120万円以下
- 市民税が課税されている人と同一生計ではなく、扶養されていないこと
- 資産（不動産など）を活用してもなお生活が困窮していること

※保険料の減免については、申請が必要になります。7月中に申請をしてください

※減免申請に来庁されるときは、印鑑、年金など収入を証する書類や医療保険証などが必要です

■ 保険料徴収額の『平準化』を行います

●仮徴収額（注1）と本徴収額（注2）に大きな差が生じる場合、その差額をできるだけ解消するため、8月の納付額を増減して調整することで、特別徴収額の平準化を行います。これにより、6回に分けて特別徴収される額が各回でほぼ均一になります。

※前年度と異なる所得段階になる人は、均一になりません

（注1）仮徴収額・・・今年度の年間保険料が決定する前に特別徴収（年金天引き）する金額で、4・6・8月は前年度の2月と同額になっています

（注2）本徴収額・・・今年度の年間保険料が決定した後に特別徴収（年金天引き）する金額で、10・12・2月は年間保険料から仮徴収額を差し引いた残額を振り分けた金額です

■ 問合せ 長寿社会課介護給付係 (☎☎2154)



ご確認いただき、不明な点はお申し出ください

6月に平成19年中の所得が確定しましたので、その所得をもとに7月に平成20年度の後期高齢者医療保険料を決定します。4月から長寿医療制度（後期高齢者医療制度）に加入した人の保険料の決定通知書および普通徴収で納めていただく場合の納付書は、以下の3つに分けて加入者にお送りします。

対象者	送付時期	送付されるもの	保険料徴収方法
① 4月から保険料が年金天引きになっていない人のうち、③を除く加入者全員	7月上旬	通知書・納付書	普通徴収
② 4・6・8月に続き、10月以降も保険料が年金天引きになる人	7月下旬	通知書のみ	特別徴収
③ 制度加入直前に事業所などの健康保険被扶養者だった人（保険料の軽減あり）	10月まで	通知書・納付書	普通徴収または特別徴収

※5月以降に75歳になった人には、8月以降に随時通知します



後期高齢者医療保険料 決定通知を送付します

●保険料の支払方法

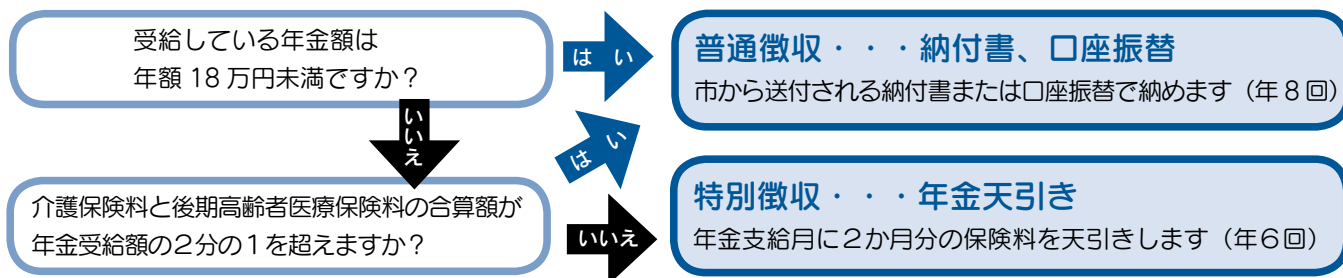

●口座振替をご利用ください

8月から口座振替を開始します。口座振替にすると毎回納付に行く手間がかからず、納め忘れもありません。保険料の納付は口座振替をぜひご利用ください。

※**申込方法** 納付書に同封した申込書を記入後ご返送いただくか、金融機関に備え付けの依頼書にてお申し込みください。

ご注意を！ 制度加入直前に事業所などの健康保険被扶養者であったにもかかわらず、7月に決定通知書が届いた人は、加入していた健康保険などの離脱証明書により保険料が軽減されます。必ず市長寿社会課へお申し出ください。



■問合先
長寿社会課医療保険係
(☎232153)
佐賀県後期高齢者医療広域連合
(☎09528476)

医療機関を受診するときの一部負担金の負担割合および医療費が高額になったときの自己負担限度額は、毎年8月1日を基準として、前年の所得をもとに判定されます。医療費の一部負担割合は、同一世帯の被保険者の所得に応じて**1割または3割**となっています。現在お手持ちの保険証の有効期限は平成21年7月31日までとなっていますが、負担割合が変更になる人には、7月末までに変更後の保険証をお送りします。

8月から医療費の自己負担の判定年度が変わります

負担割合の判定基準

① 同一世帯の被保険者の市民税課税所得がそれぞれ145万円未満の世帯 **1割負担**

② 同一世帯内に市民税課税所得が145万円以上の被保険者がいる世帯 **3割負担**

※3割負担の人のうち、収入額が一定の基準に満たない場合は、申請により1割負担または医療費の自己負担限度額が1割の人と同額になりますので、該当する人には別途通知します



みんなの広場

↓新鮮な魚介類（写真円内）のバーベキューに舌鼓を打つツアーの参加者

6.8



ようこそ伊万里へ！
また来てください



地元住民が大漁旗を
あげてお出迎え



塚部市長が参加者に
記念品をプレゼント

伊 福岡都市圏から日帰りツアー『第1陣』 万里の魅力、満喫できた？

福岡都市圏をターゲットに伊万里の焼物や食などの魅力を満載した日帰りバスツアー「ぶらり伊万里めぐり隊」が実現、第1陣となる一行40人が伊万里を訪れました。昼食会場の波多津ふれあい広場で行われた歓迎式では、塚部市長がツアーの参加者全員に記念品をプレゼント。参加者は、サザエやクルマエビなどの新鮮な魚介類のバーベキューに舌鼓を打った後、大川内山などを「ぶらり」とめぐり、伊万里の魅力を満喫しました。

片 市民図書館常設コーナーに展示されます 岡繁男さん直筆の作詞原稿を寄贈

伊万里市出身の詩人・片岡繁男さんが作詞した日本歯科医師会会歌の直筆原稿などが市民図書館に贈呈されました。これは、歯の衛生週間（6月4日～10日）にちなんで伊万里・有田地区医師会（上田敏雄会長）などが企画したもので、この日は片岡さんの長男・英男さんも出席。この直筆原稿は『片岡繁男・犬塚堯文学館』に展示されています。

6.1



↑贈呈式後、片岡英男さん（前列中央）を囲み記念撮影する関係者

↓久住山頂登頂後の百武繁次さん(写真中央)といまり山岳会のメンバー

5.25



ま 88歳の百武繁次さんが久住山に自力登頂！ まだまだ若いもんには負けん（^^）

いまり山岳会（迫田吉雄代表）主催の「くじゅう登山会」に88歳の百武繁次さん（松浦町）が参加し、全長約10kmを往復約6時間かけて自力登頂を果たしました。百武さんは最年長参加者で、これまで「くじゅう登山会」に8回参加。83歳から休止していましたが、米寿の記念として一年発起。「まだまだ若いもんには負けん」と語りました。

このコーナーでは、あなたの周りの身近な出来事や話題を待っています。市役所情報広報課広報係までご連絡ください。(☎234313広報係直通)

古 前田家住宅で『古唐津研究交流会作陶展』 民家と唐津焼の『共演』に魅了

国登録有形文化財建造物・前田家住宅（立花町）で『古唐津研究交流会作陶展』が開かれました。これは市内外の陶芸家 13 人が作陶した唐津焼を前田家住宅に展示したもので、5日間の期間中、連日 100 人を超す見物客でにぎわいました。訪れた人は、前田家住宅と、美しくテーブルコーディネートされた唐津焼の『共演』に魅了されました。



5.25

↑訪れた人は古民家と唐津焼の『共演』を楽しみました

↓楽しく歌う『デイサービスほのぼの』の利用者の皆さん



6.7

宇 第 8 回ほえみ広げてふれあいステージ 宇宙そらに向かって歌った 踊った

市内の福祉施設利用者が歌や踊り、陶芸作品などを披露する『第 8 回ほえみ広げてふれあいステージ』が市民センターでありました。今回は過去最多の 19 施設が参加。ステージでは、たくさんのボランティアに支えられ、出演者が歌やフラダンスなどを披露したほか、文化ギャラリーには、陶芸や書などの力作約 500 点が並べられました。

黒 川内野で平成 20 年度第 1 回畑の中のレストラン 黒米を田植え、秋の収穫が楽しみ

東山代町川内野地区で『黒米』をテーマに、今年度第 1 回目の『畑の中のレストラン』が開かれました。市内外から参加した 16 人は、伊万里農林高校の生徒と一緒に黒米の田植えや豆腐づくりを体験。農作業の後は、夢耕房たきなので、黒米豆腐や黒米いなりなど地元産食材による手料理を堪能しました。秋には黒米の稲刈りが行われます。



6.15

↑黒米の田植えに挑戦する参加者と伊万里農林高校の生徒たち

↓ベアになって歩行体験する参加者。介助の難しさも体験しました



6.1

見 第 14 回白い杖で街を歩こう会 見えない怖さを体感しました

視覚障害者が歩きやすい街づくりめざし、視覚障害者の会が毎年開催する『第 14 回白い杖で街を歩こう会』がありました。この日は、市内の小学生から大人まで約 50 人が参加。アイマスクをつけて、市役所 1 階フロアの点字ブロックの歩行や横断歩道の歩行などを行い、参加者は「見えない怖さがこんなにもあるのか」と体感していました。

ほがらがが ページ

燃える気合いだー輪のピツク



みんなで力を合わせゴールをめざす『棒リレー』

一輪車の運動会『第22回一輪ピツク』が5月24日、波多津小学校でありました。この日は、市内小学校や福岡県春日市などから小学生73人が参加。一輪車走のほか、違う学年の子とチームを組んで1本の竹棒をリレーする『棒リレー』やグループ対抗の『缶拾い走』、片足こぎや、ジャンプなど技術を競う『技能乗り』、『高輪車走』などが行われ、子どもたちは、日ごろの練習の成果を披露し、観客席からは



台が贈られました。23 E D (自動体外式除細動器) 安心に過ごせる環境づくりの一環として、伊万里市に安全・盛大な拍手がおきました。また伊万里市社会福祉協議会から、子どもたちが安全・

第11回市民グラウンド



第11回市民グラウンド・ゴルフ大会が6月1日、国見台陸上競技場・国見台球技場で開かれました。この日は快晴の下、76チーム・492人が参加。3パートに分かれ、熱戦が展開されました。なお、上位の結果は下記のとおりです。

ゴルフ大会



↑ 選手宣誓
本山 喜久司 選手
(作井手クラブA)

団体 作井手クラブA 個人 田中政臣さんが総合優勝!

● 団体の部			
	1 位	2 位	3 位
Aパート	大川内体協クラブA	立花台B	白野GG
Bパート	作井手クラブA	波多津わかさ会A	川東友好会1
Cパート	黒塩会A	浦之崎佐代川	木須団地GG・A
チームの部 総合優勝		作井手クラブA	
● 個人の部			
	1 位	2 位	3 位
Aパート	田中 政臣 (大川内体協クラブA)	清水 正美 (南ヶ丘GG)	平井 俊弘 (立花台B)
Bパート	下平 隆義 (小石原クラブ)	大宅 キクエ (作井手クラブA)	前田 ツイ子 (波多津わかさ会A)
Cパート	古賀 健一 (黒塩会A)	田中 義雄 (長浜愛好会A)	樋渡 勝 (木須団地GG・A)
個人の部 総合優勝		田中 政臣 (大川内体協クラブA)	

四季の詩

山揺らし 里駆け抜ける
夕立かな
新しき 風鈴の音 響くなり
ここ磁器の里 青螺の麓

松島町 前田 和茂
脇田町 村田 昭典





『新』消防団員75人が誕生

地域防災を 力強く宣誓



伊万里市消防団の入団式が5月26日、伊万里公民館でありました。市民の身体、生命、財産を守る消防団。今年の新入団員は75人で、新入団員を代表して団本部女性部の山口貴帆さん（東山代町）が「消防の目的と任務を深く自覚し、職務にあたります」と力強く宣誓しました。

また、この日は河島靖二前消防団長をはじめ退職する消防団員56人に、塚部市長から感謝状が贈られたほか、消防庁長官による永年勤続功労賞や佐賀県知事表彰など、消防関係功労者表彰の伝達式も行われました。

〔写真上〕 貞方富延消防団長（右）の前で新入団員を代表して宣誓する山口貴帆さん



キュートくん

防火シンボルキャラクター ネーミング決定！

防火シンボルキャラクターのネーミングを募集したところ、75点の応募がありました。審査の結果、下記の名前に決定しました。たくさんのご応募ありがとうございました。

名前 キュートくん
由来 人を助ける意味の救、かわい（cute）、救急・救命・救助の救



松永彰則消防長から表彰の伝達を受ける大川内山婦人防火クラブの中野美香さん（左）

大川内山地区が優良 婦人防火クラブ受賞

大川内山婦人防火クラブ（三宅郁子会長、会員数32）が『優良婦人防火クラブ』として自治体消防制度60周年記念表彰を受けました。多くの窯元が並ぶなど独自の地域性を持つ地区での、地域ぐるみでの取り組みがたたえられ、5月29日に消防本部で伝達式が行われました。



かたおか まなみ
片岡 愛実さん
(24歳)

- ★二里町川東
- ★おとめ座・B型



★お仕事は

伊万里市農業協同組合に入って3年目になります。仕事を通して、いろいろな人と出会うことが楽しいです。今後笑顔を大切に頑張っていきたいです。

★休日の過ごし方は

読書や友人と楽しくドライブ、シヨッピングに行っています。

★特技は

国家資格・鍼灸の免許を持っています。

★将来の夢は

海外旅行に一度も行ったことがないので、ヨーロッパに行ってみたいです。

わが家の



ほしもと りんたろう
星本 琳太郎くん(1歳11か月)

- ★義弘・しのぶさんの長男
- ★二里町東八谷掬



おかあさんからひとこと



ほくは歌を歌うことが大好きで、みんなのアイドル！？車のおもちやで遊ぶことが好きなんですけど、やっぱりお父さんの伊万里貨物の大きなトラックが一番カッコいいです。お母さん大好き。



劇的なサヨナラ勝ちで優勝を果たし、喜びの東陵ナイン

優勝 東陵中学校
準優勝 山代中学校

市長旗争奪第30回中学生野球大会が6月7日、8日の2日間、市内の中学校から7チームが出場して国見台野球場で開かれました。

8日の決勝戦には東陵中学校と山代中学校が進出。1対1で迎えた最終回、延長のムードが漂う中、東陵の4番副島が2死から3塁打で出塁。続く5番溝上の内野ゴロが相手の守備の乱れを誘い、3塁ランナーがサヨナラのホームを踏んで、東陵が劇的な優勝を果たしました。

市長旗争奪第30回中学生野球大会
東陵中が劇的サヨナラで優勝

市少年相撲大会 第26回中学生大会

期日 5月31日(土) 会場 国見台相撲場

個人戦		
1年生の部	優勝	平山 隆生 (東陵中)
	準優勝	川崎 晋 (東陵中)
	3位	中野 陸高 (東陵中)
2年生の部	優勝	川原 清志 (啓成中)
	準優勝	樋口 絢允 (伊万里中)
	3位	井手 琢磨 (東陵中)
3年生の部	優勝	中嶋 幸徳 (青嶺中)
	準優勝	樋渡 健市 (伊万里中)
	3位	中野 虎哲 (伊万里中)

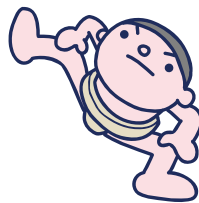

団体戦		
1・2年生の部	優勝	伊万里中学校
	準優勝	啓成中学校 A
	3位	東陵中学校

伊万里市近郊中学卓球大会

期日 5月31日(土) 参加チーム 男子14、女子11
会場 国見台体育館 参加選手数 男子56人、女子46人

女子		
団体	優勝	打上中学校
	2位	南波多中学校
	3位	国見中学校 山代中学校
個人	優勝	高野 優李奈(啓成中)
	2位	仲尾 遥(東陵中)
	3位	前田 二美(山代中)
		山内 知佳子(国見中)

男子		
団体	優勝	山代中学校
	2位	国見中学校
	3位	打上中学校 武雄中学校
個人	優勝	川久保 直人(山代中)
	2位	下川 健太(打上中)
	3位	原 賢志郎(伊万里中)
		早稲田 勇輝(山代中)

7月の町民スポーツ

- 6日(日)
 - 大坪地区子ども会球技大会
8時開会 大坪小学校
- 20日(日)
 - 二里町民ソフトボール・ミニバレーボール大会
8時30分開会 二里小学校
- 伊万里町子ども会球技大会
8時30分開会 伊万里小学校
- 牧島子ども会球技大会
13時30分開会 牧島小学校
- 山代町民ミニバレーボール大会
8時30分開会 山代東小学校
- 24日(木)
 - 山代町子ども会ミニバレーボール大会
18時10分開会 山代中学校
- 26日(土)
 - 松浦町子ども会連合会ミニバレー・キックベースボール大会
8時開会 松浦公民館ほか
- 山代町子ども会キックベースボール大会
8時30分開会 山代中学校
- 南波多町子ども会球技大会
8時30分開会 南波多小学校
- 大川町子ども会球技大会
8時30分開会 大川運動広場ほか
- 27日(日)
 - 黒川町子ども会育成会キックベースボール・ミニバレーボール大会
8時30分開会 黒川小学校
- 二里町子ども会球技大会
8時30分開会 二里小学校
- 波多津町子ども会夏季球技大会
8時開会 波多津運動広場ほか
- 東山代町子ども会スポーツ大会
8時30分開会 東山代小学校
- 8月3日(日)
 - 大坪地区子ども会いまり川くんだり親子いかだづくり大会
9時開会 伊万里川河畔
- 8月5日(火)～(毎週火・金曜日)
 - 牧島女子ナイターバレーボール大会
19時30分開会 牧島小学校

7月の市民スポーツ

- 2日(水)～
 - 市長旗争奪ナイターママさんバレーボール大会
19時開会 国見台体育館
- 6日(日)
 - 市民インディアカ・ソフトバレーボール大会
8時30分開会 国見台体育館
- 13日(日)～
 - 市長旗争奪少年野球大会
8時開会 国見台野球場
- 8月3日(日)
 - 伊万里ラジオ体操会
6時20分開会 国見台陸上競技場

みなで
考えよう
人権・同和問題
No.176

このコーナーは、隔月のシリーズで掲載しています。これを手がかりに、家庭で人権・同和問題について話し合ってみましょう。

やさしさと笑顔あふれる伊万里の町へ

ちょうど一年前「この夏、佐賀に君色の風が吹く」のストーリーガンの下、若者のはつらつとしたスポーツの祭典・全国高校総体が佐賀県で開催されました。

伊万里高校の酒谷さんが弓道で優勝されるなど、地元勢の活躍もめざましいものがありました。総体終了後、ある新聞に「こんなに多くのサポートをいただいた大会は今までなかった」という伊万里

市民へのお礼の記事が大きく掲載されました。ホッケー競技で伊万里を訪れた各地の選手たちの声でした。

これは『もてなし事業』として市民総参加で取り組んだ応援や交流、市内の子供たちが贈った折鶴・横断幕に對してのことでした。「慣れない土地で戦う選手たちに勇気と励ましを与えてくれた」と感動的に伝えていました。

伊万里では『人にやさしい

まちづくり』をめざして、多目的トイレや視覚障害者用誘導ブロックの設置など人間尊重を基本とした施策が推進されています。

心の面でも人と人の笑顔あふれるふれあいを大事にしています。地域・学校・保護者が取り組んでいる朝のあいさつ運動での子供たちの元気な「おはようございます」の声が聞こえると思わず顔もほころびます。

このような市民一丸となった日々の取り組みがあったからこそ、高校総体の際にすばらしいもてなしができたのでしよう。これからも市民の『みんなの力』で美しい景観と人情味あふれる『人にやさしい伊万里、また来たい伊万里』を創っていきましょう。



第29回伊万里市美術展

伊万里市美術展が前期（書・写真、5月21日～25日）と後期（絵画・工芸、5月28日～6月1日）に分けて市民センターで開催されました。

『市民芸術家』194人の力作253点を展示

今年で29回目を迎えた市美術展には、市民芸術家194人から総数253点の自信作が展示されました。

来場者は、市民芸術家のすばらしい作品の前に足を止め、熱心に鑑賞していました。

郷土の文化財

市民と文化財④

松浦党研究連合会

問合せ先 生涯学習課
(☎) 33186

文化財を研究して郷土の姿を明らかにしている市民団体②、松浦党研究連合会は昭和53年11月25日に、佐賀・長崎両県史上最大の空白ページとされた松浦党を研究するために設立されました。

松浦党研究に情熱をそそぐために設立されました。この地域に割拠した武士団の集まりが松浦党です。その全体像を明らかにするには、市町村単位の研究団体による調査研究では限界があり、より広域にわたる情報交換の場が求められたのです。



松浦党研究のしみ 松浦党研究のしみ

会員数は約600人で、おもな活動は、研究機関誌『松浦党研究』を年1回発行し、毎年1回の総会・研究大会に合せて記念講演と研究発表を行うほか、年1回の現地研修会などを行っています。活動は今年で30周年をむかえました。学術的な成果をあげているだけでなく九州西北部地域の一体感の醸成にも貢献しています。

6月14日に創立30周年記念祝賀大会が市民センターで行われました。

※お詫び・広報伊万里平成20年6月号に掲載しました『万延元年伊万里津絵図を歩く』の記事の中で『搦龍神宮』『土井町水神宮』とあるのは『搦水神宮』『土井町龍神宮』の誤りでした。訂正してお詫びします

お知らせ

住宅用太陽光発電設備の助成制度

- 対象 県内で、平成20年4月から平成21年3月末日までに、住宅用太陽光発電を設置されたご家庭
- 内容 太陽電池の容量に応じて、1kwあたり1万5000円を乗じて得た額を助成します
- 助成額の上限 6万円

(千円未満切り捨て)

- 申込期限 平成21年3月31日
- 問合せ 佐賀県地球温暖化対策課

(0952)7474

重度障害者医療費受給資格更新手続

重度心身障害者医療費助成を受けている人は、毎年受給資格の更新手続が必要です。

- 受付開始日 7月15日(火)
- ※7月中旬に手続きをお願いします

受付場所

福祉課社会福祉係

受給資格の確認

- ①身体障害者手帳(1級または2級)の人

- ②療育手帳(IQ35以下)の人
- ③身体障害者手帳3級かつ療育手帳(IQ50以下)の人

持参するもの

受給資格証、身体障害者手帳または療育手帳、健康保険証、印鑑、預金通帳(受給者本人名義のもので郵便局を除く)

※平成20年1月2日以降に転入された人の場合は、平成20年1月1日現在の住所地で発行された平成19年中の所得課税証明書が必要です

申込・問合せ先

福祉課社会福祉係

(0952)2156

高齢者職業相談室

ハローワーク伊万里では、伊万里市東駅ビル(JR伊万里駅)1階の「伊万里市高齢者職業相談室」において、高齢者に対する職業相談・職業紹介を行っています。お気軽にご利用ください。

場所

伊万里市東駅ビル1階(インフォメーション内)

時間

午前9時～午後4時(土・日、祝日、年末年始を除く)

問合せ先

伊万里市高齢者職業相談室 (0952)2921

子育て支援センターに遊びにきませんか

子育てに関する悩みや相談を受け付けています。ひとりで悩まずにお気軽にご相談ください。

①つくしぼランド(要申込)

就園前の乳幼児とその保護者が集い、歌や簡単な工作などを行います

日時 7月9日(水)、16日(水)
午前10時～正午

場所 市民図書館ホール

②お誕生会

7月生まれの乳幼児とその保護者

日時 7月23日(水)
午前11時～午前11時45分

場所 子育て支援センターぼっぼ

◆申込・問合せ先

子育て支援センターぼっぼ
(0952)5197



ぼしゅつ

若者自立支援セミナーのご案内

①「職業ふれあいセミナー」

ホテル・旅館業

日時

7月17日(木)
午後2時～4時

講師

小原健史さん(和多屋別荘代表取締役)

②「自分みがきセミナー」

ハローワーク伊万里(伊万里公共職業安定所)
(0952)2131

※第1印象の大切さとは

日時

7月24日(木)
午後2時～4時

講師

中元寺ゆかりさん
(西日本エリート・スタッフ)

会場

(株)佐賀オフィス取締役所長

①・②ともに(独)雇用・能力開発機構佐賀センター

(佐賀市兵庫町若宮104番地2・JR伊賀屋駅前)

※受講料は無料ですが、事前の申し込みが必要です

※定員各30名(申込順)

申込・問合せ先

(独)雇用・能力開発機構佐賀センター

(0952)9498

(0952)9498

さが社会保険センター唐津(伊万里教室)受講生募集 TEL0955-74-8451

講座名	講座番号	曜日・時間	期間	聴取	講座名	講座番号	曜日・時間	期間	聴取
ペン字・筆ペン実用書	714	木 13:30~15:30	7/31~11/20	15	Jr.フィット&ダンス伊万里教室	150	木 16:45~17:45	7/31~11/20	15
楽しい書道・基礎初心者コース	715	木 10:00~12:00			初級者コース	153	火 13:15~14:45	8/5~11/18	
「かな」と実用書	713	火 10:00~12:00	8/5~11/18			154	火 15:00~16:30		
楽しい書道・実用書初心者歓迎	712	13:00~15:00			健康ホームヨーガ	162	水 13:30~15:00	7/30~11/19	
フラワーアレンジメント	784	月 13:30~15:30	8/4~11/17			163	木 13:30~15:00	7/31~11/20	
絵手紙教室	770	13:30~15:30			治療体術・自強術(会場/東門蔵寺公民館)	166	土 19:30~21:00	8/2~11/15	
楽しいエアロダンスとストレッチ	147	水 10:30~12:00	7/30~11/19			170	木 10:00~11:30	7/31~11/20	
						171	金 13:30~15:00	8/1~11/21	



第3回
「畑の中のレストラン
・お泊まり編」



- **開催日** (1泊2日)
8月2日(土)・3日(日)
- **集合場所・時間**
市役所玄関前 午前9時30分
- **開催場所** 夢耕房たきの
(東山代町川内野)
- **宿泊** 地元農家・夢耕房たきの
- **参加費** 2,500円
- **対象者** 小学4年生～中学生
- **参加人数** 20人
- **申込方法** 四季の館、松浦の山代東部直売所、Aコープ伊万里店、市役所にある申込用紙に必要事項を記入し、備え付けの応募箱に入れてください。(電話、FAXでも応募可)
- **申込期限** 7月22日(火)
- **問合せ先** 農業振興課 ☎ ☎2557
(FAX ☎2474)

第9回市民所蔵品展
出品作品募集

- **募集するもの** 書「掛軸装、屏風装、額装など」で、おおよそ昭和20年以前の作品
- ※制作地は主に国内
- **募集期間**
8月1日(金)～9月7日(日)
- **応募方法** 所定の申込用紙に必要事項を記入のうえ、歴史民俗資料館へ応募してください
- **申込書設置場所**
各町公民館、歴史民俗資料館、陶器商家資料館、伊万里・鍋島ギャラリー、市民図書館、生涯学習センター
- **応募資格** 市内在住の人
- **出品点数** 1人1点
- **展示品の搬入と搬出**
▽搬入 9月14日・15日
▽搬出 11月11日・12日
- ※搬入・搬出に係る費用は出

品者の負担となります

第9回市民所蔵品展

- **期間** 10月12日(日)
～11月9日(日)
- **入場料** 無料
- **会場・応募・問合せ先** 歴史民俗資料館(☎☎7107)

午前10時～午後5時

伊万里湾岸清掃に
参加しませんか

- **実施日時** 7月21日(月・祝)
海の日 午前8時～
- **実施場所**
瀬戸町サイクリングコース、多々良・波瀬・久原の各海岸
- ※参加する人は環境課まで事
- **伊万里湾環境保全対策協議会**(伊万里市・松浦市・唐津市)では、伊万里湾をきれいにするための啓発活動を行っています。市民の皆さん、美しい伊万里湾を未来に残せるように清掃活動に参加しませんか。

前にご連絡ください

- **問合せ先** 環境課リサイクル推進係(☎☎2145)

チャレンジ「野性への挑戦」
団員募集

- **期日** (3泊4日)
8月22日(金)～25日(月)
- **体験内容** わんぱくラリー、きもだめし、カヌー試乗、キャンプファイヤーなど
- **キャンプ地** 自然の森キャンプ場(大川町東田代)
- **定員と参加費**
▽小学4年生～6年生 40人、3000円
▽高校生(サブリーダー) 6人、無料
- **申込期限** 7月18日(金)
- **申込先** 各町公民館
- **問合せ先** 青少年センター(生涯学習センター内) ☎☎2658
- ※定員になりしだい締切ります



生徒が一生涯命取り組んだ
伊農ブランドの「農産物」を
お安く販売します!!

伊万里農林高校 第1回校内販売

- **期日** 7月14日(月)
- **時間** 正午～午後0時50分(売り切れ次第終了)
- **場所** 生物生産科温室前 実習室
- **販売物** 野菜(メロン、トマトなど)・草花(ユリ、キンギョソウなど)、食品(味噌、ケーキなど)
- **問合せ先** 伊万里農林高校(☎☎4138)

「おとぎのくに」
メンバー募集

これまでの活動に15歳以上の
人への『よか活動』支援を
加え、イベントの計画・広報
紙や録音テープなどによる生
活情報提供、交流など行っ
ていきます。障害の有無にか
かわらず、共に活動してい
くメンバーを募集します。

- **開催日・活動日** 毎月第1日曜日 午後1時～4時
- **場所** 市民センター
「ライブラリー室」
- **申込・問合せ先** おもちゃ図書館『おとぎのくに』よかくらぶ・小松
(☎☎242893)

広告

同じことを100回聞かれても笑顔でお答えします!

パソコン個別教室
さが社会保険センター唐津 主催

都合の良い時間(9時～18時)に、ご自分のペースでゆっくり学べます。

随時入校できます!

生徒さんの声「何回聞いても本当に笑顔で教えてくれるもんね。」「このテキストわかりやすかね。」



有限会社 アイランド情報システム
午前9時～午後6時半(土日・祝祭日休み)

0955-20-1488

立花町(伊万里市役所そば)

- ゆっくりコース(月4時間)..... 6,000円/月
- マイペースコース(月8時間).... 11,200円/月
- 無制限コース(60歳以上の方)・ 16,800円/月

※テキスト代は別途必要です

夏休みピノキオ木工芸作品コンクール



- 応募資格 市内小学校の児童
- 作品内容 主に木材を使用しており、一人で持ち運びできる大きさのもの
- ① テーマ部門 『おもちゃ』
- ② フリー部門
- ※作り方など木工芸指導員にお気軽にご相談ください
- 募集期限 8月21日(木)
- 応募方法 応募用紙を下記の問合先に用意しています
- 作品展示 8月22日から28日まで市役所ロビーで作品を展示します。
- 表彰 部門ごとに最優秀

賞1作品、優秀賞1作品

※応募者全員に参加賞

● 問合先

▽伊万里西松浦森林組合

(☎) 233398

▽農山漁村整備課

(☎) 232591

▽伊万里市木工芸センター

(☎) 232822

開館日 土日祝、春・夏休み

開館時間 10時～16時

※夏休み期間中は毎日開館しますが、火曜日は指導員が



(写真) 昨年度のテーマ部門『ピノキオ』最優秀作品

不在ですのでご注意ください
※団体予約が入っている場合がありますので、事前に電話で確認をお願いします

カプトガニの産卵を観る会

伊万里湾の夏の風物詩、カプトガニの産卵シーズンになりました。伊万里湾は『生きている化石』カプトガニの日本最大の生息繁殖地です。

この貴重な生物の産卵の観察会を行います。当日は伊万里高校生物部によるカプトガニの説明もあります。

● 日時 7月20日(日)

午前9時30分～

● 場所 木須町多々良海岸

● 駐車場 牧島公民館

● 問合先 生涯学習課文化財係

(☎) 233186

交通安全指導員からのメッセージ



立花町 岩政 國光 さん

今年4月から伊万里市交通安全指導員を引き受け、毎朝立哨していますが、子どもたちから元気なあいさつをうけ、パワーをもらっています。

現在の車社会から事故をなくすために、これからも子どもたちが安心して通学できるように私の重責を全うしていきたいと思っています。

夏の交通安全県民運動

★期 間 7月9日(水)～18日(金)

★スローガン

『守ろう交通ルール
高めよう交通マナー』

★運動の重点

- 1 子どもと高齢者の交通事故防止
- 2 飲酒・暴走運転の根絶
- 3 自転車の安全利用促進
- 4 全ての座席のシートベルトとチャイルドシートの正しい着用の徹底

★交通事故発生状況

(6月15日現在：前年同期比)

前年同期比

- ・人身事故 193件 (-13件)
- ・死者 2人 (-4人)
- ・傷者 282人 (+4人)
- ・物損事故 511件

海洋少年団員 大募集



伊万里海洋少年団では、海洋活動や奉仕活動など、いっしょに活動してくれる団員を募集しています。

- 資格 小学1年生以上の男女
- 訓練 月2、3回ほど
- 場所 伊万里ライオンズクラブ ボランティアルーム
- 申込・問合先 (伊万里発動機内) 団長 徳永 (☎) 232780



伊万里の結婚式は、専門結婚式場

ロイヤルチェスター伊万里

■イベントのご案内■

夏の結婚式 7月13日(日曜日)～婚礼必需品等全てご覧頂けます。

婚礼料理試食会 7月19日(土曜日)～自慢の料理をご堪能下さい。



ROYAL CHESTER IMARI

〒848-0041 佐賀県伊万里市新天町 520-6
Tel 0955-22-2021

※婚礼料理試食会は要予約となっております。



7月の行事

市民会館 ☎②7105

4日(金) 19時開演 会員制

伊万里浪漫大学 第1回講座

演出家 宮本 亜門さん講演会

市民図書館 ☎③4646

図書館☆(ほし)まつり

今年のテーマ『わくわく13さい』

5日(土)・6日(日) 10時～16時

毎年多くの市民グループの参加による多彩な催しでにぎわいます。ぜひ市民の皆さんも一緒に図書館の誕生日をお祝いしてください。

★おはなし012 毎週木曜日 11時、11時30分

場所：のぼりがまのおへや

★おはなし会 毎週土曜日 14時30分～15時

場所：のぼりがまのおへや

★一般上映会

7月11日(金) 18時～19時40分

『夜回り先生・水谷修のメッセージ～いいもんだよ、生きるって～』(90分)

7月20日(日) 14時30分～16時10分

『夜回り先生・水谷修のメッセージ2～生きていてくれて、ありがとう～』(90分)

★7月の休館日 24日(館内整理日)

7日、14日、21日、28日

7月の市民相談

■会場：市役所1階市民相談コーナー

■時間：10時～15時 無料・秘密厳守

- | | |
|-----------------|---------------|
| ① 法律相談第2・4回 | 9日・23日(弁護士) |
| ② 暮らしのトラブル相談第1回 | 3日・8月7日(司法書士) |
| ③ 暮らしの知恵相談第3回 | 17日(公証人) |
| ④ 行政相談第3回 | 18日 |
| ⑤ 人権相談第1・3回 | 1日・15日 |
| ⑥ 消費生活相談 毎週月水金 | ※祝日を除く |

※①・②・③は、市民サービス係まで予約してください

●社会保険相談 会場：1階面接室(市民ロビー前)

毎週金曜日 9時30分～15時

●健康相談 会場：市民ロビー

毎月第1火曜日 13時30分～15時

●身障者相談 会場：市民ロビー

毎月第4月曜日 10時～15時



多重債務(借金)相談

勇気をもって早めの相談を!

借金の解決は、借主の収入や資産、家計の状況と借金の額を考え借主の実情に応じて解決できます。

返済が困難となった場合、自分だけの解決困難です。弁護士・司法書士へ相談することが解決への一番の近道です。

◆問合先 情報広報課市民サービス係 (☎☎③2136)

家庭で
できる!

今月の省エネと 地球温暖化防止対策



夏の冷房時の室温は28℃を目安に

外気温度31℃の時、エアコン(2.2kW)の冷房設定温度を27℃から28℃にして、1日に9時間使用した場合、
年間で電気30.24kWh、二酸化炭素12.4kgの削減

◆快適空調のコツ

ドア・窓の開閉は少なく、レースのカーテンやすだれなどで日差しをカット! 扇風機を併用。風が体にあると涼しく感じます。室外機は風通しのよい場所に設置しましょう。

■参考：省エネルギーセンターのホームページ <http://www.eccj.or.jp/>

■問合先 環境課 (☎☎③2144)

広告 よかよか定期

お取り扱い期間/平成20年6月25日(水)～平成20年8月29日(金)

期間中、個人の方で新規お預け入れいただいた定期預金に金利をプラスいたします。

店頭表示金利 **プラス +0.15%**
お預け入れ金額 10万円以上1,000万円未満
お預け入れ対象 個人の方
ご預金の種類 スーパー定期1年もの(自動継続扱い)

ボーナスは〈いまりしんきん〉へ

ご契約の方、先着3,000名様に環境にやさしいエコバッグをプレゼント!!



10万円以上ご契約の方
石川遼
オリジナルエコバッグ④



100万円以上ご契約の方
石川遼
オリジナルエコバッグ⑤

※プレゼントの数量には限りがございますので、お早めにお越しください。

あなたの街のパートナー

伊万里信用金庫

<http://www.imarishinkin.co.jp/>

詳しくはお問合せ下さい

☎(0955)23-3151

お電話くだされば得意先係がお伺いいたします。
お気軽におたずねください。

伊万里の歴史・文化を

大連の学生に講義

小笠原 博さん 川副 史郎さん

6月9日から13日までの5日間、伊万里市の友好交流都市・中国大連市にある大連海事大学で、大川内山の陶芸家2人が講師を務めました。これは、市が実施している「大



小笠原さん（手前左）と川副さん（手前右）によるスライドを使った講義に聞き入る大連海事大学の学生。「陶磁器の生産量は日本と中国のどちらが多い?」「日本の窯は電気?ガス?それとも重油?」など熱心に質問していました

連海事大学との伊万里文化伝承協調事業』の一環で、伊万里焼の知名度アップと両市の交流拡大を目的に、長春青磁陶窯の小笠原博さんと(株)川副青山の川副史郎さんを派遣したものです。2人は、同大学の一般教養『陶芸講座』で、35人の学生を相手に、ろくろや下絵などの実演を行ったほか、伊万里焼を核とした伊万里の歴史・文化や日本料理と器（焼物）の関係など、幅



ろくろを使って伊万里（鍋島）焼の製造工程を実演する小笠原さん。熟練の技に学生たちは興味深く見つめていました



伊万里（鍋島）焼の歴史を紹介する川副さん。このほか絵付け指導や日本料理と器（焼物）の関係の講義も行いました

日本のあらゆることを吸収しようとする大連の学生の熱心さには驚きました。これを機に、文化・経済交流のネットワークを構築して、『伊万里』を再び世界へPRしていければと思っています。



小笠原博さん

力強い経済成長を遂げる中国を初めて訪問し、さまざまなものを自分の目で確かめることができました。この経験を伊万里市の活性化・国際化につなげ、友好交流を深めていきたいですね。



川副史郎さん

広い講義を行いました。講義を受けた学生は「初めての日本人講師だったので緊張した」「日本文化（茶道・華道）を学んだことがあったので興味深かった」「ぜひ日本に行ってみたくなった」などの感想を語りました。同大学には、市が経費の一部を助成した陶芸窯が設置されており、11月には、第2次の講師派遣を予定しています。

編集室から

いよいよ夏の甲子園地方大会が始まります。選手たちは、それぞれいろいろな想いでこの大会に臨むと思います。野球の技術はもちろん、野球を通してたくさんのことを学び、悩み、心身ともに成長した選手たち。選手一人ひとりのくつたかない笑顔と気持ちよいあいさつは、さわやかな心地よい風のように、取材に行くたびにたくさんの元気をもらいました。大会を目前とした今、怪我だけは十分に気をつけ、ベストコンディションで試合に臨み、伊万里旋風を起こしてもらいたいと思います。野球の神様が伊西地区の高校生たちに微笑むよう心から願います。応援しています。
(英)

人のうごき

平成20年6月1日現在

●人口	58,353人	(- 27)
●男	27,852人	(- 23)
●女	30,501人	(- 4)
●世帯	21,578世帯	(+ 33)

()は前月比

広報伊万里 2008-7

- 発行日/平成20年7月1日
- 発行編集/伊万里市情報広報課広報係
(0955)23-4313(ダイヤルイン)
- 〒848-8501 佐賀県伊万里市立花町1355番地1
- 伊万里市のホームページ
<http://www.city.imari.saga.jp/>
- 印刷/株式会社三光