



劇的な逆転で念願の初優勝達成！（第45回都市対抗県内一周駅伝大会、2月18日～20日）



いろ え さ や もんももがたさら
色絵紗綾文桃形皿

鍋島 1690～1720年代
高さ 3.4 口径 11.6～14.5
底径 6.3～8.75cm

伊 不 里

宣言します！
さわやか市政

広報
Imari

2005
(平成17年)

3

今月の主な内容 NO.613

特集 『いのちの教育』とは？.....	2
インフォメーション伊万里.....	8
住みたいまち！行きたいまち伊万里... 10	
教育と文化.....	11
みんなの広場.....	12
ほがらかページ.....	14
スポーツ.....	16
県内一周駅伝大会.....	18
くらしのチャンネル.....	20
お便り.....	22

伊万里市がめざす

『いのちの教育』

とは？



目を覆うような悲惨な出来事が連日のように報道されているころだった。

しかし、どこか遠くであっているかのように危機感はあるが、まさか伊万里では…とそんな思いを吹き飛ばす事件が近くで起こった。

昨年の6月、小学6年生による同級生殺害事件が佐世保市で発生した。皆さんもまだ記憶に新しい衝撃的な事件だった。

このような事件が伊万里で起こってはいけない。子どもたちは、ひとの命をどのように思っているのか、本当に命の大切さをわかっているのか。教えることができないだろうか。

市内の学校は、これまでの児童や生徒に対する道徳教育、特に『いのち』に関わる教育を反省した。

そこで、学校や市は、研究委員会を立ち上げ、『いのちの教育』について、児童や生徒の心に響く教育指導資料の作成に取り組んできた。

『いのちの教育』

指導資料の原案が完成

市内の小中学校の教諭や市教育委員など12人で作る『いのちの教育』指導資料作成研究委員会は、平成16年7月から活動を開始。児童や生徒の心に響く道徳教育指導資料を作成し、各学校教職員の活用を推進することにより、児童や生徒が自他の命を見つめ、生きる喜びを実感し、生命の大切さを自覚できるようになることを目標に研究を重ねてきました。

委員会では、市内の小中学校より実践事例や市民からの体験談などの募集を行ったり、委員自らが取材をするなど伊万里市独自の『いのちの教育』指導資料を作成。『いま聞きたい！いのちの話（『いのち』の語り手よりねがいをこめて）』の原案が完成しました。

伊万里市独自で指導資料を

作成する意義

指導資料を作成することが目的ではありません。出来上がった指導資料をいかに活用して学校での指導を促すかを目的としています。そのため、伊万里市の教員が伊万里市の児童や生徒のために活用できる資料を開発することを第一義としています。つまり、他の地域や市販されて

いる指導資料とは違い、地域にゆかりのあるオリジナリティーあふれた指導資料としています。

指導資料は2部構成

指導資料は2部構成とし、対象学年は小学校中学年～中学校としています。

【第1部】

道徳の時間における『いのち』の指導案集

- ・1単位時間における指導案・指導資料8編を掲載

- ・総合単元的な道徳学習における指導案・指導資料3編を掲載

【第2部】

さまざまな教育活動の中で語ろう『いのちの話』

- ・市内の教職員および一般の人からの手記を掲載

- ・『生』をみつめて、『死』をみつめて、『いのち』をみつめての3部構成とともに8～10話を掲載

『いのちの教育』の核となる

道徳の時間の充実をめざす

市販されている副読本から脱却し、『児童や生徒の心に響く資料』を開発しました。自作資料やさまざまなメディアなどから、児童、生徒の日常に起こりがちな出来事やその出来事を通じて感じうる心情などに

訴える視点から資料を作成しました。また、物語形式の資料ばかりではなく、歌の歌詞や日記などのパラエティーに富んだものとしていきます。さらに教室に持ち込み活用できるように、ワークシートなども掲載しています。そして、体験的な学習との関連づけを図った『総合単元的な道徳学習』を3編掲載しています。

さまざまな教育活動で活用

できる『いのちの話』を収集

児童や生徒の心に響かせることを第一義とし、市販されている本からの抜粋や新聞記事からの抜粋ではなく、伊万里市における『いのち』にかかわる実話を収集しています。これは、伊万里市在住の人の体験をもとにした『生の声』『生の訴え』であるため、多くの児童や生徒、大人の心を打つものと考えています。また、活用する側の視点に立ち『生』をみつめて、『死』をみつめて、『いのち』をみつめて。の3部構成にし、用途に応じた活用ができるようになっています。そして、活用場面や活用用途なども示すなど、より活用しやすいよう配慮しました。

学校でも児童や生徒の

自宅でも活用できる

この指導資料は道徳の時間だけでなく

はなく、朝の会、帰りの会、小集会、特別活動など、日常の教育活動についても実施できるように配慮しています。

例えば、道徳の時間に『いのち』の指導案集を活用し、児童や生徒に指導を行う。また、手記を使って、帰りの会の時に子どもたちと話し合う。そして、子どもたちの自宅や両親や家族と語り合う資料とするなど学校と家庭とが一体となって子どもたちの育ちを支える資料としても活用ができます。

市内教職員に対する

研究成果の普及

2月14日、市教育委員会は『いのちの教育』研修会を山代東小学校で行いました。会場には市内の小中学校の教職員はもとより県、市関係者や保護者、市外の学校からも教職員が参加しました。

研修会では『いのちの教育』指導資料を使った公開授業が行われ、参加者は熱心にメモをとったり、ビデオに納めたりしていました。その後の研究協議では、指導資料を使った事例発表や公開授業に対する指導方法や資料の活用方法などの質疑応答などが行われました。

今後、この指導資料は最終的な校正を行い、市内の小中学校に勤務する全ての教職員に配布されます。

『いのちの教育』公開授業

忘れえぬ人の死をみつめて



この曲を聞いたことがありますか？



山代東小学校教諭
中尾 聡彦さん

先生..あなたにとって大切なものは
なんですか。
児童..お姉さんからもらった人形。
児童..飼っている犬。 e t c
先生..それでは大切な人は誰ですか。
児童..お母さん。
児童..おばあちゃん。
児童..お姉ちゃん。 e t c
先生..それはどうしてですか。
児童..いつもやさしいから。
児童..ごはんを作ってくれるから。
先生..それでは今日は、皆さんが大
切にしている人の『死』とい
うものがどういうものなのか
みんなで考えてみよう。
今から曲を聴いてもらいま
す。曲は『涙そうそう』です。
沖縄の言葉で涙があとからあ
とから流れ出て止まらないと
いう意味です。
この曲の歌詞を書かれたの
は、森山良子さんという人で、
今から30年ほど前にお兄さん
を亡くされました。そのお兄
さんを思って書かれたのがこ
の曲です。森山さんがこの曲

を聴く人にどんなことを伝え
たいか考えながら聴いてくだ
さい。
『曲が流れる』 児童はプリ
ントされた歌詞を見る『曲が
終わる』
先生..何となくわかりますか。
30年も前に亡くなったお兄さ
んのことなのに、なぜ今でも
アルバムを見たり、夕暮れの
空を見上げたら涙が流れるの
でしょうか。
児童..お兄さんとの思い出があつた
から。
児童..お兄さんを忘れられない。
児童..大切な人だから。 e t c
先生..森山さんとお兄さんには、ど
んな思い出があつたのでしょ
うか。
児童..よくけんかをしていた。
児童..いっしょに遊んでいた。
児童..いっしょに勉強していた。
先生..そんな思い出があつたのかも
しれません。それでは、森山
さんにとってお兄さんはどん
な存在だったのでしょうか。



『涙そうそう』の歌詞を見ながらじっくりと考える

授業のねらい
人はいずれ『死』を迎える。
人の『死』はその人とかかわり
をもった人に言葉にならぬほど
の悲しみや失望を与える。亡く
なった人とかかわりが深けれ
ば深いほど、大きな悲しみや失
望を背負いながら生きていくこ
とになる。この授業は、忘れえ
ぬ人の死をみつめることを通し
て、『死』がもたらす悲しみや
失望を感じさせ、『死』という
側面から自分の『いのち』の尊
さに気づかせる。



みなさんの大切な人の写真です



みんなが思ったことを黒板に書いておきます

児童：お兄さんは、今でもいてほしい大切な存在だった。
 先生：森山さんは、お兄さんが亡くなったとき、どんな気持ちになったのでしょうか。
 児童：とても悲しかったと思う。
 児童：お兄さんの分まで生きなければと思った。
 先生：今日は、皆さんに大切な人の写真を持ってきてもらいました。この大切な人が亡くなったらどうしますか。写真を見てよく考えてください。
 児童：涙が止まらなくらい悲しくなる。
 先生：（黒板の写真を指しながら）A子さん。あなたはお母さんが一番好きみたいですが、亡くなられたらどうしますか。
 A子：（下を向いて泣き出す）
 先生：（黒板の写真を指しながら）B男くんはどうですか。
 B男：自分が死んでもいいくらい悲しくなります。 etc
 先生：教室では、何人かの児童が下を向いて泣いている。
 先生：今からビデオを観てもらいます。これは大好きなお姉さんを亡くされた人がお姉さんと阿蘇にいつしよに行く約束をしていました。今は、お姉さんがいませなのでお姉さんの指輪を持って阿蘇に行かれたときのビデオです。
 先生：（実話のビデオが流れる）
 先生：会いたくて会いたくてたまらないと言われていました。また、生まれ変わっても姉妹でいたいと言われていました。皆さんは、生きています。生きている皆さんが今死んだら誰がどんな思いをするでしょうか。
 児童：家族が悲しむと思う。
 児童：いつもかわいがってくれるので家族がとても悲しむと思う。
 先生：あなたたち一人ひとりの『いのち』はどんな『いのち』？
 児童：自分に一つしかない大切な『いのち』です。
 先生：大切な『いのち』というのは自分だけにですか。
 児童：自分にとっても大事だけれども両親にとっても大事です。
 先生：最後に先生の話をお願いします。
 （黒板の写真を指しながら）
 この中に先生の一番大切な人がいます。（亡くなった息子のことである人）書いた手紙 TEARS MEANSを話す）
 あなたたちが生きているということはすごいことです。だから大切にしてください。
 『涙そうそう』を聴くたびに、今日のことを思い出して、自分の『いのち』を考えてください。



先生の話は参観者の心にも響いた



発言しているうちに泣き出してしまう児童

TEARS IN HEAVEN

はじめまして、このクラブトンの曲からこのページに出会うとは思いません。子どもの命を失う者の嘆きや悲しみは当事者ではないと分らないと思います。2001年11月13日午前3時、わが子『悠』1年10カ月の人生の幕を閉じました。あまりにも突然の出来事で混乱していたにもかかわらず、不思議と予測していたかのように救急車を冷静に呼びました。前の晩、いつになくぐずって泣きじゃくりました。そのとき「今晩一晩自分がだっこして寝ようか」と思ったのを覚えています。そうしていたら、彼の人生はまた変わったのかと思うと胸を刃物で斬りつけられ、胸に手を入れかきむしられるような思いが今もなお続いています。2時に家内が起き、様子を見るが異常なし。その1時間後、胸騒ぎがして自分が起きたときには呼吸が停止していました。小さい胸に手を当て救急車が来るまでの間、名前を叫びながら人工呼吸！しかし…。一度、人工呼吸で他人の命を救ったことがありました。病院では、すばらしい処置でしたとほめられました。他人の命は救えても、我が子の命は救えなかった自分をどれだけ責め続けたか！火葬場で安らかな笑顔で眠っている、今にも起きてきそうな我が子の体が焼き尽くされるかと分かっているながら、ボタンを押した自分を何度責めたか！自分たち夫婦にとって、結婚して6年目によく授かった最愛の息子です。何度も、我が命を捨て、近くに行ってしまうと思いました。天国で、だれが夜中にお茶を飲ませているんだ！だれが風呂に入れているんだ！だれがご飯を食べさせているんだ！だれがプ - さんのぬいぐるみで遊んでやっているんだ！だれが、だれが！自分が近くにいるといい！そんな純粋な子どもへの気持ちが自分を苦しめています。周囲の人は、そんな自分たちの気持ちを更にかきむしります！「かわいそうなことしたね！時間が解決してくれるよ！」かわいそうなことをした？「だれが！自分たちが殺したとでもいうのか！」時間が解決してくれる？「それは、あなたたちの記憶から消えるだけで、自分たちの中では大きくなった姿を妄想したり、遺影を見るたびにいつの間にか涙ぐんでいた…」だから、家内と約束しました。二人でいつまでもいつまでも忘れずに、大好きだったくまのプ - さんとお菓子を供えてやろうと！この世は生き地獄だと思っていたときに、『tears in heaven』に出会い、涙が止まらなかったと同時に、何のためにと言われても答えられないが、息子の分まで生きようと純粋に思いました。

公開授業の資料『いのちの教育』指導資料に掲載

児童や参観者の心に響いた指導資料！

いのちにかかわる伊万里の郷土資料を活用し、子どもたちの育ちを支える



市内外から約60人が参加した教職員の研究協議会の模様

心に響く指導を考える

参観した教職員による研究協議会では、公開授業について質疑応答が行われました。

助言者である大川小学校教頭の吉村清美さんは『いのちの教育』指導資料は、いわゆる力のある資料であると思えますが、ただ、児童や生徒に与えるだけでは心に響きません。この資料をどのように使って指導していくかということ教師は考えて実践していかなければならない」と話していました。

公開授業 インタビュー 児童・保護者 教職員



山代東小学校4年1組
吉田千晶さん

わたしは、ひーばあちゃん
が昨年亡くなったので、今日
の授業で思い出して泣いてし
まいました。教室にはたくさ
んの人たちがいましたが、先
生の話を聞いていると涙が止
まりませんでした。

今日は、先生の気持ちもよ
くわかったし、家族も自分も
いのちを大切にしていかなけ
ればと思いました。



公開授業を参観した教職員
と保護者のみなさん

『いのちの大切さ』は、生
きていくうえで当たり前の事
と頭の中であり、このことに
ついて子どもと真剣に話し
合うということがなく、新聞
やニュースで事件・事故を見
たときに「かわいそうね、家
族の人は悲しかやろうね」程
度で終わっていました。

今日、公開授業に出席し、
話を聞いている途中、涙を流
す子どもたちを見ていて「真
剣に心から理解できているん
だ」とわたし自身が勉強させ
られた気がします。また、子
どもたちが元気に成長してい
ることに、心から感謝してい
ます。このままクラスのみん
なが『いのちの大切さ』を忘
れずに成長していつてくれ
たと願っています。

すばらしい『いのちの教育』
授業に参加させていただき、
ほんとうにありがとうございます。
(保護者より)



滝野小学校教諭
池田竜一さん

『担任の気持ちをそのまま
伝える授業を！』という指導
者の熱い思いがよくわかる授
業でした。参観しているわた
し自身も、これまでの経験と
重ね合わせて考えさせられま
した。子どもたちは、それぞ
れ、生活体験や感性に違いが
ありますので、今回のような
授業にふれさせることで、命
の尊さや自分の周りの人の思
いに気づくことができると思
います。指導者が、熱い思い
を持って真剣に子どもたちの
心を動かす授業を組み立て、
実践していくことの重要性を
改めて感じました。

人の命を軽んじるような事
件が多発している最近の世の
中ですが、今回のような心を
動かす授業に子どもたちをふ
れさせることで、いつまでも
自他の命を大切に思う思いや
りのある人間に育ってほしい
という思いを強く持ちました。

『いのち』の 大切さを感じた 体験手記を募集

教育委員会は『いのちの教育』
指導資料の拡充のため、資料に
掲載する『いのち』の大切さを
感じた感動体験手記を募集しま
す。

伊万里の子どもたちが生きる
喜びを感じ、生命の大切さを自
覚できるよ
うな道徳の
授業に活用
させていただきます。
皆さま。
市民の皆さ
んのご協力
をお願いします。

様式など
原稿用紙2枚以内



応募・問合せ先
教育委員会学校教育課
(☎) 23 2111 内線257

春です！ 入学・就職・転勤のシーズンになりました

異動手続きはお早めに！

◆問合先 市民課窓口係(☎232111内線289)

市内からほかの市区町村に転出するときは、市で発行する転出証明書が必要です。

また、市内に転入するときには、前の住所地の市区町村で発行する転出証明書が必要です。

この時期、交付申請が多い

『住民票の写し』

『戸籍の記録事項証明書』

『印鑑登録証明書』

『印鑑登録』

は次の要領で申請をしてください。



- ◆住民票の写し …………… 原則として、本人か同一世帯の人が申請できます
 - ◆戸籍の記録事項証明書 …… 原則として、本人またはその直系親族(配偶者や親子など)が申請できます
 - ◆印鑑登録証明書 …………… 本人または代理人が申請できます。必ず『印鑑登録証』をご持参ください
 - ◆印鑑登録 …………… 本人または代理人が手続きできます。手続きをする時は本人であることを確認するため、官公署が発行した運転免許証や外国人登録証明書、パスポートなどをご持参ください。即日交付できます
- ※ただし、本人の確認ができない場合や代理人が手続きする場合は、本人の登録意思を確認するための照会書を郵送しますので、交付には3、4日かかります

→

3	月	末	と	
4	月	初	め	の
土	・	日	を	
開	庁	し	ま	す！

←

転入・転出・転居の届出などの窓口業務を次のとおり行います。

◆開庁時期

3月26日(土)、27日(日)、
4月2日(土)、3日(日)の4日間
いずれも午後1時～5時まで

◆取扱業務

届出業務や証明発行業務など、市民課と税務課の業務およびこれらに伴う届出業務

※届け出の内容によっては、他の事業所や官庁などが休みのため問い合わせができず、対応できない場合もありますのでご了承ください



市営駐車場に月極駐車場を設けます

4月1日から、市営駅前駐車場の一部を月極駐車場とします。

申し込みを随時受け付けますので、希望する人は商工観光課までご連絡ください。

◆申込・問合せ先 商工観光課
(☎2111内線353)

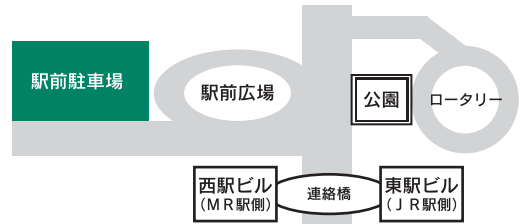

駐車場名	形式	料金	供用開始日
駅前駐車場	24時間 ゲート式・無人駐車場	月額4,710円(消費税込) 磁気定期券を発行します	4月1日



4月1日から入湯税を導入します

本年4月1日から、市内の温泉施設を利用される人には『入湯税』をご負担いただくことになりました。この税金は観光振興や消防施設の整備などに充てるものです。税のご負担について、ご協力をお願いします。

◆税額 **宿泊の場合** 一人一泊…150円 **日帰りの場合** 一人一日…50円

※ただし、小学生以下や入浴のみを目的とする人など、一定の利用者は課税免除となります。

詳しくはご利用の施設または税務課にお問い合わせください

◆問合せ先 税務課 (☎2111内線233)



水道水の水質検査計画案の公表

水道部は、平成17年度に行う水質検査(上水道分、簡易水道分)の計画案を作成しており、ホームページと水道部事務所において閲覧することができます。

この検査計画については、水道水の需要者である市民の皆さんのご意見を参考にして実施したいと考えています。皆さんからのご意見をお待ちしています。

◆募集期限 3月15日(火)まで

◆受付・問合せ先 水道部(☎5400)、浄水場管理事務所(☎3070)

ホームページアドレス <http://www2.saganet.ne.jp/isu/suisitu/keikaku17.html>



行政評価の事務事業評価表などを公開

市は、厳しい財政状況のなか、市民サービスの向上を図るとともに、人材や財源など限られた資源を有効かつ効率的に活用した自治体経営を推進していくため、行政評価に取り組んでいます。これは、市役所の主な事務事業等について、どのような成果をめざして取り組んでいるかなどを評価するものです。今回は、伊万里市における行政評価導入事業の概要や本格実施2年目となった事務事業の評価表を公開します。

公開した評価表などは、市役所1階市民情報コーナーと市民図書館に備え付けている『伊万里市における行政評価導入事業』でご覧いただけます。(※市のホームページでもご覧いただけます)

◆問合せ先 企画政策課(☎2111内線406)

ホームページアドレス <http://www.city.imari.saga.jp>



①園児の送迎に駅前を出発
②嬉しそうに出発を待つ園児たち(いまりんバス車内)



いまりんバス運行開始!



伊万里市は、市民にとって『住みたいまち』、訪れる人にとって『行きたいまち』となる魅力ある伊万里市を市民の皆さんとともに創りあげたいと考えています。

このコーナーでは、伊万里市の魅力や新しい魅力となる事業などを紹介します。

利用状況も上々

市は、人にやさしい、住みたいまち伊万里の実現をめざし、1月21日からコミュニティバス『いまりんバス』の運行を開始しました。これは、公共施設や商業施設、医療機関などが集中する市街地を、高齢者をはじめとした交通弱者の皆さんが気軽に周回できる公共交通機関です。これは、市が主体となって運行しているもので、市街地に住む市民だけでなく、周辺地域の市民にとっても親しみのある地域密着型のバスシステムです。

この日は、運行に先立ち、伊万里駅前公園で運行開始式が行われました。運行開始式であいさつに立った塚部市長は、「マイカーを持たない人や自動車免許を持たない人、高齢者の皆さんの活用はもちろん、一周約40分の親子や孫との触れ合いの場としての活用など、市民に永く愛され、活用されることを願っています」と話しました。その後、伊万里保育園の代表2人が参加してのテープカットが行われ、年長組58人による歌や花束の祝福がありました。



伊万里保育園児も参加したテープカット

現在の利用状況は、市が目標にしていた1日1000人の利用を上回り、雪が降った2月の下旬では通勤時に満員になるなど、市民の身近な足としても利用されています。

ツル越冬国際シンポジウム

日韓でツル類の越冬地づくりを考える



2月5日、日本野鳥の会が主催するツル誘致国際シンポジウムが市民センターでありました。当日は、環境省や韓国海洋研究院、出水市などから関係者が

出席し、ツルの分散化による越冬地づくりの重要性を訴え、そのためには行政と地域住民、研究者が一体となって取り組まなければならないと話しました。



また、次の日の6日には、市が越冬地づくりに取り組んでいる東山代町の長浜干拓を視察しました。当日は、1月末に飛来したマナヅル4羽が滞在しており、参加者はこのまま越冬をしてくれるのではと期待しながら観察していました。

午後からは一般の見学者も訪れ、初めて観るマナヅルに興味津々。野鳥の会やツルの会の人たちにツルについて説明を受けたり質問をしたりしていました。

みんなで
考えよう
人権・同和問題
No.156

このコーナーは、隔月のシリーズで掲載しています。これを手がかりに、家庭で人権・同和問題について話し合ってみましょう。

人権研修会に積極的な参加を

伊万里市では、偏見や差別のない人権尊重社会の実現を目的として、さまざまな教育・啓発事業を行っています。今回は、行政区を単位として開催している『人権・同和問題地区巡回講座』での意見・質問について紹介します。

「同和問題は、わたしたちには関係のないことで、差別もしていない。そっとしていれば自然になくなると思う。なぜ、わざわざ話をするのか」



市民運営による市民大学『いまり浪漫大学』の第4回講座が1月26日、市民会館でありました。今回は、バルセ

平成16年度 第4回
いまり浪漫大学
『平成の三四郎』
古賀稔彦さんが熱弁

ロナオリンピック柔道の金メダリスト古賀稔彦さんが『人生の教科書』と題して講演。古賀さんは、選手として、またコーチとしての経験談を交えながら「夢を実現するためには、人から与えられるのではなく、自らが目標を持って取り組むことが大事です」と熱弁をふるいました。

「同和問題は、差別される側の問題ではなく、差別する側の問題だという認識を持つことが大切であり、正しく理解することが必要です。同和問題の解消を目的とした身分解放令が明治4年に出され、昭和21年には基本的人権を保障する日本国憲法が公布されました。しかし、長い間何の取り組みもなされなかつたため、今でも深刻な人権侵害の問題として存在しています」

「同和問題を、なぜ学校で教えるのか」

「子どもたちが、人権尊重の心を持って同和問題と正しく関わっていくためには、被差別部落の歴史や同和問題について、正しく理解をすることが必要です。学校では、児童・生徒の発達段階に応じた教育計画を立て、差別を見抜き、差別をなくしていくこととする人権感覚をはぐくむ教育を行っています」

わたしたちの身の周りには、同和問題をはじめ、さまざまな人権問題があります。すべての人の人権が等しく尊重される、明るい社会を築くため、各種研修会への皆さんの積極的な参加をお願いします。

- 【身近な研修会】
- 地区巡回講座
- PTA研修会
- 企業・職場研修会
- 各種団体研修会

郷土の文化財

盗掘被害が多発しています

貴重な文化財を

市民みんなで守りましょう

伊万里市内には、約80か所の窯跡があります。これらの窯跡や、そこから出土する陶片は陶磁研究をするための重要な資料であり、何よりも地元が誇る郷土の大切な文化財です。

ところが最近の骨董ブームで、窯跡の陶片を狙って貴重な遺跡を破壊し、さらには石垣を崩したり、植林した木の根元を掘るなどの盗掘被害が多発しています。

教育委員会は、警察に被害届けを出してパトロールをお願いしたり、盗掘防止の警告看板を設置するなど保護活動をしています。が、被害はおさまっていません。

もし盗掘を見かけたら、教育委員会または警察にご連絡ください。窯跡を含め、

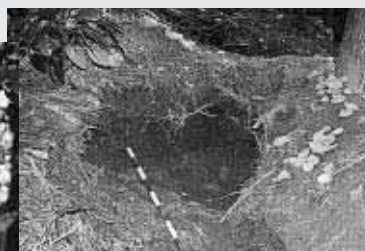

↑ 窯跡盗掘の被害状況
↓ 設置されている警告看板



遺跡を掘るときは県への届け出が必要です。盗掘はもちろん、研究のためでも勝手に掘ると処罰の対象となります。

埋蔵文化財は、地域の歴史を物語る大切な宝であり、国民共有の財産です。市民みんなで守りましょう。

みんなの

広場

このコーナーでは、あなたの周りの身近な出来事や話題を待っています。市役所広報係へご連絡下さい。
☎23-2111(内線207)



司会を務めるお笑いタレントのコロッケさん(左)と歌手の華原朋美さん(右)、中央はこの日のゲストで元プロ野球選手の宮本和知さん

市制50周年でNHK公開番組収録

毎週日曜日の午後1時からNHK総合テレビで放送中の『にっぽん愉快家族』の公開収録が市民会館でありました。これは市制50周年記念事業として開催されたもので、当日は抽選で選ばれた約1000人が観覧。司会のコロッケさんや華原朋美さん、ゲストの宮本和知さんとともに地元の皆さんも多数出演し、伊万里市を大いにピーアールしました。なお、この模様は3月13日(日)午後1時から全国放送される予定です。



図書館の貸出資料が500万冊を突破

今年の7月で開館10周年を迎える市民図書館が、貸出資料500万冊を突破しました。記念すべき500万冊目を借りたのは、吉田亮輔さん(柳井町、写真右)。「まさか自分になるとは、本当にびっくりです」と驚きながら図書館長から記念証を受け取っていました。



雨にも寒さにも負けずがんばりました

『第4回西九州凧あげ大会』が黒川町のイマリンビーチでありました。当日は気温が低く、時折激しく雨も振りつけるあいにくの空模様。それでも、子どもたちは自作の凧を何とか高く上げようと懸命に砂浜を駆け回っていました。

『歌は心』心から楽しんだコンサート

数々の輝かしい成績を誇る伊万里小学校コーラス部のバレンタインコンサートが市民センターでありました。3部構成のコンサートは歌あり劇ありと多彩な催しで、会場の観客を楽しませていました。子どもたちは『歌は心』を合言葉に練習してきた成果を存分に発揮しました。





2.7

エプロン姿も腕前もなかなかのもの？

カルチャー講座『男の料理教室（全8回）』が市民センターでありました。3回目となるこの日のメニューは『伊万里牛のロール白菜ホワイトソース』。参加した男性20人は、指先を使う細かい作業に悪戦苦闘しながらも、楽しみながら本格料理に挑戦していました。

家族の夢も！家族経営協定調印式

家族経営協定調印式が市役所でありました。これは、農業経営の効率化と家族の役割分担などを文書化し、調印するものです。今年も、新たに4つの家族が調印し、2つの家族が内容の見直しを行いました。協定書には家族の夢の実現をも盛り込んだものもありました。



2.3



2.5

ボランティアは楽しまないとかアカンよ

伊万里市ボランティア連絡協議会20周年記念の研修交流会が市民センターでありました。当日は、兵庫県野外レクリエーション指導者協議会の栗木 剛さんが「ボランティア活動の活性化には楽しむことが大事ですよ」と、ユーモアたっぷりの関西弁で講演しました。

透明感のある美しい音色にうっとり

伊万里中学校PTAの企画による『生きる力を育む 涓水のほとり音楽会』が市民会館でありました。当日は同校のバンド部や伊万里小学校コーラス部、伊万里合唱団のほか、長崎市活水中学・高校ハンドベル部が出演。その美しい音色で観客を魅了しました。



1.29



1.18

伊万里農林高校森林工学科3年生の『離山式』が、腰岳中腹にある同校演習林でありました。

当日は、卒業を控えた37人の生徒たちがクヌギの苗木450本を一本、一本といねいに植林。また作業後には、生徒代表の犬塚隆司くんが「今日植林した苗木のように、これから大地に大きな根をはり、どんな苦労にも負けない社会人になります」と力強く決意を述べ、3年間の思い出が詰まった山に別れを告げました。

伊万里農林高校『離山式』
学びやの腰岳に誓う
旅立ちへの決意

ほがらがが ページ

たんぽぽ保育園『豆まき』

豆まきで火事鬼退治

節分の日の2月3日、伊万里市内の保育園や幼稚園7か所で防火の講話と豆まきがありました。



これは、市消防本部東分署

が火遊びをしないように毎年行っていたもので、今年も新たに北分署が加わりました。たんぽぽ保育園では、北分署の職員が腹話術で火遊びをしないように園児たちに防火の講話を行いました。その後、火事鬼と火遊び鬼の2匹にふんした職員が運動場に現れると、園児たちは紙で作った大ママを鬼めがけて投げつけました。この2匹の鬼は北分署の手作りでなかなかの力作。あまりの迫力に怖くて泣いてしまう園児もいました。率先して火事鬼退治をしていたのは防火幼年クラブの年長組。最後は、みんなで火遊びはしませんと誓っていました。

南波多小学校『ふれあい料理教室』

お米を使った郷土料理『押し寿司』づくり挑戦！



南波多小学校で1月25日、子どもたちに郷土料理を知ってもらい、昔ながらの味にふれてもらう『ふれあい料理教室』があり、5年生42人が地元の農家女性グループ『あいりん会』の手ほどきを受け仲良く味わいました。

この日のメニューは、祝い事や法事などで作られていた『押し寿司』と冬野菜たっぷり『だご汁』、ミカンの『茶巾しぼりゼリー』の3品。『米』は子どもたちが田んぼで育てた『ヒノヒカリ』を使用しました。子どもたちは各班に分れて、米を研いだり、野菜を刻んだり『あいりん会』の皆さんの指導のもと、手分けして作りました。押し寿司は、扇型の寿司型を使って、寿司飯に具をはさみ、型で押し出し、薄焼き卵で飾り付けをして仕上げました。

子どもたちは「型で押すのは難しいけど、飾り付けは楽しかった」と出来上がりの感想を話しながらおいしそうに食べていました。

四季の詩

萌えいづるものに日射しの隔てなし

二里町大里 米岡 すみれ

吹く風のなほも冷たく頬を撫づ春浅き日の
午后のひだまり

大坪町東円蔵寺 梶山 胡蝶





皆さん、調子は とうですか？

市民病院の医師やスタッフが、皆さんの健康管理に役立つ情報を紹介するコーナーです。今月の担当は、病棟師長 梶原由紀子さんです。

市民病院 (☎ 4 1 2 1)

今月は、ノロウイルス感染についてお知らせします。ノロウイルス感染は一年を通じて起こる可能性がありますが、皆さんもこれを読んで、十分注意してくださいね。



感染したときの症状は？

高齢者施設でのノロウイルス感染が、現在とても深刻です。このウイルスによる感染は、冬場の生ガキによる食中毒として起こっていました。最近ではカキ以外の食品からも発生し、一年を通じて起こる可能性があります。

体内にウイルスが入ってから、24〜48時間後に激しい嘔吐や下痢、腹痛が発生。症状は1〜3日続きますが、後遺症はありません。まれに、一日20回以上もの下痢症状があり、脱水症状になることも。その場合、輸液を行うなどの対症療法が行われます。

ノロウイルス感染の 予防策は？

経口感染
汚染されていた貝類を、生または十分に加熱処理しないで食べた場合などに感染します
接触感染
おむつの交換などの介護時に、手洗い、手指の消毒が不十分だったために感染します

手洗い…爪は短く切って、指輪などははずし、せっけんを十分泡立て洗浄します。すずぎも流水で十分に行いましょう。
便や吐物を処理するとき



は、床に飛び散らないように取り扱い、付着したときは紙タオルなどできれいに拭き取りましょう。処理した後は手洗いを忘れずに！
便や吐物は乾燥させないで、すぐに処理しましょう。
感染が疑われたら、最寄りの保健所や、かかりつけ医師にご相談ください

わが家の



のぐち たいち 野口 大智くん (1歳 3か月)

隆二・由美子さんの長男
東山代町天神



おかあさんからひとこと

言葉が少しずつ出るようになって、コミュニケーションもとれるようになってきました。元気にすくすく育ってね。



ほくはスポーツが大好き。お父さんといつもいっしょにサッカーの練習をしているし、お母さんと親子スイミングにも通ってるんだ。最近誕生日に買った三輪車に夢中だし、とにかく体を動かすことが大好き。将来は何のスポーツ選手になるのかなあ。



はら なおこ 原 直子さん(24歳)

南波多町井手野
てんびん座・A型



お仕事は 隅田病院で受付事務をして3年目になります。まだまだ未熟ですが、患者さんに少しでも元気を与えられるように笑顔で頑張っています。最近感動したことは、大好きな女性アーティストのライブに行ったんです。体が、体全体に響く迫力の歌声にとっても感動しました。やってみたいことは、最近運動不足なので、何か始めようとは思っています。バドミントンがいいかなとラケットを買ってはいるんですが、実はまだ1回しか使ったことがないんです。

スポーツ SPORTS

3月の町民スポーツ

6日(日)

大坪・立花地区

スポーツ交流会

10時開会 大坪公民館

牧島町民グラウンドゴルフ大会

9時開会 牧島小学校

3月の市民スポーツ

6日(日)

各町対抗卓球大会

9時開会 国見台体育館

12日(土) 19日(土)

近隣女子中学校

ソフトボール大会

9時開会 国見台球技場

13日(日)

市ソフトテニス春季選手権大会

9時開会 国見台庭球場

20日(日)

伊万里さわやかスポーツ

レクリエーション祭

9時開会 国見台体育館ほか

福岡ソフトバンク ホークス 柴原 洋選手 野球教室

プロの指導に 子どもたちは大興奮!

プロ野球福岡ソフトバンクホークスの柴原 洋選手による野球教室が1月23日、国見台野球場で開かれました。

柴原選手は、1月11日から25日まで自主トレーニングのため本市に滞在。今回の教室は、その期間を使つての開催となりました。



当日は、市内6つの少年野球チームから約50人の小学生が参加。緊張と興奮のなか、キャッチボールやノック、トスバッティングなどの練習



終了後に行われた柴原選手による握手とサイン会に子どもたちは大喜び

習を行い、グラブやバットの使い方、捕球の仕方などについて柴原選手から直接指導を受けていました。また、練習終了後には柴原選手が「今日学んだことを生かして、伊万里地区から初の甲子園出場をめざしてがんばってください」と子どもたちを激励。子どもたちも大きな返事で答えていました。

スポーツ少年団 剣道交流大会

子どもたちが 真剣勝負

- ▶期 日 2月6日(日)
- ▶会 場 国見台武道館
- ▶出場者 団体戦:164人(33チーム)
個人戦:120人



団 体 戦		
順位	小学低学年	小学高学年
1	済美館 A	赤門館 A
2	錬心館	済美館
3	青螺少剣A	明星館
3	赤門館	松武館

個人戦女子		
順位	小学4年生以下	小学5、6年生
1	中尾知香 (青螺少剣)	中野志穂 (松武館)
2	原 奈歩 (青螺少剣)	坂本華奈子 (明星館)
3	永添美希 (明星館)	山口加奈 (久原剣道)
3	分藤瑞希 (済美館)	浦郷千晶 (久原剣道)

個人戦男子			
順位	小学1、2年生	小学3、4年生	小学5、6年生
1	福田佑大 (東武館)	吉富信二 (済美館)	徳永良太 (明星館)
2	山口慎二 (東武館)	中村勇太 (済美館)	岩橋信明 (松武館)
3	徳永勝太 (明星館)	山崎喜輝 (錬心館)	吉田裕介 (黒川少剣)
3	山口裕太 (久原剣道)	高田幸亮 (松武館)	弘川亮磨 (錬成館)



みごと区間賞を獲得し、後半(6区~8区)のトップでゴールした齋藤裕樹選手(伊万里中校区体協・8区)

第58回東西松浦駅伝大会

伊万里中校区体協 猛追及ばず 惜しくも2位



有田町役場前を一齐にスタートする20チームの1区の選手たち

【成績】

総合順位		記録
1	玄海町体協	3時間37分58秒
2	伊万里中校区体協	3時間40分32秒
3	二里町体協	3時間44分19秒
4	青嶺中校区体協	3時間46分58秒
5	浜玉町体協	3時間47分27秒
6	七山村体協	3時間47分40秒
7	唐津中部体協	3時間47分56秒
8	伊万里市消防署	3時間49分21秒
9	西有田町体協	3時間49分42秒
10	啓成中校区体協	3時間52分47秒
11	有田町体協	3時間52分55秒
12	三菱住友シリコン	3時間53分50秒
13	鬼塚地区体協	3時間54分09秒
14	伊万里市役所	3時間55分26秒
15	山代町体協	3時間56分42秒
16	相知町体協	3時間58分14秒
17	九電玄海	3時間59分17秒
18	肥前町体協	4時間00分21秒
19	東山代町体協	4時間03分46秒
20	鏡体協	4時間09分05秒

【区間賞】

区間	選手名	記録
5区(12.6k)	北村弘樹 (啓成中校区体協)	40分11秒
7区(6.1k)	谷川忠光 (伊万里中校区体協)	21分47秒
8区(8.6k)	齋藤裕樹 (伊万里中校区体協)	27分33秒

第58回東西松浦駅伝大会が、1月30日、有田町役場から唐津神社まで8区間64・5キロのコースで行われ、参加した20チームが冬の松浦路を舞台に健脚を競いました。

この大会は通常、前年の上位10チームがシード権を得て自動的に出場できますが、昨年は大雪で大会は中止。そのため、今年出場を狙う全てのチームで予選会を開催し、その結果、伊万里勢は9チームが出場しました。

レースは、序盤から玄海町が独走。2位の伊万里中校区



大会初の女子選手として力走した牧瀬わか奈選手(東山代町体協・4区)

しかし、前半(1区~5区)を大きく引き離し、前半(1区~5区)を制しました。再スタートの6区からは、逆転を狙う伊万里中校区が猛追。7区谷川選手、8区齋藤選手が区間賞を奪う力走を見せ、後半(6区~8区)をトップでゴールします。



出場21回目で全8区間走破を達成した深江俊文選手(伊万里市役所・7区)

半のタイム差を縮めるまでにはいたらず、総合では玄海町が優勝。伊万里中校区は惜しくも2位となりましたが、「来年こそは」と思わせるみごとなレースを展開しました。

また今大会は、大会初の女性選手として力走した牧瀬選手や、全区間走破を達成した深江選手、5区で区間賞を奪い新人賞を獲得した北村選手など、伊万里勢の活躍が光った大会でした。

第45回都市対抗県内一周駅伝大会

伊万里が念願の初優勝！

第45回都市対抗県内一周駅伝大会が2月18日から20日までの3日間、全32区間、295.9キロのコースで行われました。伊万里市チームは、2日目を終わってトップの佐賀市と3分差の2位でしたが、最終日みごとに逆転。うれしい初優勝を飾りました。

総合順位	記録	前回順位
1	伊万里 15時間50分54秒	③
2	佐賀市 15時間52分23秒	②
3	杵島 15時間56分45秒	①
4	佐賀郡 15時間56分50秒	⑥
5	神埼 16時間05分04秒	④
6	武雄 16時間05分43秒	⑤
7	小城 16時間14分42秒	⑦
8	東松浦 16時間15分32秒	⑧
9	唐津 16時間27分14秒	⑨
10	鳥栖 16時間43分42秒	⑩
11	三養基 16時間52分42秒	⑬
12	藤津 16時間54分39秒	⑪
13	鹿島 16時間59分29秒	⑫
14	西松浦 17時間09分17秒	⑮
15	多久 17時間30分11秒	⑭



- ① 表彰式の壇上で優勝旗を掲げるキャプテンの永益邦弘選手
- ② 表彰式終了後、選手、スタッフ全員で記念撮影



21区
草野 建(東山代町) 新人賞
1区(10.6k) 31分52秒②
21区(14.4k) 45分28秒⑨



19区
松本慎市(二里町)
2区(9.0k) 27分43秒③
19区(12.6k) 39分29秒②



13区
坂口剛治(黒川町)
3区(5.7k) 17分42秒②
13区(8.8k) 28分20秒②

氏名(住所)・個人賞
出走区間・距離・タイム
(緑字は区間新)・順位



4区
古賀慶彦(黒川町)
4区(10.7k) 35分17秒⑦
12区(10.5k) 33分30秒⑦



18区
井手洋一(南波多町)
5区(7.3k) 23分26秒③
18区(9.4k) 34分28秒⑥



20区
梅村昭仁(立花町) 区間賞
6区(12.0k) 38分29秒⑧
20区(11.2k) 34分59秒①



32区
山口 剛(山代町) 区間賞
7区(6.5k) 20分46秒①
32区(7.2k) 20分56秒②



17区

岩本瑞樹(東山代町)
8区(8.1k) 25分46秒③
17区(11.6k) 38分14秒②



16区

齋藤裕樹(大川内町)
9区(9.9k) 31分20秒④
16区(14.6k) 48分25秒⑥



20日には駅前広場で優勝報告会が行われ、塚部市長をはじめたくさんの方が選手たちを祝福しました



14区

永益邦弘(二里町)
10区(11.8k) 36分50秒④
14区(14.3k) 47分25秒⑧



11区

北村弘樹(脇田町) **新人賞**
11区(16.2k) 50分09秒②
15区(16.3k) 54分27秒⑧



岩永悠太(大川町)
22区(6.1k) 19分17秒⑤



平山竜成(大坪町) **区間賞**
23区(8.7k) 25分57秒①

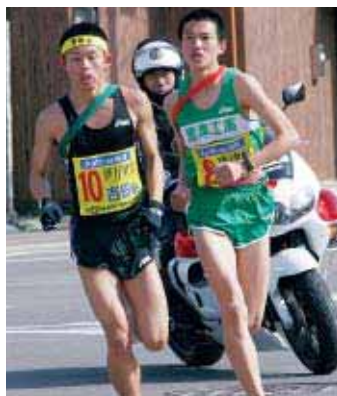

吉田泰祐(二里町)
24区(8.9k) 27分51秒⑥



川久保優介(山代町)
25区(9.4k) 29分43秒⑥



金子千夏(二里町)
26区(3.0k) 11分12秒④



田淵千香子(大川内町) **区間賞**
27区(4.1k) 14分19秒①



吉田智晴(二里町)
28区(2.9k) 10分45秒②



金子美咲(二里町)
29区(3.0k) 11分33秒⑤



松尾千春(波多津町) **区間賞**
30区(5.4k) 18分05秒①



永尾幸大(山代町)
31区(5.7k) 17分11秒③



お知らせ

無料特設人権相談

相談内容 人権問題、相続、不動産、借地借家、金銭貸借、家庭の問題など
日時 3月15日(火)
午前10時～午後3時

子育て支援センターに遊びに来ませんか

- ① わくわく広場
就園前の乳幼児とその保護者
午前10時～正午
★ちゅうりっぷコース(月曜日)
3月7日、14日、24日(木)、28日
★ひまわりコース(金曜日)
3月4日、11日、18日、25日
 - ② わくわくベビー(火曜日)
0～1歳3か月までの乳児とその保護者
3月1日、8日、15日、22日
午前10時～正午
 - ③ つくしんぼランド(水曜日)
就園前の乳幼児とその保護者
3月9日、16日
午前10時～正午
※事前に申し込みが必要です
- ◆会場
①～② 子育て支援センター
③ 市民図書館

ご利用ください

一時保育・休日保育も行っています。事前に登録が必要です。子育て支援センターにお問い合わせください。

◆申込・問合せ先
子育て支援センター
(☎☎5197)

会場 市役所1階市民相談コーナー
問合せ 佐賀地方事務局伊万里支局(☎☎2492)

固定資産縦覧帳簿の縦覧・固定資産課税台帳の縦覧ができます

固定資産の納税者は、平成17年度の土地価格等縦覧帳簿および家屋価格等縦覧帳簿を縦覧することができます。また、納税義務者等は固定資産課税台帳(名寄帳)を閲覧することができます。

縦覧期間 4月1日(金)～8月1日(月)
閲覧期間 4月1日(金)～平成18年3月31日(金)
土・日・祝日を除く
ただし、4月2日(土)と3日(日)は「3月末および4月初めの土・日開庁」

障害者支援費の更新はお済みですか

現在、障害者居宅生活支援サービスを受けている人は、支給決定期間が平成17年3月31日までとなっております。平成17年4月以降も引き続き居宅生活支援サービスの利用を希望する人や、これから利用したいと思われる人は申請が必要です。

対象となるサービス
居宅生活支援のうち、居宅介護(ホームヘルプ)、デイサービス、短期入所(ショートステイ)

により、午後1時から5時まで縦覧・閲覧ができます
時間
午前8時半～午後5時15分
会場・問合せ 税務課
(☎☎2111内線239)

「やよいまつり」に遊びにきませんか

日時 3月21日(月)
午前10時～午後3時
悪天候の場合3月27日(日)
会場 伊万里駅前公園
(JR伊万里駅前)

内容
華麗で勇壮な演技のヨサコイなどのライブパフォーマンス
農産物屋台村(大鍋で作った伊万里牛汁の食べ放題、農家の手づくりの押し寿司やまんじゅうなど)

グループホームを除く対象者 身体障害者、知的障害者、児童(障害児)
受付期間 随時
申込・問合せ 福祉課社会福祉係
(☎☎2111内線261)

わかりやすい小児ぜんそくのお話

内容
小児喘息に関する講話、参加者からの質問、相談など
開催日・対象者

夏のレジャー予約の受け付けを開始

開設期間
イマリンビーチ(休憩所) 7月1日～8月31日
大川内山キャンプ場(テントブレース、研修室、休憩所など) 7月15日～9月5日
受付開始 4月1日(金)～午前8時半～午後5時15分(土・日・祝日は除く)
申込・問合せ先 商工観光課
(☎☎2111内線385)

3月の行事

市民センター ☎ 23911

6日(日) 伊万里囃風会謡曲大会
10時 無料

13日(日) 耳の日記念の集い
12時50分開演
【前売】 大人 2,000円
中・高 1,500円
小 1,000円
(幼児無料・当日500円増)

27日(日) 伊万里少年少女合唱団発表会
14時 無料

市民会館 ☎ 27105

20日(日) 伊万里高等学校吹奏楽部
定期演奏会 13時半 無料

市民図書館 ☎ 234646

6日(日) ~いのちの祖国を探しつづける作家~
森崎和江さん講演会
13時半 無料

★映画上映会(無料) 13:30~(27日は14:30~)

2日(水) 一映「PAINTED DESERT
/惨劇の砂漠」

12日(土) 一映「隠し砦の三悪人」

13日(日) 一映「或る夜の出来事」

20日(日) 特映「ラストサムライ」

27日(日) 子映「キャッツ&ドックス」

市民相談

会場:市役所1階市民相談コーナー
時間:10時~15時 無料・秘密厳守

- ▶ 法律 (水) 9.23
- ▶ 暮らしのトラブル相談 (木) 3.4月7日
- ▶ 暮らしの知恵相談 (木) 17
- ▶ 交通事故 (火) 8
- ▶ 行政 (水) 16
- ▶ 人権 (火) 1.15
- ▶ 身障者 (月) 28
- ▶ 消費生活 (月) 7.14.22(火).28
- ▶ 女性就業 (水) 2.9.16.23.30
- ▶ 社会保険 (金) 4.11.18.25

● ボランティア相談…毎週月曜日

10時~15時 会場 市民ロビー

● 緊急巡回労働相談…毎月第3火曜日

10時~16時 会場 市民ロビー

予約ができます

弁護士による法律相談、司法書士による暮らしのトラブル相談、公証人による暮らしの知恵相談は前もって予約ができます。お気軽にご相談ください。

◆ 問合先 情報推進課市民サービス係
(☎ 2111内線225)

ぼしゅつ

史跡めぐりと明星桜
花見参加者募集

日時 3月27日(日)

午前9時半~午後3時

集合場所 市役所玄関前

動きやすい服装(運動靴など)で参加してください

内容 史跡探訪(明星

桜、貝塚、白蛇山岩陰遺跡、

和田城跡、宝積寺) 昼食

脇野産のお米で作った山菜

おにぎり 山菜採り、もち

つき体験

定員 50人

定員になりしだい締め切り

参加費 1人 1000円

(昼食・資料、保険料などを含む。当日集金します)

申込期限 3月18日(金)

申込方法 電話、FAX

申込・問合先

東山代公民館(☎ 28000
1、☎ 280840)

参加しませんが料理教室と粘土教室

開催日(4月~)

料理 毎月第1水曜日

粘土 毎月第2・3金曜日

時間 午前9時半~正午

会場 同和教育集会所

(立花台二丁目)

受講料 無料

材料費が別途必要です

受講資格 市内在住の女性

申込期限 3月25日(金)

申込・問合先 同和教育
集会所(☎ 27462)

第7回伊万里・黒澤映画祭スタッフ募集

夢をかたちに、あなたも、みんな楽しんで映画祭に参加しませんか。

申込方法

電話、FAXまたはEメールで、住所、氏名、年齢、

電話番号をご連絡ください

申込期限 3月31日(木)

申込・問合先

男女協働・まちづくり課

(☎ 2111内線485、

☎ 27213)

Eメールアドレス

danzo-machizukuri@city.

imari.lg.jp

特別養護老人ホーム「くにみ」職員募集

職種 事務職員(正職)

採用人員 1人

受験資格

35歳以上45歳未満(平成17

年4月1日現在)の人

普通自動車運転免許を有する人

パソコン操作のできる人

平成17年4月1日現在、伊

万里市、有田町、西有田町

に住民登録を有している人

または有する見込みの人

申込方法

市販の履歴書(平成16年12

月1日以降に撮影した写真

貼付)に所定の事項を記入

し、伊万里・有田地区特別

養護老人ホーム「くにみ」事務所に持参してください
持参時に試験案内、受験票を必ず受領してください

受付期間

3月10日(木)~24日(木)

午前8時半~午後5時15分

(土・日・祝日は除く)

試験日・場所 4月上旬、

西有田町働く婦人の家

試験方法

教養試験、作文試験、面接

試験、健康診断

採用予定

平成17年5月1日

申込・問合先 ☎ 849

4104 西有田町大木乙

2460番地 伊万里・有

田地区特別養護老人ホーム

「くにみ」(☎ 4181)



市制50周年記念事業ロゴマ - ク

伊万里市は昨年4月、市制施行50周年を迎えました。皆さんとともに歩んだ半世紀にはそれぞれの思い出があります。そしてまた、新たな半世紀に向かって歩んでいきます。このコーナーでは、皆さんの懐かしい思い出や未来へのエールをご紹介します。

伊万里市地域婦人連絡協議会 『50周年を迎えて』

山代町 **金子 弘子**さん



伊万里市地域婦人連絡協議会は、昭和29年4月の伊万里市誕生と共に『伊万里市連合婦人会』として発足し、50年の歳月を重ねてまいりました。全国各都道府県の婦人会の中で、自前の婦人会館を持つているのは現在でも数少なく、伊万里市はどこよりも早く会館が建てられ、50年の間に2回もの建設がなされてい



平成9年に改築された現在の婦人会館 (蓮池町)

初代の小島テツ会長は、昭和22年から伊万里初の女性議員として、戦後の婦人会の再出発、女性の地位向上と意識高揚を訴えられ、是非会員の集まる集会場を、昭和30年6月に、当時『母子会館』として建設を実現されました。建設資金作りには、古新聞回収運動や1円貯金が実施され、後

一人40円の募金等もあって、当時の役員や会員の皆様の御苦労が偲ばれます。『母子会館』は、後に『婦人会館』と改称されていいますが、老朽化のため旧会館にかわって、平成9年2月17日に鉄骨二階建ての新しい会館が見事に完成致しました。この時は一日10円の積立貯金と寄付金、補助金等があてられていますが、前山ユキ建設委員長、そして当時の小島久子会長をはじめ、理事さん方の御苦労は如何ばかりだった事かと察するに余りある思いが致します。この婦人会館を拠点とした婦人会活動の業績は、社会の皆様方に高く評価されてあり、ひたすらに人々の幸せと町づくりを献身的に御尽力を賜りました先輩の皆様方の功績に対し、深く敬意を表するものでございます。しかし、今日の私達をとりまく環境は大きく変化し、物については有り余る程の豊かさを享受できるよ

うになったものの、豊かな心や地域の連帯感は徐々に希薄化が進行し、社会の様々な面で課題が生じているのが現状ではないかと思

います。しかし、高齢化社会、少子化社会を迎え、そのうえ国際化・情報化社会へと変化していく社会に対応していくべく、婦人会の在り方も問われています。今のこのような状況だからこそ、地域になくしてはならない女性組織としてその組織力を強化し、50年の節目を契機として、地域住民との連携のもと支えあう心豊かな町づくりを目指し、会員の皆様と相互の理解を求め合っ



編集室から

2月18日から20日まで開催された都市対抗県内一周駅伝大会で、伊万里市チームが悲願の初優勝を達成しました。大会2日目まではトップの佐賀市と3分の差があり厳しい展開でしたが、それを最終日にみごとに逆転してのゴール。選手やスタッフがみんなで喜びを分かち合っている場面は本当に感動的でした。最終日にケーブルテレビでの生中継があったので、テレビの前で同じように感動した人たちも多かったのではないのでしょうか。今回の取材では、沿道で応援する人たちの多さにびっくりさせられました。皆さんの応援もまた、初優勝達成の後押しになったのかも知れませんね。(H)

人のうごき

平成17年2月1日現在		
人口	59,367人	(- 57)
男	28,326人	(- 15)
女	31,041人	(- 42)
世帯	20,764世帯	(+ 4)
	()	は前月比

広報伊万里 2005-3

発行日 / 平成17年3月1日
発行編集 / 伊万里市秘書課広報係 (0955)23-2111
〒848-8501佐賀県伊万里市立花台1-1-1
伊万里市のホームページ
<http://www.city.imari.saga.jp/>
印刷 / 株式会社 三光