



目標めざしてまっくら！
 (一輪ピック『一輪車缶拾い走』、波多津小学校、5月22日)



いろ え さら さ もん ざら
色絵更紗文皿

鍋島 1660～1680年代
 高さ 4.0 口径 15.5 底径 8.6cm
 伊万里市重要文化財

P13：郷土の文化財（将軍や大名
 が愛した器たち）に掲載

伊 不 里

宣言します！
 さわやか市政

広報
Imari

2004
 (平成16年)

6

今月の主な内容 NO.604

特集 見直しましょう！	
身の周りの環境.....	2
インフォメーション伊万里.....	8
教育と文化.....	13
みんなの広場.....	14
ほがらかページ.....	16
伊万里の昔ばなし.....	17
スポーツ.....	18
くらしのチャンネル.....	20
お便り.....	22

特集

6月には
環境月間

わたくし
古伊万里屋
権左衛門と
いっしょに



古伊万里屋権左衛門
(17??~?)

自称伊万里を代表する焼き物商人。伊万里のことなら何でも知っていると言語する。

見直しましょう！ 身の周りの環境

毎年6月5日は、国連により『世界環境デー』に定められています。わが国でも、環境基本法によりこの日を『環境の日』と定めています。

また、この日にちなんで6月を『環境月間』とし、各種の催しなど普及啓発活動が全国的に実施されています。

皆さんもこれを機会に、身の周りの環境について、今一度見直してみたいかがですか。

伊万里市のごみの量は？

平成15年度の1年間に、環境センターで処理したごみの量は1万6106トンで、市民1人当たり1日753gの排出量となります。平成6年からの10年間で、17.8%も増加しています。わたしたちは、できるだけごみの量を削減し、資源の有効利用を図る『資源循環型社会』を構築していく必要があります。

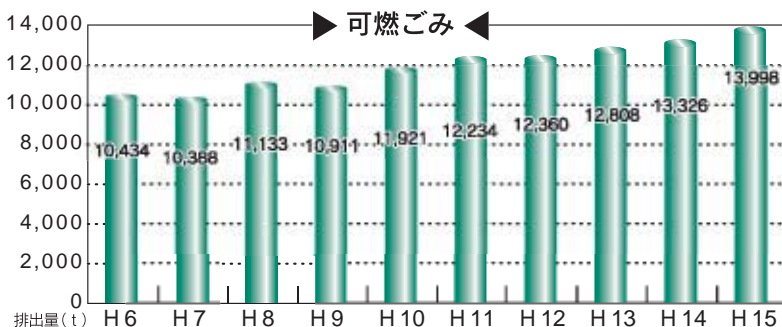
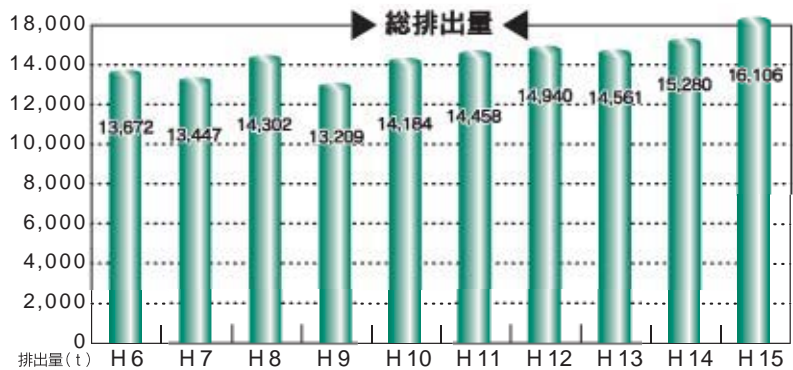

70年間で
17.8%も
増加しておるぞ





覚えておころ！
3R

ごみを減らすためのキーワードとなる3R、
『REDUCE＝リデュース：ごみを減らす』
『REUSE＝リユース：繰り返し使う』
『RECYCLE＝リサイクル：資源を再生利用』
という言葉があるのを皆さんはご存知ですか？

この3Rで始まる行動をご家庭で実行し、ごみの減量化に取り組んでいきましょう。



リデュース **REDUCE** ごみを減らす

ごみの減量化には、ごみを出さないことが大切です。その例として、普段から買い物時には買い物袋（マイバッグ）を持参し、できるだけレジ袋の使用を自粛することが挙げられます。またこの他にも、使い捨て商品の購入をできるだけ控えることなどがあります。



リユース **REUSE** 繰り返し使う

使えるものは使えなくなるまで使うことが大切です。その例として、各地域で開催されているフリーマーケットに参加することは絶好の機会です。売り手・買い手どちらもリユースしたことになります。またこの他にも、壊れたものを修理することや、詰め替え商品を購入することなどがあります。



リサイクル **RECYCLE** 資源を再生利用

市では、資源の再生利用として、ペットボトル・トレイなどの分別収集を行うとともに、毎週日曜日に各地区でリサイクルサンデーに取り組んでいただいています。平成15年度（登録行政区154、市民団体22）のリサイクルサンデーの回収量は、紙類1,987ト、空き缶88ト、びん類149トでした。また、一昨年からはじめた『使用済み乾電池』の回収も、平成15年度は2.4トの資源化を行っています。



ポイ捨て・不法投棄は **ぜったいにダメ！**

皆さんには、適正な排出をお願いしていますが、残念なことに一部においてごみのポイ捨て・不法投棄が見られます。

ポイ捨ては、道路や公園で、また不法投棄は、山間部の農道、林道際で多く見られます。不法投棄を行った場合、廃棄物処理法に基づき、5年以下の懲役もしくは1,000万円以下の罰金に処せられます。

ポイ捨て・不法投棄は、個人のマナー（モラル）によるところが大きいことから、皆様のご理解・ご協力とともに、不法投棄されないよう土地の管理をお願いします。

花見帰りの心ない人たちによるポイ捨ての現場（国見台公園下の新田川河畔：4月12日）

各種リサイクル法が 施行されています

リサイクル法を
みんなはきちんと
知っておるかな



ごみの減量化・資源化を目的に、平成13年4月より家電リサイクル法が施行され、今年の4月からは冷蔵庫が追加されました。また、平成15年10月には家庭用パソコンのリサイクルも始まりました。

排出方法については、次のとおりです。



家電リサイクル法

1 処理方法

買い替え（購入）に伴う処分の場合		➡	購入店にご依頼ください
処分のみの場合	以前購入したお店がわかる場合	➡	購入店にご依頼ください
	購入店が廃業・不明、または購入したお店が遠方にある場合	➡	市で回収します 生活環境課までご連絡ください

2 リサイクル料金および収集運搬手数料

リサイクル料金等		+	収集運搬手数料 (伊万里市の場合)		=	総負担額	
テレビ	2,905円		1,300円	4,205円			
冷蔵庫・冷凍庫	4,900円	3,000円	7,900円				
洗濯機	2,590円	1,600円	4,190円				
エアコン	3,745円	2,100円	5,845円				

* 『リサイクル料金』は、メーカーにより異なる場合があります

* 『収集運搬手数料』は、市内家電販売店で回収する場合も、伊万里市と同額程度となっています

パソコンのリサイクル

パソコンの回収・リサイクルについては、家電リサイクル法と異なり、市内の郵便局（簡易郵便局を除きます）で回収されます。回収方法については以下の通りです。

1 処理方法

排出者は、パソコン本体に記載されてある各メーカーに問い合わせ『ゆうパック伝票』を送付してもらいます
 排出するパソコンを梱包し、送付された『ゆうパック伝票』を見やすい場所へ貼ります
 排出方法は、次の2つの方法があります

- (1) 梱包したパソコンに『ゆうパック伝票』を貼り付け、最寄りの郵便局（簡易郵便局を除きます）へ持ち込む方法
- (2) 『ゆうパック伝票』に記載されている郵便局に連絡して、排出の日時を決めた後、自宅まで取りに来てもらう方法

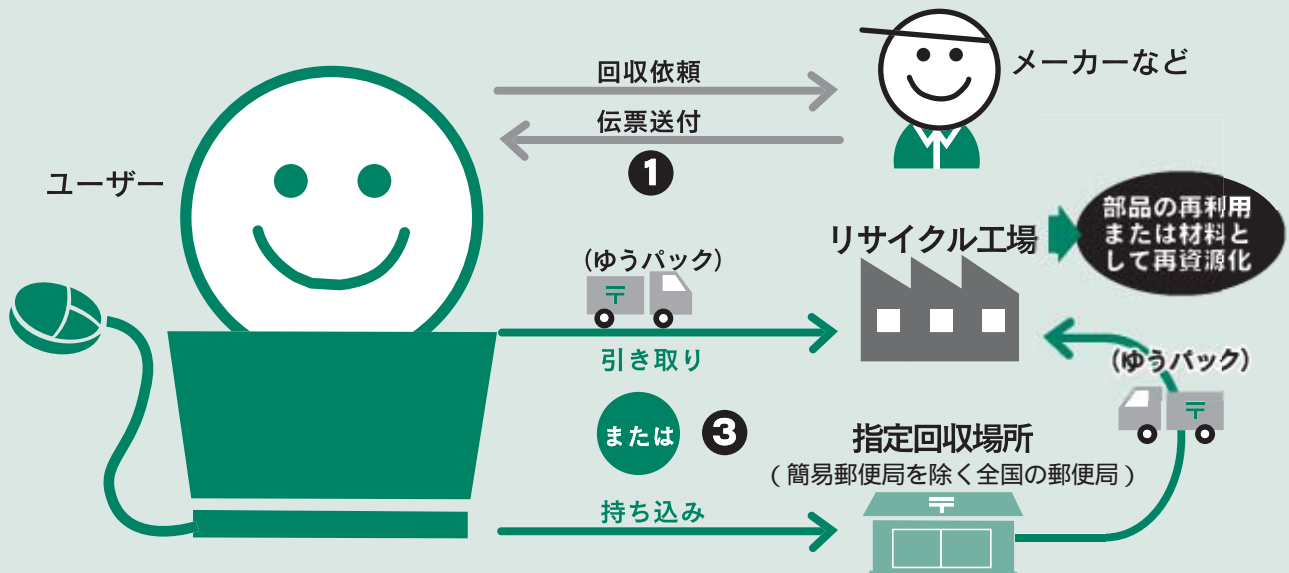

2 回収・リサイクル料金

製品区分	回収・リサイクル料金
デスクトップパソコン本体	各3,150円（税込み）
ノートブックパソコン	
液晶ディスプレイ	
液晶ディスプレイ一体型パソコン	各4,200円（税込み）
CRTディスプレイ	
CRTディスプレイ一体型パソコン	

* 『回収・リサイクル料金』は、メーカーにより異なる場合があります

平成15年10月1日以降に購入したパソコンには『PCリサイクルマーク』がついており、このマークがついたものはリサイクル料金は不要じゃぞ



PC
リサイクル



生活排水対策の すすめ

きれいな川や海を
取り戻すために
みんなで取り組もう



1

生活排水と生活雑排水

わたしたちが日常生活を営む上で排出している、風呂や台所、洗濯などからの排水のことを**生活雑排水**と呼びます。この生活雑排水に、し尿を加えて考える排水を**生活排水**と呼びます。この中

で、し尿はそのまま流すことが禁止されていますが、生活雑排水については、浄化槽や下水道などが整備されていない地域では、そのまま公共用水域（川や海など）に流されているのが現状です。

2

生活雑排水の垂れ流しが招くもの

わたしたちの活動に伴い排出される生活雑排水は、多量の有機物質・窒素・リンを含んでおり、何の処理もされないまま川や海、湖や沼に流れ込み続けると、自然の浄化能力ではきれいな水に浄化することができなくなり、その水系は富栄養化

となってしまいます。自然の状態に比べ多量の養分を含んだ水は、水中のプランクトンなどの大量発生を招いてしまうため赤潮やアオコが発生したり、水中の酸素濃度が減少し魚類や藻類を死滅させたりします。

3

簡単にできる生活雑排水対策は

川や海をきれいにして、きれいなまま保つためには、わたしたちが家庭でできる生活排水対策を

実践し、身近なところから汚れの原因となるものを流さないように心がけることが大切です。

家庭でもできる生活雑排水の浄化対策

台所の流し台にあるストレーナーや三角コーナーには、水切り袋や古ストッキングなど、目の細かい網をかぶせて調理くずや食べ残しを流さないようにしましょう

使い古した食用油は、新聞紙などに吸い込ませるか凝固剤で固めて『燃えるごみ』として出しましょう

汚れのひどい食器類は、ゴムへらや新聞紙などで汚れを取ってから洗いましょう

米のとぎ汁は流さないで、植木や菜園などの水やりにも利用しましょう

洗濯洗剤は、きちんと計量して適量を使うようにしましょう

風呂の残り湯は、洗濯や植木の水やりなどに利用しましょう



4 浄化槽を設置しましょう

より有効な生活排水対策として、浄化槽があります。浄化槽（合併処理浄化槽）は、し尿と生活雑排水の両方を処理できるものです。つまり、家から出る生活排水の全てを、浄化してから川や海に流すようにするための装置です。その浄化能力

※注
は、放流水のBODが20mg/ℓと下水道や農業集落排水の処理後の放流水と比較しても、何ら見劣りしません。

ちなみに、し尿のみを処理する単独処理浄化槽の新たな設置は、禁止されています。

もし、これだけの汚れのもとを川や海に流したらこんなに大変！

	左のものを()の量・川に捨てた時、魚がすむのに望ましい水質にするために必要な水の量
しょう油 (15mℓ) 150,000mg/ℓ	浴槽 1杯 200ℓ 2.3杯分
米のとぎ汁 (2ℓ) 3,000mg/ℓ	6杯分
みそ汁 (200mℓ) 35,000mg/ℓ	7杯分
牛乳 (200mℓ) 78,000mg/ℓ	15.6杯分
使用済の 天ぷら油 (500mℓ) 1,000,000mg/ℓ	500杯分

※注
BOD（生物化学的酸素要求量）とは、川や湖の水の汚れの度合いを数値で示すときに使われるもので、水中の微生物が汚れを分解するときに必要とした酸素の量で表わされます。BODが大きいほどその水は汚れていることを示します

← 魚がすむのに望ましい水質とは、BODで5mg/ℓ

← 内は、汚れのおおよその値（BOD）

5 浄化槽設置には補助制度の活用を

市では、川や海などの公共水域の水質汚濁を防止するため、浄化槽を設置される人に対して、予

◆問合先 生活環境課（☎③2111内線284）

算の範囲内で補助金を交付しています。詳しくは生活環境課へお尋ねください。

6 浄化槽はきちんと管理しましょう

浄化槽は、その浄化能力を十分に発揮するために、適正に維持・管理しなければなりません。もし保守点検や清掃、法定検査を怠れば、汚水を浄化するはずの浄化槽が、いつのまにか汚水を垂れ

流していたということにもなりかねません。

きちんと管理して、しっかりと能力を発揮する浄化槽と末長く付き合っていきましょう。

7 できることから始めましょう

現在、川や海の汚濁の原因は、6割から7割が生活排水によるものと言われています。伊万里市内の河川の水質はおおむね良好を保っていますが、伊万里湾の水質は年々悪化しており、環境基準をオーバーしている地点もあります。

これは、伊万里湾がもともと水の交換が悪い閉

鎖性海域であり、自然浄化能力が低いことも原因の一つですが、わたしたちの流す生活排水が最も大きな原因となっていることを忘れてはいけません。

よりきれいな川や海を取り戻すためにも、家庭でできることから生活排水対策を始めましょう。

市制50周年記念事業

筒井ガンコ堂さんを囲んで食談義

伊万里食三昧

参加者大募集!

伊万里の上質な食材を使った料理を楽しめます。ぜひご参加ください。

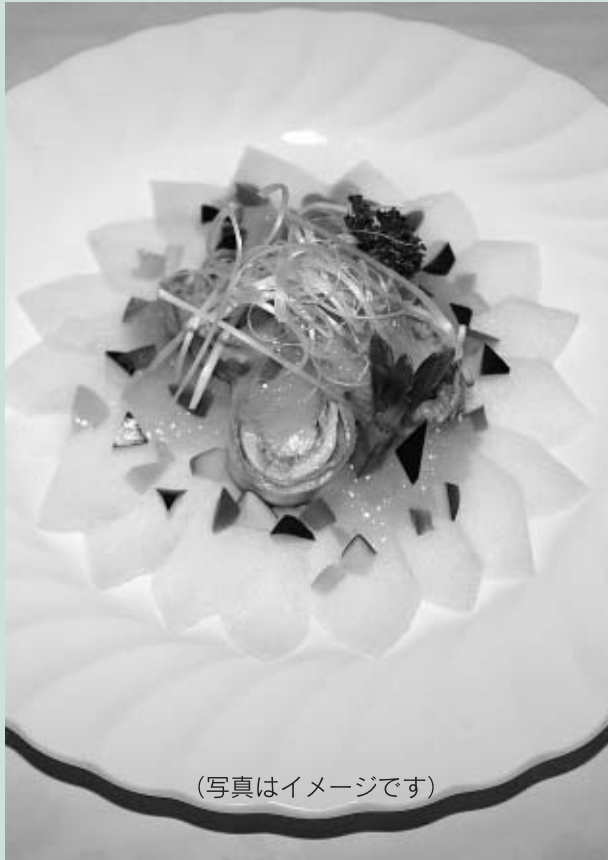

(写真はイメージです)

伊万里市制施行50周年記念事業の一つとして、地産地消の定着・拡大と伊万里の『食と農』の魅力を生かすことを目的に『伊万里食三昧』を開催します。

当日は、伊万里の食材を使った『自慢料理コンテスト』で入賞した料理を堪能できる食事会や、ゲストの筒井ガンコ堂さん（フリーライター・佐賀市在住）による食談義も開催します。

ご家族・お友達お誘い合わせの上、ふるってご参加ください。

日時	8月22日（日） 11:00～14:00（受付開始10:30）
会場	伊万里迎賓館
参加費	2,000円
募集人員	150人
チケット 販売所	農林水産課、各町公民館 （平日の8:30～17:15）
販売期間	6月1日（火）～（売り切れ次第終了）
問合せ先	『伊万里食三昧』実行委員会事務局 （農林水産課内 ☎ 2111 内線378）



(写真はイメージです)

市内のホームページをまとめて掲載した市民ポータルサイト

『まるごと伊万里』を開設しました

『まるごと伊万里』とは？

『まるごと伊万里（市民ポータルサイト）』は、伊万里市内のホームページをまとめて掲載し、市民にはもちろんのこと、市外の人にも『わがまち伊万里』をPRするとともに、

このサイトを『伊万里』の玄関口として商業的にも活用できるものにするため4月28日に開設しました。

掲載方法は？

ホームページをお持ちの市内事業所、団体、個人の皆さんにはぜひ参加していただきたいと考えています。

掲載方法については、上記にトップページを掲載しますが、ページ中央の各分野に登録（リンク）することで参加していただく方法を考えています。

申し込みは？

本登録にあたっては、入会金および年会費が必要となりますが、9月まではお試し期間として無料となっていますので、ぜひご参加ください。

詳細については『まるごと伊万里運営協議会』事務局までお尋ねください。市内の事業所や団体、個人の皆さんの多数のご参加をお待ちしています。



問合せ先

- ◆ホームページアドレス
<http://www.marugoto-imari.com/>
- ◆メールアドレス
info@marugoto-imari.com
- ◆まるごと伊万里運営協議会事務局
伊万里町甲240番地
(伊万里情報センター(株)内 ☎4805)

まるごと伊万里運営協議会

この『まるごと伊万里』のサイトは、伊万里市、伊万里商工会議所、伊万里市農業協同組合、伊万里ケーブルテレビジョン、伊万里情報センター、伊万里信用金庫の6団体で組織する『まるごと伊万里運営協議会』で運営しています。

説明会を開催します

- ◆日時
6月17日(木)午後7時～
- ◆場所
市役所4階 大会議室
- ◆内容
概要説明
参加者の体験談発表
※ホームページの有無に関わらず自由に参加できます

山代東分中継局・山代立岩中継局のチャンネルが変更になります

総務省は、2011年に現在のアナログによるテレビジョン放送を終了し、地上デジタルテレビジョン放送に移行するための準備をしています。現在、山代東分テレビ中継局か山代立岩テレビ中継局にアンテナを向けてテレビをご覧になっている場合は、表のとおりテレビ放送のチャンネルが一部変更になります。

- ▼費用 一般の事務所（店舗、オフィス、工場、ホテルなど）を除き、すべて国費（給付金）で行われます
- ※該当世帯には9月ごろ直接申込書が郵送されます
- ▼変更時期（予定） 10月ごろ ※すでにケーブルテレビに加入している場合は、受信対策の必要はありません
- ▼問合せ先 佐賀地域受信対策センター
(☎0120・770・349)

中継局名	NHK教育	
山代東分中継局	現	37チャンネル
	新	61チャンネル
山代立岩中継局	現	60チャンネル
	新	30チャンネル

※リモコンの番号とは違います

児童手当の現況届は忘れずに

◆問合先 福祉課子育て支援室 (☎23) 2111 内線258

児童手当を受給している人は、年1回の現況届が必要です。

この届は、毎年6月1日における現況を記載し、児童手当を引き続き受ける要件を満たしているかどうかを確認するためのものです。

届け出がない場合、6月以降の手当が差し止められますので、必ず手続きをしてください。

対象 児童手当を現在受給している人で、小学校入学前の児童を養育している人(公務員は除く) 手続きに必要なもの 印鑑(朱肉使用の印鑑) 年金加入証明書(国民年金加入の

人は除く)

6月中旬に証明書用紙を送付しますので、事業所で証明を受けてください

児童が市外在住の場合は、児童の住民票謄本

平成16年1月2日以降に転入した人は、平成16年1月1日現在の住所地発行の平成16年度児童手当用所得証明書

出張所で手続きをする地区の人は、期間中市役所には関係書類がありませんのでご注意ください 《児童手当制度について》

児童手当は、小学校入学前の児童を養育している人で、所得制限などの支給要件に該当する人に支給されません。

児童手当を受給するためには『児童手当認定請求書』などの提出が必要です。認定請求をした月の翌月分から、支給理由がなくなつた月の分まで支給されます。



児童手当受付日程表

6月21日 ~25日	6月25日 (金)	6月23日 (水)	6月21日 (月)	受付日
その他の地区	木須町 瀬戸町 大坪町	立花町 新天町 蓮池町	伊万里町 松島町 脇田町 大川内町 二里町東八谷	地区名
各出張所	市役所1階 福祉課子育て支援室			会場
午前8時半~午後5時15分				時間

児童手当額(月額)
第1子 5000円
第2子 5000円
第3子以降 10000円
支給対象年齢拡大による対象者へは、法律改正後お知らせします

市県民税の均等割額が変わりました

市県民税(住民税)には、個人に課税される均等割と、所得に応じて課税される所得割があります。

このうち、地方税法および市税条例の改正によって、平成16年度からの均等割額が次のように変わりましたのでお知らせします。

◆市民税均等割額

年額25000円↓30000円

※県民税年額10000円は据え置かれています

国民健康保険税の算定方法が変わりました

自営業者や農林漁業者などの皆さんが加入されている医療保険は国民健康保険(国保)ですが、この国保の財源となつているのが保険税です。

市では、現行の7割・5割・2割の軽減割合を堅持し、低所得者の皆さんの負担軽減をこれからも維持していくために、税率・税額を平成16年4月から次のように改正しましたのでお知らせします。

市制50周年 記念誌を販売 します



伊万里市の50年の歩みを写真で綴る『伊万里市制50周年記念誌』が完成しました。この記念誌を6月1日から販売します。

- ▶ **内容** 伊万里市50年の歩みを年代ごとに写真で紹介
 - ▶ **ページ** カラー・54ページ
 - ▶ **価格** 500円 (税込)
 - ▶ **販売** 市役所1階市民情報コーナー
各町公民館
- ※販売部数に限りがありますので、お早めにお買い求めください
- ※記念誌は市民情報コーナー、市民図書館、各町公民館でご覧になれます
- ▶ **問合せ先** 秘書課広報係
(☎ 2111 内線207)



『広報伊万里』の紙面づくりに参加しませんか 市民リポーターを大募集！

担当してもらった内容
『広報伊万里』の特集記事
応募資格 18歳以上の市民ならどなたでも応募できます
応募期限 6月18日(金)
応募方法
あなたが取り組んでみたいリポーターのタイトルとその理由を簡単にまとめ、住所、氏名、年齢、職業、電話番号を記入のうえ、市秘書課広報係まで郵送、FAX、または

Eメールでご応募ください
応募者多数の場合は、選考のうえ決定します
応募・問合せ先
☎ 848 8501
伊万里市立花町1355番地1
秘書課広報係
☎ 2111 内線207
FAX 8960
Eメールアドレス
hisho@city.iwari.lg.jp

第10回『白い杖で街を歩こう会』の参加者を募集！

- ◆ **日時** 6月13日(日)
午前10時～午後3時
- ◆ **集合場所** 市民センター
- ◆ **内容** アイマスクを着けて市街地を歩き、駅を見学します
※雨天時は市民センター内でアイマスク体験をします
- ◆ **参加費** 500円 (昼食代)
- ◆ **申込期限** 6月10日(木)
- ※当日参加も大歓迎です
- ◆ **申込・問合せ先**
伊万里市社会福祉協議会
☎ 23931、FAX 23932

	改正前	改正後
所得割	8.5%	8.9%
均等割 (1人につき)	22,500円	21,000円
平等割 (1世帯につき)	36,500円	35,000円

叙勲受章

おめでとうございませす

春の叙勲、危険業務従事者叙勲がこのほど発表されました。市内の受章者は次のとおりです。

春の叙勲

旭日双光章

【保健衛生功労】

平野 孝道さん(大坪町)
元県柔道整復師会会長

瑞宝双光章

【地方自治功労】

富村 繁雄さん(立花町)
元伊万里市助役

【教育功労】

前田 和茂さん(松島町)
元公立小学校校長

危険業務従事者叙勲

瑞宝双光章

【防衛功労】

杉山 博人さん(立花町)
元2等海尉
瀬戸 弘地さん(東山代町)
元1等海尉

瑞宝単光章

【警察功労】

鳥山 市郎さん(立花町)
元佐賀県警部

【消防功労】

岩政 國光さん(立花町)
元伊万里市消防司令長
山口 富雄さん(立花町)
元伊万里市消防司令長

再実施

飼い犬の登録と 狂犬病予防接種は済みましたか

犬の登録と狂犬病予防注射を再度実施します。まだ済ませていない人は、最寄りの会場で受けてください。各町の公民館で実施する本年度の登録および狂犬病予防注射は、今回が最後です。受けられない人は、獣医科医院などで狂犬病予防注射を済ませて、注射を受けた後で渡される狂犬病予防注射済証を持って生活環境課まで届け出てください。

※会場が混雑しますので、予防注射の通知ハガキが届いている人は、必ず持参してください

◆料金

▽登録・狂犬病予防注射 6050円

▽予防注射のみ 3050円

◆市内の獣医科医院など

▽山口獣医科医院

▽鈴木犬猫病院

▽富沢動物病院

▽田中動物病院

▽おさ動物病院

▽伊万里・有田地区農業共済組合

◆問合先 生活環境課

(☎)2111内線282

月/日	会場	時間
6/8 (火)	二里公民館	9:30~10:00
	東山代公民館	10:30~11:00
	山代公民館	11:30~12:00
6/10 (木)	牧島公民館	9:30~10:00
	黒川公民館	10:30~11:00
	波多津公民館	11:30~12:00
6/11 (金)	松浦公民館	9:30~10:00
	大川公民館	10:30~11:00
	南波多公民館	11:30~12:00
6/15 (火)	大坪公民館	9:00~ 9:30
	大川内公民館	10:00~10:30
	立花公民館	11:00~12:00
	市民会館	13:30~14:30



廊下と一体化した教室



多目的スペース



山代東小学校落成式 新しい校舎に 児童たちは大満足

山代東小学校改築事業落成式が5月14日、行われました。旧校舎は、昭和34年から42年に建設。老朽化しているため、皆さんから全面的な改築が望まれていたものです。新しい校舎は、鉄筋コンクリート2階建て、総床面積3506^{平方}メートル。校舎の色彩は、伊万里湾をイメージした藍色を屋根に、伝統的焼き物『色鍋島』の赤、緑、黄色を配色した鮮やかな外観となっています。また室内には、子どもたちが落ち着いて過ごせるように、床や壁に地域材の杉を使用。さらに、個別学習や少人数学習ができる多目的スペースや地域との連携を目的としたPTA室を設置しています。また、体育館や運動場も従来より広くなって、総敷地面積は2万2348^{平方}メートルとなっています。



若楠児童クラブ専用施設

式典には、児童や用地提供者など約350人が出席。児童を代表して6年生の川内舞名さんが「今まで雨漏りが気になっていましたが、新しい校舎はきれいで便利になりました。勉強していても楽しくなり、みんな大好きな校舎です。この美しい校舎に負けないうまい『美しい心日本一』をめざします」と感謝の気持ちと決意を述べました。なお今回、学校敷地内に『若楠児童クラブ専用施設』が産業再配置促進費補助金を活用して新設されました。これは、低学年児童を対象に放課後や土曜日、夏休みなどに遊びや生活の場を提供する施設です。この施設を利用し、保護者の子育てと仕事の両立支援、児童の健全育成を図ります。

郷土の文化財

將軍や大名が愛した器たち(9)

色絵更紗文皿

鍋島藩窯開窯期の作品、色鍋島の完成

色絵更紗文皿は、五寸皿です。盛期の典型的な木杯形の鍋島に比べて、やや器形が浅いので、大川内山で鍋島藩窯が開かれたとされる延宝3年(1675年)前後につくられたと考えられます。

見込み(皿の内側)は染付の七宝文と蔓状の文様で四角く区画し、その中に赤・黄・緑の上絵を用いて菊花文を描いています。

色絵の部分には、うすい染付で下絵線があります。色絵に染付の下絵線をほどこす手法は、中国の皇帝の磁器をつくった官窯でもみられ『豆彩』と呼ばれています。

器面いっぱいを覆う文様配置は、細かい文様で埋め尽くすことが多かった初期鍋島の色絵磁器の名残りを



よく留めています。

余白がほとんどないのに、明るく軽快な印象を受けるのは、染付や色絵の色調が、延宝様式古伊万里のように明るいからでしょう。

裏文様は唐花唐草文がめぐり、高台は雷文がめぐります。

初期鍋島の色絵磁器から盛期の色鍋島が完成する過程を示している貴重な作品です。

みんなの

広場

このコーナーでは、あなたの周りの身近な出来事や話題を待っています。市役所広報係へご連絡下さい。

☎23-2111(内線207)



大連市の于桂栄団長と塚部市長がアカシヤを記念植樹

50周年の祝いに大連市代表団が来伊

中国の大連市人民代表大会代表団一行6人が伊万里市を訪れました。大連との友好交流は今年で17年目。教育・文化・スポーツ交流をはじめ、公務研修生・農業研修生の受け入れや国際貿易など多方面での交流を展開しています。一行は佐賀大学海洋エネルギー研究センターや梨園、大川内山藩窯公園などを視察。ファミリーパーク建設予定地では、市制50周年の記念に大連市の花木アカシヤ9本を植樹しました。



ふるさと村で陶芸教室作品展

南波多町のふるさと村で『陶芸教室作品コンクール』がありました。出展したのは、ふるさと村で開いている陶芸教室の受講生や修了生たち。県内外から勢ぞろいした全35点の自慢の力作の中から金賞に輝いたのは、地元南波多町井手野の大久保艶子さんでした。



大坪保育園園児が一日図書館員

図書館記念日にあたるこの日、大坪保育園の年長組45人が市民図書館の一日図書館員に任命されました。園児たちは、子どもコーナーから自分の借りたい絵本を選び、一人ずつ園児が窓口立ち、コンピュータを使って実際に貸出業務を体験しました。

やすらぎ斎苑にやすらぎの絵画を

伊万里美術協会が、新火葬場『やすらぎ斎苑』に絵画16点を贈りました。これは、同斎苑の待合室やホールなどの雰囲気作りになればと贈られたものです。絵画はすべて会員が描いたもので、スイセンやツバキなど花の絵や、大川内山などの風景画が描かれています。





5.5

『夢の市』で黒米料理も販売！

東山代町川内野の『夢工房たきの』で『みどりきらめく夢の市』がありました。当日は、地元で採れた農産物の直売やハヤ釣り大会など、家族づれで楽しむイベントがありました。また、地区で栽培している黒米を使ったミソやパン、弁当なども大講評でした。

グラウンドに一輪車の風車が回る

波多津小学校で一輪車の運動会『一輪ピック』がありました。当日は、同校に加え市内外10小学校が参加し、競技を盛り上げました。最後の競技『一輪車マスゲーム』では、波多津小児童のすばらしいチームワークを披露し、会場から拍手が起こっていました。



5.22



5.12

伊万里農林高校で畑の中のレストラン

伊万里の農業に携わる人たちのもてなしを受ける『畑の中のレストラン』が伊万里農林高校でありました。当日は、市内外から22人が参加。地元の農産物を使い、同校生徒たちが健康を考えて作った昼食を口にしながら、参加者はその味と腕前に感心しきりでした。

子どもの日は『つつじ祭り』で大満足！

東山代町滝川内にある竹の古場公園で『つつじ祭り』がありました。当日は野外コンサートやバーベキュー、ビンゴゲームなどイベントが盛りだくさん。市内各地から訪れた家族連れなど6,000人がゴールデンウィーク最後の子どもの日を楽しみました。



5.5



4.27

地元の窯元も原本を見たのは初めてという『鍋島図案帳』。図案帳を基にして作られた壺も展示

また今回は、市川光山窯に代々伝わる『鍋島図案帳』が特別に公開されました。これは、鍋島藩お抱えの絵師が描いたデザイン集で、『秘窯の里』大川内山の歴史的遺産ともいえるべきものです。会場を訪れた人たちはこの貴重な図案帳に鍋島の歴史を感じていました。

4月27日から5月23日まで、大川内山の伊万里・有田焼伝統産業会館で『伊万里・有田焼伝統工芸士作品展』がありました。今回は、伊万里・有田焼伝統工芸士会が全50点を出版。現代に受け継がれたみごとな技と美が来場者を魅了しました。

鍋島図案帳を特別公開

伊万里・有田焼伝統工芸士作品展



きれいな川で コイ泳げ



波多津川の放流では、波多津小学校の1、2年生30人が参加。体長20センチほどのニシキゴイやヒゴイなどをバケツに入れてもらい、順番に川に入り放流しました。中には「生き物は友だちだからだいじょうぶ」と手でつかんで放流する子どもたちの姿もありました。

放流が終っても、子どもたちはまだコイに夢中。元気に泳ぐ姿を見ようと、川岸をいつまでも追いかけていました。

伊万里ライオンズクラブが5月12日、市内の波多津川と伊万里川にコイの成魚220匹を放流しました。

これは、同クラブの環境保全委員会が『コイが住めるきれいな川へ』との願いを込めて4年前から行っているものです。

こいのぼり掲揚式

青空に元気に泳げ こいのぼり!

5月5日から11日までの児童福祉週間を前に、4月22日、市役所玄関前で『こいのぼり掲揚式』がありました。

坪、みなみ、立花の保育園児ら総勢155人。汗ばむような天候のなか、各保育園から市役所まで元気に歩いてやってきました。



式では、みなみ保育園児から『ミニこいのぼり』の贈呈があり、塚部市長が『こいのぼりのように元気いっぱい育ってください』とあいさつ。

その後、園児から贈られた『手づくりカブト』をつけた塚部市長らと各保育園の園児代表は『こいのぼり』の歌に合わせ、玄関前の掲揚台にこいのぼりを掲揚しました。園児たちは、風が吹くたびに元気に泳ぐこいのぼりを見上げながら大きな歓声を上げていました。



『ミニこいのぼり』の贈呈

四季の詩

銀の道行方おしえし蝸牛

新天町

田中 杉秀子

段毎に緑が映ゆる除草後の休日明けの棚田
麗はし

山代町西分

吉田 美智子



伊万里の昔ばなし

このコーナーでは、市民図書館のボランティアグループ『三輪会』発行の冊子『伊万里の昔ばなし』から、伊万里各地に伝わる昔話を紹介していきます。

昔、高田というところに古いお寺があつて、その辺りはずつと田んぼで和尚さんが読経をされていると蛙（かわず）の鳴き声がうるさくてならなかった。

あるとき、たまりかねた和尚さんが「これこれ、蛙ども、お経をあげる間でも静かにしてくれないか」といわれたら、蛙の大将がピョンピョンと前

二里町で聞いた昔話

高田の蛙



に出てきて、「和尚さん、私たちを人間のように立って歩かれるようにしてください」といって、おとなしくなります」といった。

和尚さんが歩けるようにとお経をあげると、蛙たちは皆立ち上がって歩けるようになった。ところが、いつまでたっても蛙たちがワイワイ、ガヤガヤと喧しい。和尚さんが「静かになる」といつたのに、これはどうした事か」というと、大

将が「和尚さん、和尚さん、元の体のように戻してください。立ったと喜んで歩いてみたら、目は後ろにあるし後ろ後ろへと行って、前にはちつとも歩かせません。ああ情けなや、情けなや」という。



和尚さんは「持つて生まれた体を大事にせんと、何でもそのなるものだよ。高望みしたり、他人を羨ましがったりしたらだめだ。他人様から『あれは高田の蛙』といわれないうようにしなさい」と諭されて、元の蛙の体に直してください。本山澄子さんが聞いた昔話

わが家の

アルバム

ほうきりくと 寶亀 陸人くん (1歳6か月)



賢治・直美さんの長男
脇田町上ノ山

おかあさんからひとこと

萌香お姉ちゃんと仲良くね時々泣き虫さんになっちゃうけど元氣いっぱい育ってね。がんばれ！ひかり床屋の3代目!!



ぼくんちは床屋さんで、おじいちゃんとおばあちゃん、お父さんの3人が働いてるんだ。ぼくも、毎日お客さんに笑顔のサービスをして3人を手伝ってるんだよ、えらいでしょ。それと、毎日かかさないのでお散歩。1日1回は外に行かないとダメなんだ。

ほほえ美さん

ふるのたまみ 古野 圭美さん(21歳)



南波多町高瀬
おとめ座・O型

お仕事は(株)伊万里青果市場で事務をしています。朝が早い職場ですが、4年目なのですっかり慣れました。休みの過ごし方は3歳になる姪と遊んでいます。姪には「たまちゃん」と呼ばれています。

特技は中学・高校でバレーボールをいっていました。今は母校の高校でコーチのお手伝いをしています。

やってみたいことは現在書道を習っています。機会があれば茶道や華道もやってみたいですね。



市制50周年記念国見台陸上競技選手権大会

激しい雨の中でも選手は集中

第40回国見台陸上競技選手権大会が、5月3日に開かれました。当日は、激しく雨が降る中、県内外より中学生以上の約800人が参加。トラック競技13種目とフィールド競技10種目が行われました。なお、市内の上位入賞者は次のとおりです。

【男子の部】

トラック競技

中学1000㍓

綾城裕介(国見中)

記録…12秒06

中学1500㍓

落合俊貴(東陵中)

記録…4分36秒88

1500㍓

北川博規(敬徳高)

記録…4分15秒56

5000㍓

北村弘樹(伊万里東洋)

記録…14分52秒92

4×1000㍓リレー

上田塾

(上田淳嗣、日浦裕也、岡本悠太、上村高浩)

記録…44秒73

伊万里高校

【女子の部】

トラック競技

中学1000㍓

松尾恵里(東陵中)

記録…13秒66

井手恵利奈(国見中)

記録…14秒29

中学800㍓

金子千夏(国見中)

(酒見修平、山口直哉)

杉原慶吾、山口翔平

記録…45秒87

フィールド競技

ジュニア砲丸投

鶴田健次郎(伊万里農林高)

記録…12㍓24

やり投

水田仁志(伊万里市消防)

記録…46㍓93

記録…2分27秒46

吉田智晴(国見中)

記録…2分36秒30

松尾公恵(伊万里中)

記録…2分40秒77

800㍓

緒方聖美(伊万里高)

記録…2分34秒31

4×1000㍓リレー

伊万里商高

(下平佑子、原 結香、木佐貫未菜、藤本明紀)

記録…51秒94

上田塾

(原田智子、前田知子、池田志保、清野由美)

記録…54秒60

フィールド競技

やり投

田嶋万里(敬徳高)

記録…24㍓36

6月の町民スポーツ

- 6日(日)
東山代町子ども会
グラウンドゴルフ大会
8時半開会 東山代運動広場
伊万里町民球技大会
8時40分開会 伊万里小学校ほか
- 13日(日)
山代町民グラウンドゴルフ大会
8時半開会 浦之崎運動広場
- 20日(日)
東山代町民体育大会
8時40分開会 東山代小学校
大川内町民ゲートボール大会
8時開会 大川内小学校
二里町民インディアカ大会
二里町民婦人バレーボール大会
二里町民グラウンドゴルフ大会
8時半開会 二里小学校
二里町民ゲートボール大会
8時半開会 八幡神社
- 27日(日)
黒川町民球技大会
8時開会 黒川小学校
大川町民球技大会
8時半開会 大川体育館ほか
牧島町民球技大会
8時半開会 牧島小学校

6月の市民スポーツ

- 5日(土)、6日(日)
市長旗争奪中学生野球大会
8時半開会 国見台野球場
- 6日(日)
近郊中学生バレーボール大会
9時開会 国見台体育館
伊万里市民グラウンドゴルフ大会
8時半開会 国見台陸上競技場ほか
- 13日(日)
スポーツ少年団交流大会
8時開会 南波多小・中学校
会長杯争奪親子バレーボール大会
9時開会 国見台体育館
- 13日、20日、27日
市会長杯軟式野球大会
国見台野球場
- 20日(日)
あじさいカップバドミントン大会
9時開会 国見台体育館
- 27日(日)
青少年柔剣道大会
9時開会 国見台武道館・体育館



招待高校野球大会

伊万里高校勝利！ 敬徳高校善戦！

甲子園が見えてきた！

招待高校野球大会が5月2日、国見台野球場で開催されました。

この大会は、伊万里地区高校野球の技術力向上や市民の皆さんにハイレベルのプレーに接してもらうため、九州地区などの名門校を招き、伊万里地区高校との対戦や招待高校同志の対戦を国見台野球場で行っているものです。

今回の大会には、伊万里地区から敬徳高校、伊万里高校の2校と、招待高校として沖縄尚学高校、樟南高校（鹿児島県）の2校が出場しました。樟南高校は平成6年夏の全国高等学校野球大会での準優勝をはじめ、これまで春夏22回の出場を果たしています。また、沖縄尚学高校は、平成11年夏の全国選抜高等学校野球大会で沖縄県勢で初めての全国制覇をはじめ、春夏5回の甲子園出場を果たしている全国でも屈指の強豪校です。

試合は、3試合が行われ、敬徳高校と沖縄尚学高校、沖縄尚学高校と樟南高校、伊万里高校と樟南高校が対戦しました。

敬徳高校対沖縄尚学高校戦

では、7回裏の敬徳高校の攻撃で一時は2対2の同点となりますが、終始先手を取ってきた沖縄尚学高校がその後3点を追加。善戦する敬徳高校を突き放しました。



1回裏、伊万里高校の猛攻

伊万里高校対樟南高校戦では、伊万里高校が1回裏の攻撃で、樟南高校ピッチャーの立ち上がり攻め3点を先取。2回の攻撃でも1点を加え、前半で4点のリード。その後、樟南高校も得点を加えますが2点どまり。結局、前半のリードを守り切った伊万里高校が強豪樟南高校に勝利しました。

市制50周年記念第27回市長旗争奪
伊万里地区高等学校野球春季大会

4戦全勝で

伊万里商業が優勝

第27回市長旗争奪伊万里地区高等学校野球春季大会が5月1日から9日まで国見台野球場で開かれました。

大会は、伊万里高校、有田工業高校、伊万里商業高校、敬徳高校、伊万里農林高校の5校が総当たりによるリーグ戦を行いました。

結果は次のとおりです。

- 優勝 伊万里商業高校
- 準優勝 敬徳高校
- 3位 有田工業高校
- 4位 伊万里農林高校
- 5位 伊万里高校

招待野球結果

沖縄尚学	対	敬徳高校
5	対	2
沖縄尚学	対	樟南高校
7	対	4
伊万里高校	対	樟南高校
4	対	2





お知らせ

歴史民俗資料館の寄贈品公開展

平成15年度に、市が寄贈を受けた品々を展示します。お気軽にご見学ください。
 主な展示品 活版印刷機、乾物商大黒屋の秤(桿秤やバネ秤)、8ミリ映写機

子育て支援センターに遊びに来ませんか

- わくわく広場**
 就園前の乳幼児とその保護者
 午前10時～正午
 ★ひまわりコース (金曜日)
 6月4日、11日、18日、25日
 ★ちゅうりっぷコース (月曜日)
 6月7日、14日、21日、28日
- わくわくベビー**
 0～1歳3か月までの乳児とその保護者
 6月1日、8日、15日、22日
 午前10時～正午
- ぼっばまのつどい**
 子育て中のお母さん
 6月2日、23日
 午前10時～11時半
 ★テーマ 応急手当 (2日)
 歯の健康 (23日)
 ※事前に申し込みが必要です
- つくしぼランド**
 就園前の乳幼児とその保護者
 6月9日、16日
 午前10時～11時半
 ※事前に申し込みが必要です
◆会場
 ①～③ 子育て支援センター
 ④ 南波多公民館
◆申込・問合先
 子育て支援センター (☎25197)

(撮影機、フィルム)、トランスシット(測量機)など
 期間
 6月1日～7月4日
 午前10時～午後5時
 毎週月曜日は閉館します
会場 市歴史民俗資料館
入場料 無料
問合先 市歴史民俗資料館 (☎27107)

海洋エネルギー研究センター施設見学会

海洋温度差発電など、世界の注目を集める最先端の技術にふれてみませんか。
 日時 6月12日(土)
 午前10時～午後4時
場所 佐賀大学海洋エネルギー研究センター伊万里サテライト(山代町久原伊万里工業団地内)
参加料 無料
 事前に申し込み必要はあり

無料特設人権相談

相談内容 人権問題、相続、不動産、借地借家、金銭貸借、家庭の問題など
 日時 6月28日(月)
 午前10時～午後3時
会場 山代公民館
問合先 佐賀地方務局伊万里支局 (☎2492)

6月23日～29日は男女共同参画週間です

男女共同参画社会づくりをアピールするための男女共同参画週間に合わせ、次のとおりフォーラムを開催します。

平成16年度 市民センター自主事業



清水アキラ 爆笑ものまねライブ

- 日時 7月4日(日)
 ・昼の部 午後3時 開演
 ・夜の部 午後6時半開演
- 会場 市民会館
- 入場料 4,300円(全席自由)
- チケット取扱所
 したのはらレコード店、伊万里玉屋、市民会館、市民センターほか
- 問合先 市民センター (☎23911)

日時 6月27日(日)
 午後1時半～4時
会場 アバンセ(佐賀市)

内容
 基調講演『共同参画の時代に向けて』基本法制定から5年現状と課題
 講師 鹿嶋 敬さん

みなんで検証 佐賀の参画『私たちはどれだけ気づいてきたか?』佐賀県の気づきの仕組み、その現状と施策(仮題)
受講料 無料
定員 300人
 一時保育有り

申込方法 電話
 申込期限 6月18日(金)

申込・問合先
 男女協働・まちづくり課 (☎2111内線485)

各区の駐在員に世帯台帳を配布します

市は、各区の駐在員に業務を円滑に行っていたため、その区に住所がある世帯の世帯主名、世帯員氏名、住所、生年月日、性別、世帯員数を記入した世帯台帳を6月に配布します。なお、駐在員による個人情報取り扱いについては、秘密を守る義務を条例に定めています。

問合先 総務課行政係 (☎2111内線412)

6月の行事

市民センター ☎ 23911

12日(土) ほほえみ広げて
ふれあいステージ
13時半 無料

～6日(日)
市制50周年記念事業『市美展』
9時～17時 無料

市民図書館 ☎ 234646

6日(日) 一映「サボタージュ」
13時半 無料

17日(木) 一映「うず潮」
13時半 無料

★おはなしかい 毎週土曜日14時半～
(場所：のぼりがまのおへや)

★おはなし012 毎週木曜日11時～
(赤ちゃんや小さい子どもたち向け)
(場所：のぼりがまのおへや)

市民相談

会場：市役所1階 市民相談コーナー
時間：10時～15時 無料・秘密厳守
法律相談：8時半受付 先着10人まで

- 法律 (水) 9.23
 - 交通事故 (火) 8
 - 行政 (水) 16
 - 人権 (火) 1.15
 - 身障者 (月) 28
 - 消費生活 (月) 7.14.21.28
 - 女性就業 (水) 2.9.16.23.30
 - 社会保険 (金) 4.11.18.25
 - 暮らしのトラブル相談 (木) 3
- (会場：第1面接室ほか)

- ボランティア相談…毎週月曜日
10時～15時 会場 市民ロビー
- 緊急巡回労働相談…毎月第3火曜日
10時～16時 会場 市民ロビー

第1・3火曜日は人権相談

人権擁護委員が、人権問題（女性のセクシャル・ハラスメントほか）に関するさまざまな心配事について相談に応じます。お気軽にご相談ください。

情報推進課 市民サービス係
☎ 232111 (内線225)

みどりゆたかな『すみやま棚田』で田植えをしよう



すみやま農業体験スクール 親子で参加しませんか

- 主催 すみやま棚田守る会
- 日時 6月27日(日) 9:30～14:30
- 場所 すみやま棚田(二里町炭山地区)
- 内容 田植え体験

『さなぼり』まつり(棚田米の昼ごはん)
田んぼであそぼお!
～泥んこあそび・コイのつかみどり～

- 募集人員 親子20組(応募多数の場合は抽選)
- 参加費 1組1,000円(当日徴収します)
- 集合場所 伊万里市役所(貸切バス)
- 申込期限 6月18日(金)
- 申込・問合せ先
農林水産課農政企画係(☎ 2111内線377)



ほしゅう

サマーキャンプで 感動の夏を!

次代の郷土を担う青少年リーダーの育成を目的に『伊万里サマーキャンプ』を行います。魅力いっぱいの中継で、感動の夏を体験しよう。

研修地 沖繩本島 渡嘉敷島
内容 海洋研修、野外キャンプ、平和学習など
期間(5泊6日)
7月27日～8月1日
定員と参加費
小学5、6年生
30人、4万5000円
中学生 12人、5万円
高校生等(サブリーダー)

6人、2万5000円
申込期限 6月18日(金)
申し込み多数の場合は、選
抜させていただきます
申込・問合せ先

教育委員会青少年センター内
青少年育成市民会議事務局
(☎ 2111内線461)
または各町公民館

しけん

国家公務員種 採用試験(高卒程度)

受験資格 昭和58年4月2
日(税務区分は昭和59年4
月2日)～昭和62年4月1
日までに生まれた人
受付期間 6月22日～29日
1次試験日 9月5日(日)

狩猟免許試験

申込・問合せ先
人事院九州事務局(☎ 09
24317733)

試験日 7月12日(月)

7月25日(日)

8月8日(日)

7月2日(金)

7月16日(金)

7月30日(金)

手数料 5300円

会場 農林水産省研修センター(大和町)

問合せ先 農生産者支援課中山間地

域・鳥獣対策担当

(☎ 0952257113)

または市猟友会事務局有尾

まで(☎ 280406)

水道週間

6月1日～7日『安心の笑顔広がる水道水』

危険物安全週間

6月6日～12日『危険物ゆるむ心の帯しめて』



市制50周年記念事業ロゴマ - ク

伊万里市は今年4月、市制施行50周年を迎えました。皆さんとともに歩んだ半世紀にはそれぞれの思い出があります。そしてまた、新たな半世紀に向かって歩いていきます。このコーナーでは、皆さんの懐かしい思い出や未来へのエールをご紹介します。

『ビーチバレーの活動を通して』

山代町 黒川 拓郎さん



12年前、かつては何もイベントがなかった黒川町福田にあるイマリンビーチ。この砂浜でビーチバレーボール大会を始めたのは、伊万里青年会議所でした。この大会は、市民と共に語り合える町づくりをめざし、またイマリンビーチを知ってもらおうと始められたイベントです。第8回大会からは「マリンビーズ」という民間のボランティア団体を募集、結成して運営・準備を進めています。

伊万里の夏のイベントとしてすっかり定着した感のある「イマリンフェスタビーチバレーボール大会」。今やこの伊万里で県内外からこれだけの若者が集まるイベントはないと言われるまでに成長してきました。そして、この大会も今年で第12回目を迎えます。



記念すべき第1回大会 (H5.7.18)

ここまで続けていくことができたのは、この大会に参加し、楽しみに来てくれる皆さんのおかげであるのと、協力・協賛して下さる企業・各種団体の方々、そして裏方として支えてくれているスタッフの皆さんのおかげです。

日本の水浴場88選にも選ばれているイマリンビーチ。これだけ自然が美しくのんびり、ゆったりと時間が流れるきれいな砂浜に、毎年このイベントのみに参加してもらおうではなく、年に何回も遊びに来ていただきたい、そしてイマリンビーチだけではなく、もっと伊万里を堪能してほしい

と思うようになりました。まずそのためには、伊万里をどういった町にしたいのか、何を活かしていくのか、たくさんの方の意見が必要だと思えますし、一人一人の小さな善意と、ちょっとした決意と行動がたくさん集まることで、この伊万里に「また来たい！」と思わせる何かが生まれると思えます。

ここ黒川町にはビーチの他に黒澤記念館が計画されファミリーパーク等の建設が一部始まっています。これからマリンスポーツのメッカとして変わっていくイマリンビーチ。ここから情報を発信して人が集まり、何らかの出会いがあれば地域活性化に繋がると信じています。ビーチバレーを一度も見ることがない方は、是非見に来て下さい。

イマリンフェスタビーチバレーボール大会
日時 7月11日(日)
午前8時
場所 黒川町福田
イマリンビーチ



皆さんはホタルを見たことがありますよね。ホタルの光は幻想的でとてもきれいです。私が子どもころは家の周りのあちこちにホタルがいました。最近近くを歩いても2〜3匹探すのがやっとで、昨年はホタルを求めて東山代町の滝川内に行きました。「水がきれいな川にホタルがいる」といわれるようにホタルは環境のバロメーターといえますよね。今月は、環境月間ですから、自分の家の周りにホタルがいるか確認してはどうでしょうか。

私は昨年引き続き、今年もホタルの写真を撮りに行きたいと思っています。広報が届くころが見ごろかなと思いつながら伊万里市の地図を眺めています。(S)



人のうごき

平成16年5月1日現在
人口 59,468人 (+ 22)
男 28,399人 (+ 13)
女 31,069人 (+ 9)
世帯 20,708世帯 (+ 55)
()は前月比

広報 伊万里 2004-6

発行日 / 平成16年6月1日
発行編集 / 伊万里市秘書課広報係
(0955)23-2111
〒848-8501佐賀県伊万里市立花台1-1-1
伊万里市のホームページ
<http://www.city.imari.saga.jp/>
印刷 / 株式会社 三光