

伊万里

Imari

広報 **7** NO. 569
2001
(平成13年)



(何か祈りにも似たその音色は観客の心に響く 6月2日、アイシスコンサート)

青磁三蓋松文変形皿

鍋島 1690年代
高さ 3.1 口径12.7~18.5 底径 6.4~10.2cm

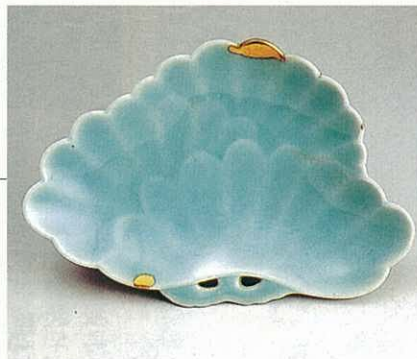

今月の主な内容

特集 みんなであなたの子育てを応援します…2
パブリックインフォメーション…8
陳さんが行く vol.2 ……14
教育と文化 ……15
みんなの広場 ……16
ほからかページ ……18
ほくの学校わたしの学校…19
スポーツ ……20
くらしのチャンネル ……22
お便り ……24

みんなであなたの 子育てを応援します！

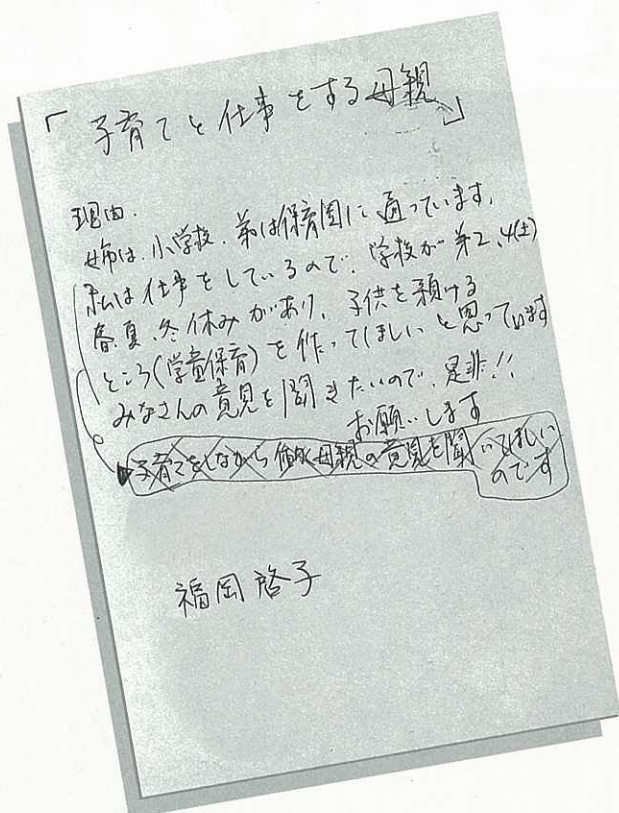

市民リポーター
福岡啓子さん

新天町在住。小学校と保育園に通う二人の子どもの子育てのかたわら、食品会社に勤務する仕事と子育てを両立させている女性です。

それは一通の

はがきから始まった

5月のある日、広報係あてに一通のはがきが届きました。それは、広報で募集した『市民リポーター』に応募するものでした。差出人は福岡啓子さん。そのはがきには、仕事をしながら子育てをする母親の苦悩が、短い文章の中に込められていました。

近年における都市化や核家族化など、子育てを取り巻く環境は大きく変わってきました。子育てと仕事の両立による重圧感や、孤立による不安感。現在子育て中の皆さんはどう思っているのでしょうか。また、それを支援する側は、どのような対策をとっているのでしょうか。今月は福岡さんのレポートを中心に、子育て支援の現場を探ってみたいと思います。



伊万里市の人口・出生の推移

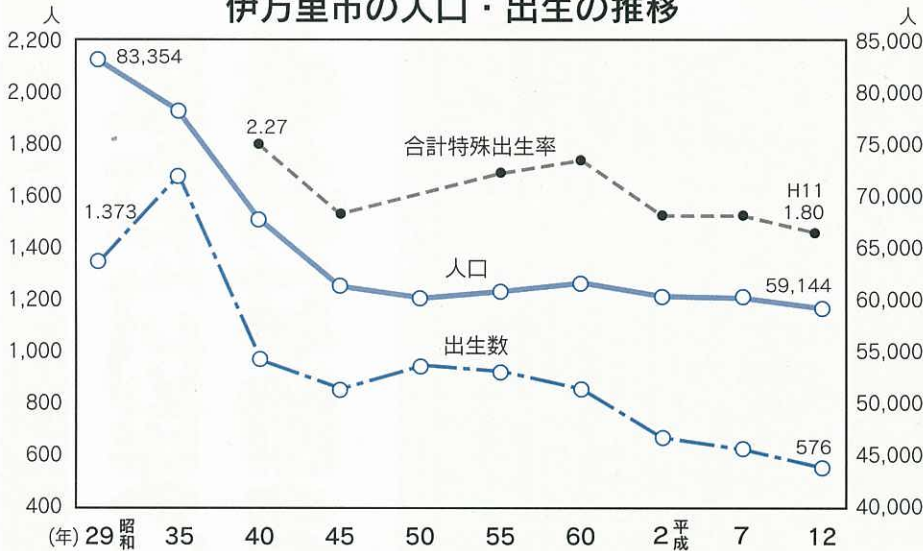

(資料:「統計伊万里」人口は国勢調査によるものです)

子育てを取り巻く環境は どうなっているのだろうか？

日本全国の合計特殊出生率は、平成11年に1・34(平成13年6月20日現在)と過去最低を記録しました。人口を維持するのに必要な水準とされている2・08を大きく下回って、毎年子どもの数が減少しています。こ

のまま少子化が進行すると、わが国の人口は、2050年には約1億人に、2100年には約7600万人になると予想されています。こうした少子化の進行の背景には何が

あるのか。ある人は、現代人の結婚観や価値観の変化による、晩婚化や未婚化を指摘しています。また、女性の社会進出による、仕事と育児の両立に伴う重圧感、夫婦の理想とする子ども数の減少に伴う出生率の低下、さらには核家族化や都市化の進行による子育ての不安と、孤立に伴う出生の抑制などを指摘する人もいます。

少子化の進行は、将来の労働力人口の減少をもたらし、経済成長の制約となります。また、年金制度や福祉制度における現役世代への負担の増加など、経済面の影響が心配されています。さらには、親の過保護や過干渉を生み、子ども同士や異年齢児の交流の機会を減少させ、子どもの健全な成長に悪影響を与えたり、子どもの自然減少が過疎化や高齢化を進行させ、地域社会の活力低下につながったりするなど、社会面の影響も心配されています。

このような状況を受けて 伊万里市では

上のグラフは伊万里市における人口と出生の関係を示したものです。これを見るとわかるように伊万里市においても全国と同様に、少子化の傾向が顕著になっていて、これが人口にも影響を与えています。

市では、こうした少子化への対応とともに、子育てを総合的に支援していくため、市立保

育園では、0歳児からの乳児保育や延長保育が実施されています。また、小学校低学年児童を対象とした『放課後児童クラブ』が6小学校に開設されています。さらには、子育てに関する相談や、親同士の仲間づくりのため、平成11年4月に『子育て支援センター』が設置され、今年6月には、その施設を母子生活支援施設内に移設、拡充されました。そこでは、いままでの事業に加え、一時保育、休日保育が実施されています。



このように子育て支援のための対策がいろいろ講じられています。では実際の現場はどのような状況でしょう。また実際どのようなことが行われているのでしょうか。さっそく出かけてみることにしました。

※注 合計特殊出生率……15歳から49歳までの女子の年齢別出生率を合計したもので、1人の女性が仮にその年次の年齢別出生率で一生の間に子どもを産むとした場合の平均子ども数

放課後児童クラブ

「ただいま」の声で
それは始まる



た だいま、「お帰り」の明るい声が響く。ここは、立花小学校にある放課後児童クラブ「立花クラブ」の一室です。授業を終えた子どもたちが笑顔で入ってきます。どの子も元気そうです。

放課後児童クラブは現在、市内の6小学校に設置されています。1年生から3年生まで

の低学年の児童が対象で、今年の4月1日現在274人の児童が利用しているそうです。時間は毎日放課後から5時半までで、昼間だけもいない留守家庭には心強い味方です。

クラブに来るとまず、子どもたちはその日の宿題にとりかかります。取材に行った日はちょうど一年生が、ひらがなの書き方の宿題に取り組んでいました。思い思いに宿題に向かう子どもたち。なかなか真剣です。宿題が終わると、オヤツが配られます。オヤツを食べながら、楽しそうにおしゃべりに興じる子。また、さつさと食べてトランプやボール遊びに熱中している子。どの子もはつらつとしていて、何だかほのぼのとした気持ちになります。

指導する坂口喜代子さん（西有田町）は「子どもたちは毎日伸び伸び遊んでいます。クラブ全員が友だちだという意識があつて仲がいいですよ。それと子どもたちはおしゃべりが好きです。時にはうるさいぐらいです。でも、ちょっと気になることがあります。それは、このごろの子どもたちをみていると小さな作業や後始末、手伝いなどをしたがない子が多くなつたなということです。やはりそうい

「ケガがないように特に気をつけています。学年によって来る時間がバラバラなので、宿題をみる時間がいちばんたいへんです」と話す坂口さん（写真右）



った経験が不足しているのかなと思います」と話します。

『放課後クラブ』と聞くとわたしは、正直何だか暗いイメージを持っていました。家に帰りたい子どもたちが、淋しそうに時間を待っている印象が強かったのですが、実際の現場を見てそれは一変しました。クラブ内の明るい雰囲気、子どもたちの伸び伸びとした姿。放課後家に帰っても、閉じこもったままで、テレビゲームなどで過ごす子どもが多いこのごろ、どっちが恵まれた環境なのか考えさせられた一日でした。

クラブのおかげで安心です



「放課後クラブを二人とも利用しています。東京から越えてきて8年になりますが、近くに身内がないので助かっています。クラブのおかげで安心して仕事ができます」と語る小野田智子さん(中央)、園香さん、雅宏くん親子(新天町)



子育て支援センター『ぽっぽ』

みんな悩んでないで 遊びに行こうよ！



子

育て支援センター『ぽっぽ』^{※注}。平成11年4月に伊万里保育園内に設置され、今年6月1日に母子生活支援施設内（立花町）に移設、拡充されました。

ひろびろした室内で、思い思いに遊ぶ子どもたち。それをやさしい笑顔で見守るお母さんたち。きょうは毎週金曜日に行われている『わくわく広場』の日です。親子で自由に遊んだり、おしゃべりしたりみんな楽しそうです。

このセンターの5人の保育士さんの指導のもと、おもちゃで遊んだり、時には育児の相談をしたりと色々な雰囲気です。

家で子どもと向かい合っていると、いろんな疑問、悩みが出てきます。育児書やテレビの情報番組などで解決できるものはいいのでしようが、そうでないものは、いつしかそれがストレスとなり心にたまりがちです。そういった時に、近所に親や友だちなど相談相手がいらない人は子育て支援センターに出かけてみてください。みんなが気軽に利用できる、そんな雰囲気はこのセンターは持っています。また、どうしても行けない人のためには、電話による相談や、訪問指導も行っているそうです。

このほかには、各町公民館に出向いて子育て、育児サークルの支援をする『つくしんぼランド』や、保健センターと連携して、子どもの体や心の健康について学ぶ『育児講座』も行われています。

さらに6月からは、従来のこういった事業に加え、新たな二つの事業がスタートしました。それは『一時保育』と『休日保育』です。急病や事故などの時や、週何回かのパート勤

「鹿島市から引っ越して来たばかりの不安な時期に、ここを紹介してもらいました。子どもを通して親同士が友だちになれるのがいいですね。今ではたくさんの友だちができました」と語る戸島奈都子さん、農伍くん親子（船屋町）



子どもを通して友だちに

め、研修などで、子どもさんをみてもらいたい時は、皆さんも利用してみたらいかがでしょう。有料ですが、事前に申し込みさえすれば10人まで受け入れることができるそうです。育児はなかなかたいへんです。特に初めてのお子さんを抱えている人は、毎日が不安でいっぱいのご様子でしょう。そんな人たちの心強い味方が『子育て支援センター』です。皆さんも悩んでいないで一度足を運んでみてください。経験豊富なスタッフの皆さんが、やさしく、そしてわかりやすく指導してくれることでしょう。



経験豊富なスタッフの皆さんです。（下段左から山口さん、上野センター長、山崎さん、上段左から荒木さん、一人おいて岩橋さん。真ん中はこの日一時保育を利用した森戸大地くん）

※注 『ぽっぽ』という名称は一般から募集したもので、広報を見て応募された東京都品川区の山下文子さんの作品を採用したものです。『ぽっぽ』は平和の象徴ハトを表し、子どもたちの未来が平和でありますようにとの願いが込められています。

保育園での延長保育

子どもたちは楽しく遊びながら待っています

心

と体で子どもたちに接するようにしています」と話す中尾園長。伊万里保育園には現在0歳から5歳まで200人が通っています。「特に安全と健康には気をつけています。事故が起きないように、病気になるないように配慮しています。最近は何れもの子どもが増えました。給食には気を使いますね」と話します。

平成8年度から始まった「延長保育」。現在の開所時間は午前7時から午後7時までです。

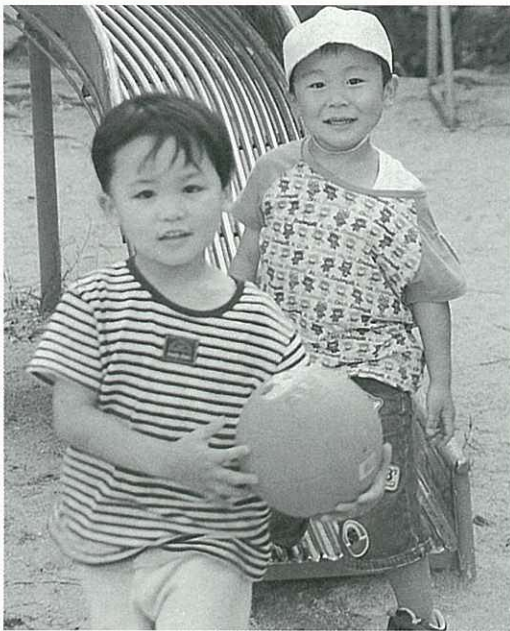

午後6時からはおやつ代が必要になりますが、午後7時まで預かってもらえます。仕事でどうしても6時まで迎えに行けないとか、急な用事で遅くなるような時にはうれしいサービスです。サービス開始から年々利用者は増えているそうで、現在では一日平均で9人ほどがこのサービスを利用しているそうです。

午後6時になると、残っている子どもたちは延長保育が行われている教室に集まります。そこでおやつを食べたり、テレビを見たりしてお迎えを待ちます。ぜんぜん暗い雰囲気はありません。大人が考えているより、ずっと子どもたちのほうが落ち着いているように見えます。でもそこは子どもです。お迎えのお父さんやお母さんの姿が現れると満面に笑みを浮かべうれしそうです。「どんなに保育士が手厚く保育しても、お父さん、お母さんの愛情にはかないません」と中尾園長。時間に間に合うようにと慌てて車をとぼしたり、息を切らして駆け込むよりは、少しぐらい遅れても余裕を持って迎えに行くことができるこのサービスは、仕事を持った人にはたいへん心強い味方です。

でもこれを実現するために、保育園スタッフ

「最近では、一対一では話が聞けるのに、全体でとなると聞けない子どもが増えてきた気がします」と話す中尾園長



フの勤務体制は、9種類にも及ぶ複雑なものになっていくそうです。スタッフの皆さんもわたしたちと同様に、ほとんどが小さい子どもを持った、言わば子育て世代です。家族の協力がなければ、なかなかできないことだと痛感しました。

最近では、0歳児からの入園も多く見受けられ、入園児童の低年齢化が進んでいるそうです。スタッフの皆さんもたいへんでしょう。でもわたしたちが安心して働けるのは、こういった子育て支援の環境が整っていればこそという思いを強く持ったからです。

何で早く来たのと言われる



「職場が多岐市にあるので、よく延長保育を利用しています。交通渋滞などの時は助かりますね。たまに早く迎えに行くと、何で早く来たのと言われるんですよ」と語る山口礼子さん、裕理さん親子(脇田町)



子どもたちの成長を みんなですべて支援していく

期	日	メッセージ (今日遊んだこと、今困っていること、悩み、聞きたいことなど)
6月	14日	はじめて幼稚園に送った日です。あがり症の娘に、お友達がいっぱいて本人も楽しんでいるので、とにかく先生大好きで、バタバタと遊んでおしゃべり。ママも安心です。ママも先生と仲良く話したいです。
9月		お友達と遊ぶようになって、うれしいですね。お母さんも気分がいい時は、遊びに来て、気分転換に、お友達と遊んであげたいです。お友達と遊ぶ時は、ママも一緒に遊んであげたいです。
10月		お友達と遊ぶようになって、ママも安心です。お友達と遊ぶ時は、ママも一緒に遊んであげたいです。お友達と遊ぶ時は、ママも一緒に遊んであげたいです。
11月	8日	仲良しのお友達と遊んで、お友達と遊ぶようになって、ママも安心です。お友達と遊ぶ時は、ママも一緒に遊んであげたいです。お友達と遊ぶ時は、ママも一緒に遊んであげたいです。

わくわく広場 (子育て支援センター) のメッセージカードより



近 年情報化社会になり、パソコン、携帯電話などの普及は著しいものがあります。やりとりが一般化し、人と人が向かい合い話しをすることが少なくなってきたような気がします。

子どもたちを取り巻く環境も変わってきました。少子化、核家族化が進み、両親は『共働き』『兄弟は少ない』という家庭環境から、親や兄弟とゆつくり話す時間が失われつつあります。また、テレビゲームの普及が子どもたちの会話を少なくし、テレビと向き合っているような話しをしない子どもも増えてきているような気がしてなりません。

子どもたちは素直で元気に遊んでいますよ」ということばが印象に残りました。こういう時代でも、子どもたちは素直で、無邪気で、そしてやさしい心を持っています。時代を変えようとか大それたことは言いませんが、そんな子どもたちを心豊かに育てていく環境は、わたしたち大人が整えていく必要があるのではないのでしょうか。

子育て支援の現場を見ながら、子どもたちの生き生きとした姿にふれました。そこに働くスタッフの皆さんの苦労と、子どもたちと心をかよわせた交流のようすを目の当たりにしました。これなら安心して働けるといって、子どもとじかに相対して話をし、そして話を聞いて、心をかよわせることの重要性を痛感しました。

心をかよわせる。今の時代にたいせつなことです。しかし、現実にはほんとうに子どもと心がかよっているか不安がいっぱいです。皆さんも迷い、悩み、不安の連続でしょう。でもそんな時は、今回レポートしたそれぞれの施設の門をたたいてみてください。きっと答えがみつかることでしょう。

子どもたちの笑顔は、わたしたちのエネルギーの源です。これがあるから元気に働けるんだ、まちが活気づくんだという気持ちを持ってたら、底力がわいてくる気がします。わたしたち一人ひとりが心を豊かにし、家族が、地域が、また市全体が心をかよわせ、子どもたちを育てていくよう支援していくことが必要なんだ、という意を強く持った今回のレポートでした。

変わります！ 21世紀の

参議院議員選挙

★問合先 市選挙管理委員会 (☎23)21111内線470)

公職選挙法の一部が改正され、今年の夏に予定されている参議院議員通常選挙から適用されることになりました。そこで今回は、その改正点について皆さんとじっくり見ていきたいと思います。

政党名で 候補者名で

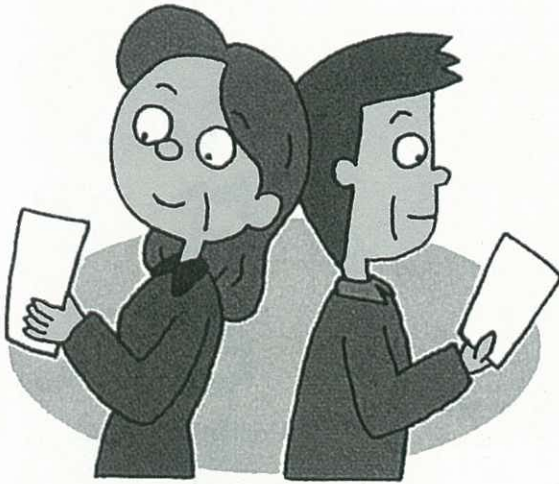

参議院議員の定数が削減されました

参議院議員の定数が10人(選挙区で6人、比例代表で4人)削減され、全員で252人から242人になりました。

平成13年、16年の2回の通常選挙の際に5人ずつ削減されます

各選挙では定数の半数ずつ削減されます

削減される選挙区は、岡山県、熊本県、鹿児島県の3選挙区で、それぞれ2人(改正前は各4人)に削減されます

非拘束名簿式
比例代表制の導入

これまでの参議院比例代表選挙は、あらかじめ政党の側で候補者の当選順位を決めておく方式(拘束名簿式)で、有権者は政党名を記載して投

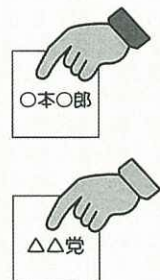
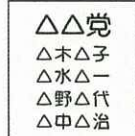
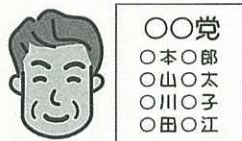

票しました。これに対し、新たに導入された非拘束名簿式は、名簿では当選順位は決められておらず、有権者が候補者名または政党名のいずれかを記載して投票する方式であるため、有権者は当選させた候補者を選ぶことができるようになりました。

参議院比例代表
選挙のしくみ

① 公示
各政党は、当選順位を付けないで候補者名簿を届けます

② 投票
有権者は投票用紙に、名簿に記載された候補者名を投票します。ただし、候補者名に代えて政党名を記載することができます

③ 開票と結果
政党の総得票数に基づいてドント方式により、各政党の当選人の数が決まります。なお、政党の総得票数は、候補者個人の得票と政

〇〇党	400万票
○山○太	120万票
○田○江	100万票
○本○郎	80万票
○川○子	60万票
政党名の投票	40万票

3人当選

△△党	300万票
△野△代	90万票
△水△一	70万票
△木△子	50万票
△中△治	30万票
政党名の投票	60万票

2人当選

党名の得票を合算したものです

各政党に配分された当選人の数に応じて、得票数の多い候補者から順次当選人が決まります

候補者個人の選挙
運動ができます

非拘束名簿式比例代表制への改正に伴い、これまでの政党による選挙運動のほか、新たに候補者個人の選挙運動(選挙運動用自動車2台、はがき15万枚、ビラ25万枚、ポスター7万枚、街頭演説など)ができるようになりました。

連座制の適用が
あります

参議院比例代表選挙では、候補者個人のために行う選挙運動に連座制の適用がありません。

連座制とは、候補者や立候補予定者と一定の関係にある人が、買収罪などの罪を犯し刑に処せられた場合、候補者や立候補予定者本人について、その選挙の当選を無効とするとともに、立候補制限という制裁を科す制度です。

不在者投票が
始まります

投票日に「仕事がある」「旅行に出かける」「入院している」「冠婚葬祭の予定がある」などの理由で投票ができない人は、不在者投票ができます。

◆不在者投票会場

▼市役所第1会議室(1階)

投票期間
平成13年7月12日(木)

7月28日(土)

▽投票時間

午前8時半～午後8時

▼市内8公民館

黒川、波多津、南波多、大川、松浦、二里、東山代、山代の各公民館

▽投票期間

平成13年7月12日(木)

7月28日(土)

▽投票時間

午前8時半～午後5時

◆持参するもの

入場券

※印鑑は必要ありません



皆さんの出会いをプロデュース

結婚専門相談員が
決定しました

「出会いの会」加入
者を受け付けます

▼加入対象者

農業後継者、また農業後継者との交際を考える独身の男女

(農業後継者については市内在住に限りません)

▼加入方法

市農林水産課、または市内農協においてある所定の加入申込書を提出するか、もしくは直接結婚専門相談員へご連絡ください

▼申込・問合先

出会いの会事務局(市農林水産課内)

(☎)21111内線377

結婚式場で勤務していた経験がありますので、それが今回に生かせればと思っております。皆さんからの情報提供も大歓迎ですので、よろしくお願います。



結婚専門相談員の
笠原道恵さん(協田町)

みんなでささえる介護保険

65歳以上の人の

介護保険料納付について

★問合先 市健康増進課 (☎23) 21111 内線254)

介護保険は、みなさんの保険料と公費を財源として各種サービスの給付などを行っています。

介護が必要となったときに誰もが安心して介護サービスを利用できるように、保険料の納付にご協力ください。

◆保険料の決まり方

▽65歳以上の人の保険料は、負担が重くなりすぎないように、本人や家族の所得状況に応じて5段階に分かれます。(表1)

▽所得段階は前年の所得に応じて決まりますので、年度によって該当する段階が違う場合があります。

▽被保険者それぞれに保険料を納付してもらうので、夫婦であっても段階が違う場合があります。

合があります。

▽平成12年10月から平成13年9月までの1年間は、国の特別対策により保険料が2分の1に軽減されています。しかし、今年の10月からは本来の介護保険料を納めていただくこととなります。(表2)

◆保険料の納め方

▽受給している年金の額によって特別徴収と普通徴収の2種類に分かれます。

※納入通知は7月中旬までに郵送でお届けします

▼特別徴収

老齢年金・退職年金の受給額が年額18万円(月額1万5000円)以上の人

▽年金からの天引きとなります。この場合、年間保険料

を天引きする回数で割ります。(表3)

▼普通徴収

老齢年金・退職年金の受給額が年額18万円(月額1万5000円)未満の人

▽送付される納付書にて個別に納めます。この場合、年間保険料を7月から翌年2月まで、8回の納期で割ります。(表4)

※年金の受給額が年額18万円以上の人でも、次のような場合普通徴収となります。

▽年度の途中で65歳となったとき

▽他の市町村から転入してきたとき

▽所得段階の区分が変更になったときなど

詳しくは、担当窓口にお問い合わせください。

表1 保険料の算定に関する基準 (1人あたり年額)

段階	対象者	保険料年額
第1段階	◆生活保護受給者 ◆老齢福祉年金受給者で、世帯全員が住民税非課税	18,800円 (基準額×0.5)
第2段階	◆世帯全員が住民税非課税	28,200円 (基準額×0.75)
第3段階	◆世帯のだれかに住民税が課税されているが、本人は住民税が非課税	37,600円 (基準額)
第4段階	◆本人が住民税課税で、前年の合計所得金額が250万円未満	47,000円 (基準額×1.25)
第5段階	◆本人が住民税課税で、前年の合計所得金額が250万円以上	56,400円 (基準額×1.50)

*基準額は、必要とするサービス総費用のうち、65歳以上の人の保険料で負担すべき分を、市内に住む65歳以上の人の総数で割って算出したものです。

表2 65歳以上の人の介護保険料（年額）



区 分	平成13年度	平成14年度
第 1 段 階	14,100円	18,800円
第 2 段 階	21,200円	28,200円
第 3 段 階	28,200円	37,600円
第 4 段 階	35,300円	47,000円
第 5 段 階	42,300円	56,400円
平成14年度 保険料に対す る割合	本来の保 険料の4 分の3	

13年4月 10月 14年4月

表3 特別徴収の人の納期ごとの介護保険料

区 分	特別徴収の人の平成13年度の保険料						
	4月	6月	8月	10月	12月	2月	年額
第1段階	1,500円	1,500円	1,500円	3,200円	3,200円	3,200円	14,100円
第2段階	2,300円	2,300円	2,300円	4,900円	4,700円	4,700円	21,200円
第3段階	3,100円	3,100円	3,100円	6,300円	6,300円	6,300円	28,200円
第4段階	3,900円	3,900円	3,900円	8,000円	7,800円	7,800円	35,300円
第5段階	4,700円	4,700円	4,700円	9,400円	9,400円	9,400円	42,300円

* 保険料は、4・6・8月と10・12・2月に区別されます。4・6・8月は、前年度2月分の保険料をそのまま納付します（仮徴収）。10・12・2月は前年の所得などをもとに年間の保険料を算出し、そこから4・6・8月の保険料を除いた金額を10・12・2月に振り分けた額を納付します。（本徴収）

表4 普通徴収の人の納期ごとの介護保険料

区 分	普通徴収の人の平成13年度の保険料								
	7月	8月	9月	10月	11月	12月	1月	2月	年額
第1段階	1,600円	1,000円	1,000円	2,100円	2,100円	2,100円	2,100円	2,100円	14,100円
第2段階	2,000円	1,600円	1,600円	3,200円	3,200円	3,200円	3,200円	3,200円	21,200円
第3段階	2,500円	2,100円	2,100円	4,300円	4,300円	4,300円	4,300円	4,300円	28,200円
第4段階	2,900円	2,700円	2,700円	5,400円	5,400円	5,400円	5,400円	5,400円	35,300円
第5段階	3,400円	3,200円	3,200円	6,500円	6,500円	6,500円	6,500円	6,500円	42,300円

国民健康保険税の

滞納にご注意ください

国民健康保険税を納めないでいると、未納期間に応じて厳しい措置が取られます。皆さん国保税の滞納には十分注意して納め忘れないようにしましょう。

① 納期限を過ぎると

督促を受け、延滞金が加算されたりする場合があります

② 滞納額が増えると

通常の有効期間よりも短い「短期被保険者証」が交付されます。

③ 納期限から1年を過ぎると

「被保険者資格証明書」が交付されます。

④ 納期限から1年6ヶ月を過ぎると

保険の給付（療養費、高額医療費、出産育児一時金、葬祭費など）の全部または一部が差し止められます。

⑤ さらに滞納が続くと

保険の給付の全部または一部が滞納している国保税に充てられません。

「短期被保険者証」とはどんなものですか

国保税を滞納している人に交付される有効期限の短い保険証です。保険の給付は受けられませんが、更新ごとに納税相談などが行われ、国保税の納付が求められます。

「被保険者資格証明書」とはどんなものですか

特別な理由もなく国保税の滞納が1年間続いた場合に、通常の保険証の代わりに交付されます。これは、国民健康保険の被保険者の資格があることを証明しますが、3割（または2割）の自己負担で医療が受けられる保険証のよ

うな効力はありません。お医者さんにかかったときの費用は、いったん全額自己負担となり、後日、申請すれば医療費（保険適用分）の7割（または8割）が払い戻されます。

納付は確実・便利な口座振替をご利用ください

納付には、納め忘れない口座振替をおすすめします。



▼口座振替の手続き

①市指定の金融機関で取り扱います

②通帳の届出印、通帳、納付書を持参してください

③金融機関にある口座振替依頼書に必要事項を記入して、申し込んでください

※一度手続きすれば、翌年度からも継続して口座振替となります

納付困難な場合は早めにご相談ください

災害など、やむを得ない事情により納付が困難な場合は、早めに担当窓口にご相談ください。

▼保険証の交付に関する事

市健康増進課医療保険係

☎2111内線222

▼国保税の納付に関する事

市税務課徴税対策室

☎2111内線235

税務課からのお知らせです

7月から平成13年度の市税（市県民税、固定資産税、国民健康保険税）の納付が始まります。

今年度から、納付書などの配付や納付の方法が次のように変わります。

●配付方法

各駐在員を通じて配付していましたが、納税義務者に直接郵送します

●納付方法

取りまとめによる納付をしていた人は、納税組合での取りまとめがなくなり、各自が金融機関で納付することになります

※納税義務者には7月に、納税通知書、全期前納用の納付書、第1期ならびに第2期の納付書を郵送しています。期限内に納付してください。

また、固定資産の所有者には、課税明細書も同封しています。大切に保管し活用してください

●問合先 市税務課

☎2111内線242

初心者パソコン教室 (第2期生)を募集!

市では、皆さんがパソコンに親しみながら使い方を覚えていただけるよう、初心者パソコン教室を開催しています。そこで今回、第2期生の募集を行います。

▼講習期間

8月～11月(4か月)

詳細は下記日程表のとおり

▼場所

①市民センター情報化教室

②市役所第8会議室

▼対象 20歳以上の市民ならどなたでも受講できます

▼講習内容

パソコンの基本操作、文書の作成、インターネット、電子メールの利用方法など

▼講習時間 12時間

▼申し込みの受付

全戸に配布している『初級者パソコン教室講習カレンダー』の中にある申込書に必要事項を記入のうえ、お申し込みください。申し込み方法は次のとおりです。

▼受付日時 7月20日(祝日)

午前9時～正午

▼受付会場

市役所1階市民ロビー

▼注意点

①定員になり次第締め切りします

※定員に満たなかったコースは、7月23日(月)以降、市教育委員会生涯学習課で随時受け付けます。受付状況は、伊万里ケーブルテレビ(10チャンネル)でお知らせします

②電話での申し込みは受け付けできません

③一人一講座に限り受講できません

④第1期で受講した人は申し込みできません

※お子様をお持ちの人には、託児サービスを設けたコースを用意しています

※第3期の募集は11月に予定しています

▽問合せ先

市情報推進課

(☎)2111内線407

市生涯学習課

(☎)2111内線453

初心者パソコン教室(第2期)日程表

時間	コースNO.	日 程	会 場		講習レベル	託児サービス
			市役所	市民センター		
9:00～16:00 (6時間×2日間)	1	8/18(土)・19(日)	○		B	
	2	10/20(土)・21(日)		○	A	
9:00～12:00 (3時間×4日間)	3	8/20(月)・21(火)・23(木)・24(金)		○	A	有
	4	8/23(木)・24(金)・27(月)・28(火)	○		A	
	5	9/13(木)・14(金)・17(月)・18(火)	○		B	
	6	9/18(火)～21(金)		○	A	
	7	10/ 4(木)・ 5(金)・ 9(火)・10(水)	○		A	
	8	10/15(月)・16(火)・18(木)・19(金)		○	A	有
	9	11/ 1(木)・ 2(金)・ 5(月)・ 6(火)	○		B	
	10	11/ 5(月)・ 6(火)・ 8(木)・ 9(金)		○	A	有
13:30～16:30 (3時間×4日間)	11	8/21(火)～24(金)		○	A	
	12	8/23(木)・24(金)・27(月)・28(火)	○		B	
	13	9/13(木)・14(金)・17(月)・18(火)	○		A	
	14	9/18(火)～21(金)		○	A	
	15	10/ 4(木)・ 5(金)・ 9(火)・10(水)	○		B	
	16	10/16(火)～19(金)		○	A	
	17	11/ 1(木)・ 2(金)・ 5(月)・ 6(火)	○		A	
	18	11/ 6(火)～ 9(金)		○	A	
18:30～21:00 (2時間30分 ×5日間)	19	8/20(月)～24(金)		○	A	
	20	8/23(木)・24(金)・29(水)～31(金)	○		A	
	21	9/13(木)・14(金)・19(水)～21(金)	○		B	
	22	9/17(月)～21(金)		○	A	
	23	10/11(木)・12(金)・17(水)～19(金)	○		A	
	24	10/15(月)～19(金)		○	A	
	25	11/ 1(木)・ 2(金)・ 7(水)～ 9(金)	○		B	
	26	11/ 5(月)～ 9(金)		○	A	

※講習レベル A:パソコン、ワープロがはじめての人 B:文字入力ができる人

「環境問題について 熱く語る」の巻

陳さんが行く！ VOL.2

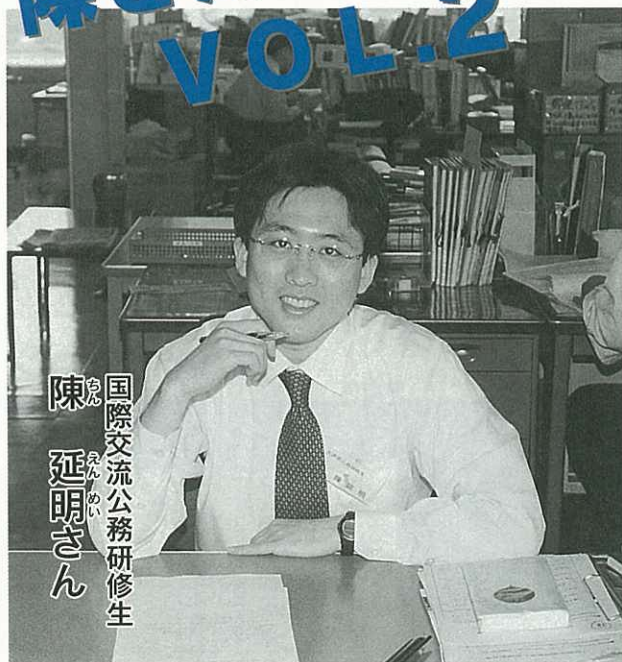

国際交流公務研修生
陳 延明さん

伊万里市が交流している中華人民共和国の大連市から、公務研修生として陳 延明さんが来ています。

そこで、5月から隔月で、陳さんに大連のことや伊万里での活動を「陳さんが行く！」として報告してもらっています。

今回はその第2号。中国の環境問題について熱く語ってもらいます。それでは、陳さんよろしくお願ひします。

皆さん、こんにちは。伊万里はだんだん暑くなってきましたね。この時期、大連は昼間でも24度くらいとまだ涼しいのですが、今年は6月に入ったばかりのころに、すでに32度を観測したそうです。これも地球温暖化に伴う異常気象の影響なのでしょうが、そこで今回は、中国の環境問題について話をしてみたいと思います。

中国は近年、急速な工業化、現代化を進め発展してきました。しかしその反面、環境保全をあまり重視してこなかったため、大気汚染、水の汚染、

緑の減少などの問題が深刻になってきました。

特に60年代末期「鋼鉄生産運動」（5年間で英、米の鋼鉄生産量を追い抜こうという当時の経済発展方針）の時期にたくさんの樹木が切り倒され、燃料として使われました。これによって黄河中上流域の緑も急激に減少したため、土砂の流失が起りました。また地表の乾燥も進み、日本にまで達する黄砂被害の頻発を招きました。

現在、中国は二度とこのような人為的な自然災害を発生させないよう、環境保全に力を入れながら「可持続発展」（ター・チシュ・ファチャ）に持続可能な経済発展をめざして頑張っています。

伊万里の自然環境は、周りをきれいな海や川、たくさん緑に囲まれていて、本当に素晴らしいところだと感じています。日本の人は自然を大切にしていますね。

人は常に自然と共存し、自然の恵みを受け、自然の中に生きていきたいと思います。自分たちのため、次世代の子どもたちのためにも、この人間と自然とのバランスを保ち続けていくことが大事ですね。

さて、私は伊万里へ来て3ヶ月がたちました。みなさんのおかげで充実した研修生活を送っています。噂に聞いていた、恐ろしい「5月病」にもかかわらずにすみませんでした。あとわずか9ヶ月間しかありませんが、もつと日本のこと、伊万里のことを勉強し、帰国するときに悔いが残らないように頑張りたいと思います。皆さんも中国のこと、大連のことに関して何か知りたいうことがあったら、ぜひ気軽にどうぞ教えてください。私にも分らないことがあるかもしれませんが、その時は一緒に勉強しましょう。これからもよろしくお願ひします。



美しい自然の地形を利用した伊万里港にて

どう育
なよ教
んえ和
み考同
No.135

このコーナーは、隔月のシリーズで掲載
しています。これを手がかりに、家庭で
人権問題について話し合ってみましょう。

育てよう愛と人権 ⑭

人にやさしい

家庭づくりを

「銀も金も玉も何せ
むにまさされる宝子に

しかめやも」と昔の歌人が詠
んでいます。子どもが家庭や
社会にとつて何にもまさる宝
であることは、昔も今も変わ
りません。

無邪気な赤ちゃんの笑顔や
無心に遊ぶ幼児の姿は周りの
人の心を和やかにし、幸せな
気分させます。

ところが、私たちは新聞な



どで、連日のように「虐待」
されるいたいけな子どもたち
の記事を目にします。抵抗で
きない無力な子どもを負傷さ
せたり、食事をさせなかった
り、命まで脅かすというニュ
ースに心が痛みます。

家族を互いに思いやり大事
にする心が、人権感覚を磨き、
同和問題をはじめ、女性・子
ども・高齢者・障害者などの
さまざまな人権問題に、積極
的に取り組める人づくりにつ
ながっていくと思えます。

また「勉強せんぎ、あがん
仕事に就かんばごとなるよ」
とか「あの人は遊ばんほう

がよかよ」とか、家庭で子ど
もに言ったりしてはいないで
しょうか。子どもの時に耳に
した言葉は、一生のものの見
方や考え方に大きな影響を与
え、差別心さえ植え付けるの
で気をつけたいものです。

今年は「人権教育のための
国連10年」の7年目になりま
す。人権とは誰もが生まれな
がらにして持つて持っている
で、人間が人間らしく生きて
いくための、誰からも侵され
ることのない基本的な権利で
す。

市が提唱する「人にやさし
いまちづくり」の実現のため
にも、まず家族からお互いに
人権を大事にし、人権感覚を
磨き、「人にやさしい家庭づ
くり」を心がけましょう。

(市社会教育指導員)

大阪フィルハーモニー

交響楽団コンサート

超満員のファンを

魅了しました

6月17日、大阪フィルハー
モニー交響楽団のコンサート
が、市民センターで開かれま
した。

当日は、海外演奏も数多く

こなす、日本を代表する本格
的オーケストラの公演とあつ
て、600人を超えるクラシ
ックファンが来場。日頃なか
なか間近で見ることのできな
い、迫力あるオーケストラの
演奏に時を忘れて聴き入って
いました。

最後の曲が終わると、会場
ではわれんばかりの拍手と喝
采が沸き起こっていました。

郷土の文化財

伊万里市の歴史(補足)

上松浦の松浦党

伊万里市の中世

下松浦の平戸松浦氏と対
照的だったのが、上松浦の
波多氏です。

天正15年(1587年)

豊臣秀吉が九州に出兵した

ときには、波多親は、佐賀

の大名、龍造寺隆信の配下

となり、秀吉に敵対しまし

た。しかし隆信の重臣、

鍋島直茂のとりなしで、な

んとか所領を安堵されまし

た。

そして天正16年(1588

年)、親は秀吉に京都へ

呼び出されます。

そこで親は、秀吉の命を

受けた京都奉行、浅野長政

のはからいで、破格の待遇

を受けました。まず一流の

茶人、千利休や津田宗及、

細川幽斎などの茶会に招か

れます。

また親は、公家の位の

諸大夫に任せられ、武家の

位の三河守をたまわつてい

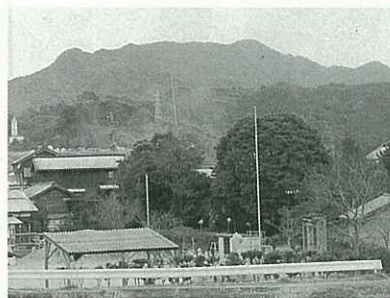

岸岳城跡(北波多村徳須恵側から望む)

ます。さらに秀吉から豊臣
姓を名乗ることを許されま
した。

京都で、秀吉にどのよう
な仕打ちを受けるか怯えて
いた親は、一転してそのと
きの光榮な気持ちで、国も
とを守る有浦高に書き送っ
ています。

この接待のうらには、朝
鮮半島へ攻め入るときの拠
点となる、上松浦を治めて
いる親を、手なずけておき
たいという、秀吉の思惑が
ありました。

みんなの 広場

このコーナーでは、あなたの周りの身近な出来事や話題を待っています。市役所広報係へご連絡下さい。
(☎ 23-2111・内線207)



梨里(りりー)ちゃんもよろしくね(6月11日)

伊万里梨のPRキャラクター『なし万里(まり)くん』にガールフレンドが誕生しました。その名は『梨里(りりー)ちゃん』。南波多農協が名前を募集したところ、全国から約2500通の応募が寄せられ、審査の結果、千田(ちた)四郎さん(77歳、岩手県花巻市)の案に決定したものです。今月から大阪、福岡などの消費地へカップルでPRに行く予定になっています。来年の今ごろはベビーが誕生しているかも？



火の用心を中国語では?(6月12日)

中国上海から来ている縫製技術研修生47人の消防研修が消防本部でありました。これは佐賀西部アパレル協同組合が行っている研修の一つとして行われたもので、防火のポイントの講義のあと、応急手当や消火器での消火実技などに熱心に取り組んでいました。



目の不自由な人はたいへんです(6月3日)

視覚障害者の会が主催する『白い杖で町を歩こう会』がありました。参加者は、市民センターから森永公園までの道のりをアイマスクをつけて歩きました。「マスクをつけていると暗くて、怖い。目の不自由な人はたいへんだと思いました」と参加者は話していました。

宇宙のひろがり音楽で(6月2日)

第16回アイシスコンサートが市民センターでありました。今回のテーマは『宇宙』。ステージ上もさながら宇宙空間のようです。クラシックの名曲から映画音楽まで、全16曲が会員により披露されると、会場は感動の拍手が鳴りやみませんでした。



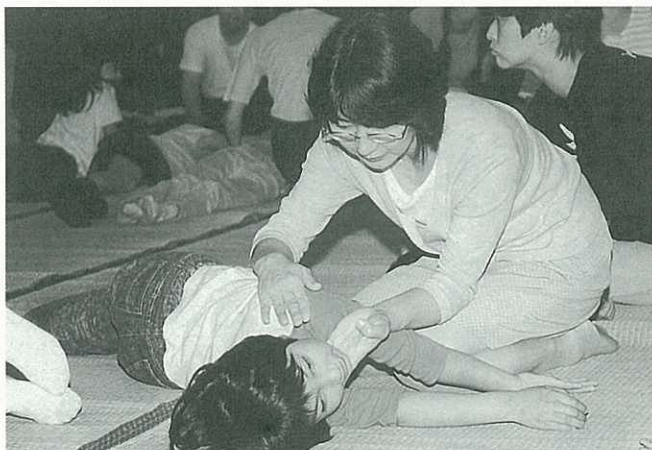

④いざという時のために (6月14日)

牧島小学校育友会が主催する『救急救命法講習会』がありました。救急車が到着するまでの応急措置の大切さについて消防署員の話聞いたあと、さっそく自分の子どもを相手に実習。口の中の異物の吐かせ方や、心肺蘇生法など真剣に取り組んでいました。



④美しい花でまちを飾ろう (6月10日)

『大川町花いっぱい運動』が、県道相知・山内線の宿ハイパスでありました。これは町のコミュニティ運営委員会が毎年行っているもので、当日は約100人が参加。道路沿いにサルビアやコスモスなどの苗を植えました。今年も道行くドライバーの目を楽しませそうです。

④みんなの手で美しいふるさとに (6月3日)

県下一斉『ふるさと美化活動』がありました。市内では有田川や新田川の河川敷などを中心に、14団体、約260人が参加し、草刈りなどに汗を流しました。参加者は「終わったあとのそう快感がたまりません」と話していました。



④心と体の健康が大事です (6月9日)

『市民の口腔健康フェア』が市内のホテルでありました。講師は北九州津屋崎病院副院長で、心療内科が専門の森 崇 (しゅん) 先生。心と体の健康のために、いかに食事が大事かについての講演があり、参加者は熱心に聞き入っていました。



これからも
みんなの夢をのせて



JR九州唐津鉄道事業部が発足から10周年を迎え、6月10日、伊万里駅で記念イベントの出発式がありました。

当日は、みなみ保育園の園児が招待され、増設された列車に乗って西唐津駅での記念イベントに参加しました。出発式では、園児たちが、伊万里高校吹奏楽部の演奏にのせて『汽車ぽっぽ』『あんぱんまん体操』を披露。関係者から盛んな拍手が送られていました。園児たちは



「この前、列車に乗って遠足に行きました。とてもワクワクしました。これからもみんなの夢をのせてがんばってください」とお祝いのお言葉をいただきました。

Old Person
and Child Page

ほがらか



ページ

★大川内★
保育園

おいもさん
大きく育ってね

6月12日、大川内保育園の園児と、大川内青螺老人クラブ会員による「芋苗植え」が



ありました。

当日は、老人クラブ会員の
手によって整地された1アールほどの畑に、保育園から年中組と年長組あわせて30人、老人クラブから13人が出て、いっしょに苗をていねいに植えていました。

植え終わった畑を見ながら園児たちは「きょうはとても楽しかった。秋には、またいっしょに大きなおいもさんを掘ってくださいね」とあいさつしていました。

なお今月は、いっしょに七夕飾りをして交流を深める予定になっています。

★波多津★
小学校

子どもたちの
能力に脱帽です



波多津小学校で、5月26日、一輪車の運動会「一輪ピック」がありました。

これは、一輪車を通して平衡感覚を身につけるとともに、児童の体力の向上を図るため毎年開かれていたもので、今年で15回目を迎えます。

当日は同校児童のほか、市内からはお隣の波多津東小をはじめ、松浦小、二里小、東山代小、南波多小、大坪小が参加。また市外からは福島小の参加を得て、さながら一輪車のオリンピックのようです。

スピードを競う種目あり、技を披露する種目ありで、応援する観客はハラハラ、ドキドキの連続です。特に、自分の身長の上もある高輪車乗り、一輪車でその場に止まったり、飛び乗ったりする技能乗りや、グループ全員の意気合が合わないといわずかしい、棒リレー、マスゲームでは感嘆のため息しきり。それにしても、むずかしい技をいとも簡単にやっつてのける、子どもたちの度胸と能力のすごさに、われわれ大人は完全に脱帽です。

四季の詩

走り乗るバス冷房に救ひあり

瑞穂町

松井 千草

傷つきし花かと思れば朝顔に

薄緑なすバツタひそめり

山代町久原一區 中西 信行





大川内
小学校

所在地 伊万里市大川内町
甲3280番地1

創立 明治8年
(1875年)

児童数 142人

校長 植松 直樹

わたしの学校

沿革

村内の4小学校が統合、その後幾多の変遷を経て昭和29年、市制施行に伴い現在の大川内小学校となりました。校章は、鍋島家御紋がとりいれられています。

学校の特徴



紹介してくれた大久保美里さん(写真左)、金子 明さん(写真中) 内山莉咲さん(写真右)

私たちの学校の校庭には、さくらんぼの木が8本あります。毎年5月頃に真っ赤な実をたくさんつけるので、みんなですべてをいただきます。今年も、とてもおいしかったです。

全校児童で行う焼き物づくりのようす



す。また、学校内に「遊々窯」という窯があつて、毎年全校で焼き物を作ります。その時には、大川内山の窯元から先生として教えにきてくれます。大川内小学校ならではの行事で、とてもいい経験になります。作った焼き物は家に持って帰って、いまでも大事に使っています。運動会では、チーム全員でバトンをつなぐ「全員リレー」でたいへん盛り上がりがあります。近くには養護学校があり、料理をしたり、近くの杏子川でいっしょに遊んだりして楽しい交流をしています。

ほほえ美さん

すぎやま ひろみ
杉山 弘美さん(21歳)

★黒川町小黒川

★てんびん座・B型



弘美さんは、黒澤明記念館サテライトスタジオのカフェに勤務しています。今年の10月で丸2年。「団体客が一度に来館される時は、忙しくて大変です。でも、いろんな人と出会えて、話ができることが楽しいですね」とのこと。もうすぐ建設予定の本館については、「私の地元に行けることもあつても楽しみたいです。たくさんの人に来てもらいたいですね」と語る彼女。将来の夢は、やはり結婚。「早く結婚したいんです。でも、結婚しても仕事は続けていきたいですね」と明るく語ってくれました。

わが家のアルバム

かがわ まなみ
賀川 愛美ちゃん(2歳8か月)

★知則・涼子さんの長女

★立花台3丁目



おかあさんからひとこと



思いやりのある、やさしい人になってください。将来は、仕事のできる自立した女性になって欲しいと思います。

わたしは3月に名古屋から引っ越してきたばかりなの。少しはずかしがりやだけど、たくさんお友達をつくりたいな。それと、もうすぐ赤ちゃんと生まれて、わたしおねえちゃんになるの。一緒にいろんなことをして遊びたいから、早く生まれてこないかな。

スポーツ

7月の町民スポーツ

- 8日(日)
 - 山代町民ミニバレーボール大会
8時半開会 山代中学校、山代東小学校
- 15日(日)
 - 黒川町民球技大会
8時開始 黒川小学校
- 22日(日)
 - 二里町民スポーツ大会
8時半開会 二里小学校
 - 東山代町民バレーボール大会
8時半開会 東山代小学校、滝野小学校
- 29日(日)
 - 山代町子ども会
キックベースボール大会
8時半開会 山代中学校
- 8月4日(土)
 - 松浦町子ども会
ミニバレーボール大会・
キックベースボール大会
8時開会 松浦体育館ほか
- 5日(日)
 - 黒川町子ども会
ミニバレーボール大会・
キックベースボール大会
8時半開会 黒川小学校
 - 東山代町子ども会
ミニバレーボール大会・
キックベースボール大会
8時20分開会 東山代小学校、東山代運動広場

7月の市民スポーツ

- 4日(水)～
 - 市長旗争奪
ママさんバレーボール大会
19時15分開始 国見台体育館
- 8日(日)
 - 盆踊り講習会
9時半開会 国見台武道館
 - 市長旗争奪青年相撲大会
9時開会 国見台相撲場
- 15日(日)
 - あじさいカップ選手権大会
(バドミントン)
9時開会 国見台体育館
- 21日(土)、22日(日)
 - 伊西地区中体連総合体育大会
国見台球技場ほか

第4回市民グラウンドゴルフ大会

総合優勝は

大川内体協クラブB



第4回市民グラウンドゴルフ大会が6月10日、国見台陸上競技場と球技場で、2パールのに分かれて開かれました。

この日は、市内から62チームおよそ400人が参加。ホールインワンの度に大きな歓声が沸くなど、競技はなごやかな雰囲気で行われました。上位の結果は、次のとおりです。

《Aパート》

- ◎団体の部
 - 優勝 大川内体協クラブB
 - 2位 里和会A

《Bパート》

- ◎団体の部
 - 優勝 大川内体協クラブB
 - ◎個人
 - 3位 成富弘司
 - 2位 吉田洋一
 - 1位 西山和則

《総合優勝》

- ◎団体
 - 優勝 大川内体協クラブB
 - ◎個人
 - 3位 藤瀬ミツエ
 - 2位 古場清美
 - 1位 力武聡

スポーツを通じて 交流の輪

スポーツ少年団の交流大会が、6月17日、南波多小学校と南波多中学校を会場に開かれました。

参加したのは、市内にある少年野球や剣道クラブなどの少年団から13団、約350人。

この日は、レクリエーション種目と、ニュースポーツのカラーリングやペタンクなど8種目を行い、全種目の総合点で順位が決められました。参加した子どもたちは、初めて行う種目もすぐにコツをつかみ、高得点がでるたびに笑顔がこぼれていました。

上位の結果は、次のとおりです。

《Aパート》

- ◎優勝
 - 大川少年野球
 - 2位 東山代少年陸上A
 - 3位 ブラックリバー
- ◎Bパート
 - 優勝 東山代少年陸上B
 - 2位 南波多少年野球
 - 3位 二里少年野球



市少年相撲大会

大相撲顔負けの名勝負を展開!

市少年相撲大会が、5月19日、20日の2日間にわたって、国見台相撲場で開かれました。

この大会は、相撲の普及と子どもたちの健全な育成をめざして、市相撲連盟が毎年開いているもので、中学生大会

が19回、小学生大会が24回を数えます。

出場したちびっ子力士たちは、土俵上では真剣そのもの。

大相撲さながらの熱戦を展開しました。豪快な技が決まったり、小柄な力士が、自分より大きい力士を投げ飛ばして

勝ったりすると、会場につめかけた保護者たちから盛んな拍手が送られていました。

小学6年生団体の部では、牧島小学校が見事優勝。監督の先生は「6年生男子は8人しかいないので、今回全員で出場しました。まさか優勝できると思

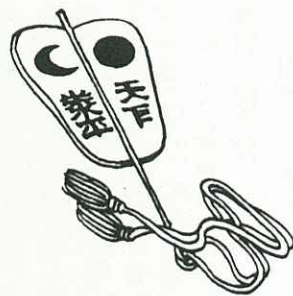

①東陵中A ②東陵中B

◎個人戦の部

▼1年生 ①西田亜久里(滝野中) ②西田真也(滝野中) ③塚本浩平(啓成中)

▼2年生 ①副島雄二(東陵中) ②萩原勝吾(啓成中) ③江口直也(東陵中)

▼3年生 ①中山邦彦(東陵中) ②山口洋平(東陵中) ③池田秀司(東陵中)

《小学生》5月20日開催

◎団体戦の部

▼5年生

①大川小 ②牧島小 ③黒川小

▼6年生

①牧島小 ②立花小 ③大川小

◎個人戦の部

▼5年生 ①古賀憂也(松浦小) ②中井裕武(大川小) ③橋口大徳(牧島小)

▼6年生 ①岩藤 樹(大坪小) ②川本成人(伊万里小) ③山下真平(伊万里小)

◎小学生女子の部(個人戦)

▼5年生 ①平山美穂(大坪小) ②山口美耶(松浦小) ③副島佳恵(松浦小)

▼6年生 ①山口彩菜(松浦小) ②片岡蘭子(立花小) ③大川内有紀(立花小)

▼敢闘賞

如田大樹(大坪小5年生) 廣瀬勇也(南波多小6年生)

市近郊中学

卓球大会

市近郊中学卓球大会が、6月10日、国見台体育館で開催されました。団体戦には、男子が12チーム、女子が11チーム出場。個人戦には男女とも各48人が出場し、熱戦が繰り広げられました。

上位の結果は、次のとおりです。

▼男子団体

優勝 山代中学校

2位 滝野中学校

3位 東陵中学校 福島中学校

▼男子個人

優勝 横尾健児(山代)

2位 松尾 翔(山代)

3位 平山慎也(東陵) 一番ヶ瀬優輝

▼女子団体

優勝 東陵中学校

2位 福島中学校

3位 南波多中学校 滝野中学校

▼女子個人

優勝 古賀明子(東陵)

2位 前田裕樹(南波多)

3位 杉山千里(南波多) 久重路真弓(山代)

くらしのチャンネル

お知らせ

医療費の助成には更新が必要です

重度心身障害者医療費助成、母子家庭等医療費助成（父子家庭およびひとり暮らしの寡婦も含む）を受けている人は、毎年受給資格の更新申請が必要です。

※平成13年1月2日以降に伊万里市に転入してきた人については、平成13年1月1日現在の住所地で発行された、平成13年度の所得証明書が必要で

※新規認定の申請は随時受付

《重度心身障害者への助成》

- 受付期間 7月16日～31日
- 持参するもの

印鑑、保険証、身体障害者手帳（1・2級）、療育手帳（A）、受給資格証、口座番号（受給者本人名義、郵便局取り扱いを除く）

● 受付・問合せ先

市福祉課社会福祉係

（☎23）2111内線261

《母子家庭等への助成》

● 受付期間 7月16日～31日

● 持参するもの

印鑑、健康保険証、更新申請書、受給資格証

● 受付・問合せ先

市福祉課子育て支援係

（☎23）2111内線258

特別障害者手当と障害児福祉手当

市は、障害がある人に対し手当を支給しています。支給を受けるには、一定の要件と所得制限があります。

◇特別障害者手当

20歳以上の人で、著しい重度の障害のために、日常生活において常時特別の介護を必要とする在宅の人

● 金額（月額）

2万6860円

◇障害児福祉手当

20歳未満の人で、重度の障害のために、日常生活において常時特別の介護を必要とする在宅の人

とする人（施設入所児は除く）

● 金額（月額）

1万4610円

● 問合せ先

市福祉課社会福祉係

（☎23）2111内線261

重度心身障害者への紙おむつ購入費助成

市内に住所がある在宅の重度心身障害児・者（満3歳以上～65歳未満）のうち、生計中心者が所得税非課税の世帯で、次のいずれかに該当する常時失禁状態にある人に対し、紙おむつ購入費を助成します。

● 対象者

▽身体障害者手帳1級または2級の交付を受けた人

▽療育手帳（A）の交付を受けた人

● 助成内容

月120枚分の購入費、または月額6000円のいずれか少ない方を助成します

● 受付期間

7月16日～31日

● 持参するもの

※新規申請は随時受付

身体障害者手帳または療育手帳、印鑑

● 受付・問合せ先

市福祉課社会福祉係

（☎23）2111内線261

ストマ用装具の購入に助成をします

ストマ用装具の購入に要した費用の一部（年限度額1万2000円）を助成します。

● 対象者

直腸、ぼうこうなどで身体障害者手帳の交付を受けている人

● 助成額

月額1000円

● 申請期限

7月31日（火）

● 持参するもの

身体障害者手帳、印鑑

● 問合せ先

市福祉課社会福祉係

（☎23）2111内線261

住民票・印鑑証明書交付取次場所の変更

伊万里駅観光案内所で行っていた住民票・印鑑証明書の交付取次場所が、7月2日から商工会館1階の伊万里市観光協会に変わります。

● 取次時間

午前9時～午後6時

● 問合せ先

市市民課

（☎23）2111内線289

井戸水の適切な管理に心がけましょう

井戸水を安心して利用するため、次のような点に注意しましょう。

▽井戸のまわりは、いつも清潔にしておきましょう

▽1年に1回以上、定期的に水質検査を受けましょう

▽消毒あるいは煮沸して使用しましょう

● 問合せ先

市生活環境課

（☎23）2111内線282

脳ドックの受診に助成をします

市は、今年度から国民健康保険被保険者を対象とした脳ドックの助成を始めました。

● 対象者

- ① 4月1日現在で40歳以上の人（老人医療受給者および入院療養中の人を除く）
- ② 伊万里市国民健康保険税の滞納がない人
- ③ 当該年度内に、人間ドックおよび脳ドックの受診、または受診申し込みをしていない人

● 自己負担金

1万2430円

● 脳ドック指定医療機関

山元外科病院・西有田共立病院

※受診申し込みは随時受け付けています

● 受付・問合せ先

市健康増進課

（☎23）2111内線223

7月の行事

市民センター ☎ 23911

8日(日) 若柳吉国香7回忌追善
しの舞会公演
12時半 3000円

市民図書館 ☎ 234646

12日(木) 一映「終着駅」
13時半 無料
18日(水) 一映「終着駅」
13時半 無料
22日(日) 子映「赤毛のアン」
14時半 無料

◇子ども放送局(番組上映)

14日(土) テーマ「昆虫」
10時半 無料
22日(土) 夏休み特別番組
10時半 無料

◇特別企画『としよかん☆(ほし)まつり』

7日(土)、8日(日) 2日間開催

市民のみなさんと一緒に図書館の誕生日を祝います。器楽演奏、合唱、茶席、お話し会、古本市など、たくさんのイベントを予定しています。

・7日(土) 午後1時～6時
・8日(日) 午前10時～午後5時

※毎週土曜日 お話し会 14時半～
※都合により上映時間を変更することがあります。

市民相談

会場：市民相談コーナー
時間：10時～15時 無料・秘密厳守

- 法律 (木) 5.19
- 交通事故 (火) 10
- 行政 (水) 18
- 人権 (火) 3.17
- 身障者 (月) 23
- 消費生活 (月) 2.9.16.23.30
- 女性就業 (水) 4.11.18.25
- 社会保険 (金) 6.13.27

(会場：第1面接室)

- ボランティア相談…毎週月曜日
10時～15時 会場：市民ロビー
- 緊急巡回労働相談…毎月第3火曜日
10時～16時 会場：市民ロビー

「困ったな」「おかしいな」と思った時は、お気軽に市民相談コーナーへご連絡ください。

☎ 232111 (内線226)

0-157・食中毒に注意しましょう

0-157・食中毒は夏場特に発生しやすくなります。食中毒予防の3原則は、食中毒菌を「つけない」「増やさない」「死滅させる」です。
この3原則を守り、0-157・食中毒を予防しましょう。

赤十字幼児安全法講習会

子どもに起きやすい事故の予防や、応急手当の方法、病気への対応のしかたなどの講習会を実施します。
●対象 一般市民ならどなたでも受講できます

日時 7月26日(木)
午後1時半～午後4時半

- 会場 市民センター
- 定員 20名
- 受講料 無料
- 申込期限 7月19日(木)
- ※定員になりしだい締め切り
- 申込・問合せ 市社会福祉協議会 (☎ 233931)

チャイルドシートを無料で貸し出します

- チャイルドシートの種類
- ▽幼児用 (1歳～4歳くらいまで)
- ▽学童用 (4歳～8歳くらいまで)
- 貸出期間 3ヶ月以内
- 問合せ 市総務課行政係 (☎ 232111 内線412)

ぼしゅう

自然の森キャンプ場 野性への挑戦

- 期日 8月17日(金)～20日(月) 3泊4日
- 体験内容 わんぱくラリー、きもだめし、キャンプファイヤーなど
- キャンプ地 自然の森キャンプ場(大川町東田代)
- 定員と参加費
- ▽小学5年生～中学生 54人 3000円
- ▽高校生(サブリーダー) 10人 無料
- 申込期限 7月24日(火)
- 定員になりしだい締め切り
- 申込先 各町公民館

市民音楽祭への出場者を募集

- 問合せ 市青少年センター (☎ 232111 内線462)
- 日時 12月2日(日)
- 会場 市民センター
- 募集部門
- ▽自由曲の部 ①歌 ②器楽
- ※個人出場は不可
- ▽ふるさとの歌の部
- 『伊万里讃歌』発表への参加者(個人可)
- 応募資格 市内在住者または市内で常時活動している団体に所属している人
- 応募方法 所定の申込用紙に必要事項を記入のうえ、市生涯学習課または各町公民館へお申し込みください
- 応募期限 7月31日(火)

しけん

県職員(獣医師)採用試験

- 問合せ 市生涯学習課 (☎ 232111 内線453)
- 受験資格
- 獣医師の免許取得者または平成14年3月31日までに免許取得見込みの人
- 採用人員 4名程度
- 試験内容 面接試験、論文試験、適性検査、身体検査
- 申込期限 7月19日(木)
- 試験日程
- 受験者に別途連絡します
- 申込・問合せ 県総務部人事課 (☎ 0952257011)



故郷・伊万里から遠く離れて仕事などに頑張っている伊万里出身者がいらつしやいます。また「伊万里」という語感が好きで、これを店名にされているお店なども数多くあります。

このコーナーでは「伊万里」と縁が深いみなさんのお便りをご紹介します。

伊万里焼は日本一、世界一

東京都文京区湯島

『いまり倶楽部』

山本方子さん

盛夏の候、伊万里市民の皆様にはお元気で過ごしのことと存じます。私は、東京の文京区湯島において伊万里焼の販売をいたしております『いまり倶楽部』の山本と申します。

私は、伊万里の出身ではありませんが（長崎出身）、子どものころから伊万里焼には興味があり、歴史の授業の中でも、江戸時代より

伊万里港からヨーロッパに輸出され、質と長い歴史の中で世界に代表される焼物と教わって来ました。数年前より縁あって、伊万里焼の販売に携わることになりました。

数年より縁あって、伊万里焼の販売に携わることになりました。数年前より縁あって、伊万里焼の販売に携わることになりました。

数年前より縁あって、伊万里焼の販売に携わることになりました。数年前より縁あって、伊万里焼の販売に携わることになりました。

数年前より縁あって、伊万里焼の販売に携わることになりました。数年前より縁あって、伊万里焼の販売に携わることになりました。

数年前より縁あって、伊万里焼の販売に携わることになりました。数年前より縁あって、伊万里焼の販売に携わることになりました。

数年前より縁あって、伊万里焼の販売に携わることになりました。数年前より縁あって、伊万里焼の販売に携わることになりました。

数年前より縁あって、伊万里焼の販売に携わることになりました。数年前より縁あって、伊万里焼の販売に携わることになりました。

充実した品揃えにも満足いただけ、そして、お買い上げいただいたお客さまには、みな使いやすく、丈夫で質のよさを喜んでいただいています。そして、満足いただければいただくほど、こんな良い焼物を価格の面でももっと気軽に求めることができたらという思いを強くお持ちです。でも伊万里焼の場合、何ものにも代えがたい手描きということが利点で、単純にコスト削減などを図れないのは十分に理解できます。

ご来店いただくお客さまは皆、伊万里焼が大好きです。どうぞ焼物に携わる皆さま、たいへんなお仕事ではございますが、これから、消費者の皆さまに夢を与え続けていきたいと思います。

たまに行く小料理屋さんで、おいしい料理を素晴らしい器で食する一時は至福の喜びです。歴史ある伊万里、そして情緒あふれる伊万里の街並みに思いを馳せ、このたびは思いつくまま書き記しましたことお詫び申し上げます。伊万里市民の皆さま、関係各位の皆さまのご健勝をご祈念申し上げます。

伊万里焼が並ぶ店内にて（右が山本さん）

今月の焼物

青磁三蓋松文変形皿

型打技法で成形された青磁の変形皿です。見込みに三つ重ねの松を陽刻であらわしています。染付の作品にくらべて松葉の表現がない点が清楚です。青磁釉の発色はよく、落ち着いた雰囲気があります。同じ型でつくられたとみられる染付のものは、九州陶磁文化館や今右衛門古陶磁美術館などにあります。

編集室から

今月は「子育て」について、特集をしてみました。我が子が育つたか、育たなかったか。自分も同じ子育て世代ですので、そのたいへんさがよくわかります。このころつくづく、子どもとゆつくり話す機会が少なくなつたなと思います。仕事が忙しい、時間がないとかで大切なことをおさりにしてないだろうか。ほんのささいなことかも知れませんが、子どもは重要な情報を発しようとしていても知らず。それはききょうであって、明日では遅いかも知れません。恥ずかしながら、今回あらためて「話す」ことの大切さを痛感した次第です。子育て中の皆さんががんばってください。（V）

人のうごき

平成13年6月1日現在

●人口	59,826人	(一)	23)
●男	28,514人	(一)	11)
●女	31,312人	(一)	12)
●世帯	20,148世帯	(十)	10)

() は前月比

伊万里 2001-7

発行日／平成13年7月1日
 発行編集／伊万里市役所秘書課広報係
 (0955)23-2111
 〒848-8501 佐賀県伊万里市立花台1-1-1
 伊万里市のホームページ
<http://www.saganet.ne.jp/imari/>
 印刷／株式会社三光