

伊万里

Imari

広報 **2** NO. 552
2000
(平成12年)



みんなが幸せな年でありますように！（えびす祭、1月16日）

染付松鶴花文皿

伊万里 1810～1830年代
高さ5.8 口径46.9 底径26.5cm



特集 2000年はサイクル元年 …2
第4次伊万里市総合計画を見てみよう …6
パブリックインフォメーション …8
みんなの広場 …14
ほがらかページ …16
ほくの学校わたしの学校 17
スポーツ …18
教育と文化 …20
くらしのチャンネル …21
お便り …24

4月1日から

ペットボトルと

発泡スチロールトレイの

分別収集を始めます



リサイクル型社会の実現に向けて

いま、ゴミの減量化・再生利用など「資源循環型社会」への転換が強く求められています。

国では、事業者、消費者、行政などの役割分担を明らかにし、各自がその責任を果たすことよって、再生利用を促進する新たな社会経済のシステム化を目指し「容器包装リサイクル法」を制定しました。

市では、このような社会情勢に対応するため、今回、環境センター内にリサイクルセンターを整備し、ビン類、ペットボトル、発泡スチロールトレイの再資源化に取り組むことにしました。

ビン類

現在、ビン類については、市の指定袋（赤文字）で毎月

2〜3回定期的に収集し、環境センターで破碎して埋め立てています。

環境センターの最終処分場では、年間2500トンの焼却灰などを埋め立てていますが、その約半分が破碎したビン類や陶磁器などです。このまま推移すると平成19年度中には、処分場は満杯になる見込みですので、対策を講じることが急務となっています。

ペットボトルと発泡スチロールトレイ

市の指定袋（青文字）で毎週2回の定期収集を行い、焼却処分しています。

しかし、今後は、焼却に伴うダイオキシン類の発生防止と、資源を有効に活用できる社会づくりが強く求められています。

このようなことから、現在、環境センターの敷地内にビン類、ペットボトル、発泡スチロールトレイの選別作業所、保管倉庫などを配した「リサイクルセンター」を建設しています。

それにあわせて、4月1日から新たな分別収集を開始することにしました。

緑色とだいたい色のゴミ袋を使用

《ビン類》

▽収集日

従来通り、毎月第1、第3、第5の金曜日または火曜日（おおむね月に2回）

▽ゴミ袋

従来通り、「その他の不燃物」（赤色文字で表記）の袋を使用してください

《ペットボトルと発泡スチロールトレイ》

▽収集日

ビン類と同じで、毎月第1、第3、第5の金曜日または火曜日です

▽ゴミ袋

▽ペットボトル

新しくできる市指定の「ペットボトル用ゴミ袋」（緑色地に黒色文字で表記）を使用してください。厚みが多少異なりますが、現在使われている「可燃物用袋（大）」と同じ大きさです。

▽発泡スチロールトレイ

新しくできる市指定の「発泡スチロールトレイ用ゴミ袋」（だいたい色地に黒色文字で表記）を使用してください

ださい。厚みが多少異なりますが、現在使われている「可燃物用袋（中）」と同じ大きさです。

▽ゴミ袋の価格

▽「ペットボトル用ゴミ袋」（緑色地に黒色文字で表記）

1枚 40円

▽「発泡スチロールトレイ用ゴミ袋」（だいたい色地に黒色文字で表記）

1枚 30円

無料回収のお店があります

市の収集だけでなく、表のように市内の一般小売店（スーパーなど）のなかには、回収箱を設置して、発泡スチロールトレイの自主的な回収をしているところもあります。いずれのお店も無料で回収していますので、お買い物の際に利用してはいかがでしょうか。

発泡スチロールトレイの無料回収店舗

店名	所在地	店名	所在地
Aコープいまり		まつばや	脇田町
本店	立花台1丁目	ダイエー	新天町
黒川店	黒川町塩屋	オサダ伊万里店	二里町川東
波多津店	波多津町浦	エレナ伊万里店	二里町東八谷
松浦店	松浦町桃川	スーパー三友	
浦之崎店	山代町浦之崎	黒川店	黒川町塩屋
Aコープ南波多店	南波多町井手野	立花店	立花町南ヶ丘
Aコープ前平店	南波多町古里	浜町店	新天町
Aコープ大川店	大川町宿	東町店	立花町東円蔵寺
フードショップだ	東山代町里	山代店	山代町楠久
マルキヨウ店	二里町大里		

リサイクルに出す時には 注意が必要です

ペットボトル

一見ペットボトルのよう
に見えても、ペットボトル
ではないものもありますの
で、よく注意してください。
また、収集に出す場合は
次のことを守ってください。



キャップや異物は取
り除いてください



よくすすぎ、乾かし
てください



切らないで、足で踏
みつぶしてください

リサイクルできるペッ
トボトルには、ラベル部
分やボトルの底にこのマ
ークがついています。
マークを確認してから
出してください



PET **PET**

このマークがあるものは
出さないでください

注意!

飲料用、しょうゆ用、酒
類用以外に使用されたペ
ットボトルは出さないで
ください。また、使用後
に食用油や洗剤などを詰
め替えて使用したのも
出さないでください

発泡スチロールトレイ

回収できるトレイは、発
泡ポリスチレン製のもの
に限ります。なかなかほか
のものと見分けが付きませ
んが、つまようじを突き刺す
ことができるものです。



回収ができるトレイ
か確認してください



よく洗ってください

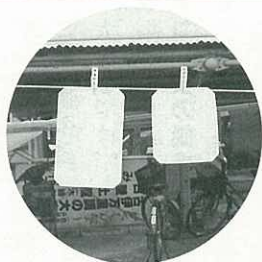

よく乾かしてくださ
い

回収できないもの



納豆、しめじ等の容器



即席めん容器

回収できるトレイ



肉や惣菜などのトレイ



参加していただけますか？

リサイクルサンデー

「ごみゼロ社会」の実現を目指し、平成8年度から、市民だれもが参加し、資源ゴミを効果的に回収できる「リサイクルサンデー（集団拠点回収）」を実施しています。

これは、古紙や古布、空き缶などの資源ゴミの回収を進めるとともに、リサイクルや環境美化意識の啓発、地域の連帯意識の向上など、地域づくりのうえで大きな効果が

あります。

- ミは、この日に分別して出すことになっていきます。
- ◆地区別の実施日
 - ▼第1日曜日 南波多町、大川町、松浦町
 - ▼第2日曜日 伊万里地区、大坪地区、牧島地区
 - ▼第3日曜日 大川内町、黒川町、波多津町
 - ▼第4日曜日 二里町、東山代町、山代町
 - ◆回収品目
 - ①紙類（新聞・雑誌など）
 - ②布類
 - ③金属類（アルミ缶など）
 - ④ビン類（ビールビンなど）
 - ◆問合せ先 市生活環境課
（☎②③ 2111 内線283）



地域ぐるみで

リサイクル

野口 久子さん
（立花町南ヶ丘）



私たち南ヶ丘区では、毎月第2日曜日にリサイクルサンデーを実施し、子ども会が中心となって、お世話をしています。各自が公民館に持ち寄るようにしていますが、呼びかけなどもやっています。私たちのところは、住宅地ですので、特に関心が高いようです。それと、市から奨励金があるので、子ども会の役員としては、会の運営にたいへん役立っています。

これからも、無駄な買い物はしないように心がけ、少しでもゴミを出さないようにしたいです。

年度別の資源ゴミ回収状況

年度	H4	H5	H6	H7	H8	H9	H10	H11
資源ゴミ回収量	473t	650t	750t	954t	1,376t	1,512t	1,973t	2,383t
実施団体(行政区)	37団体	37団体	56団体	63団体	184団体(130)	175団体(145)	182団体(157)	175団体(159)

事業所系ゴミ処理手数料を改定します

また、市では、平成12年4月1日から、事業所が環境センターに搬入するゴミの処理手数料を、次のとおり改定します。

《事業系ゴミ処理手数料》

◆現行

▽0・5トンまで 510円
▽0・5トン～1トン 1050円

▽1トンを超えた場合は、1トンごとに1050円を加算

◆改定後

200グラムまでごとに 800円

分ければ資源

混ぜればゴミ

市民部次長
（兼）生活環境課長
南 和夫



私たちは、これまで大量生産、大量廃棄という「使い捨て社会」に慣れ、ゴミのやまを築いてきましたが、21世紀にはそれと別れを告げたいと考えています。

このためには、ゴミの減量とリサイクルを市民あけてさらに推進していく必要があります。

市では、本年4月から新たに分別収集を開始しますが、これを円滑に進めるためには、市民皆さんの日ごろのご協力が必要です。「分ければ資源、混ぜればゴミ」を今一度心がけてください。

第4次伊万里市総合

計画を見てみよう

NO. 3

総合計画は、総合的かつ計画的な行政運営を図るため、中・長期的な視点から、伊万里市の将来像やまちづくりの目標などを示し、その推進のための施策を明らかにしたものです。市では、21世紀の幕開けのときにふさわしい、個性豊かで、活気に満ちた地域社会を創造し、市民福祉の向上を図るため、第4次伊万里市総合計画をまとめました。この内容について、3月までシリーズでお知らせしていきます。

今回の内容は？

第2回目では、伊万里市が目指す将来都市像『21世紀を拓く交流と創造の市民都市』を実現するための五つのまちづくりの目標を示しました。ここで、確認のためにもう一度紹介します。

- ① 活力とにぎわいのあるまちづくり
 - ② 人にやさしい健康・福祉のまちづくり
 - ③ 環境にやさしい快適・安全なまちづくり
 - ④ 豊かな個性と文化を育むまちづくり
 - ⑤ 参加と連携によるまちづくり
- そして、この第1番目の目標である「活力とにぎわいのあるまちづくり」についての主要な施策と、その施策に沿った主要事業を説明しました。

今回は第2番目の目標である「人にやさしい健康・福祉のまちづくり」と、3番目の「環境にやさしい快適・安全なまちづくり」の主要な施策とその主要事業を説明します。

人にやさしい健康・福祉のまちづくりの実現には？

暮らしの安心を根底から支えるものは、健康に不安がないこと、障害などを持っていても、快適に暮らせる福祉社会が実現されていることです。このために、次のような主要施策を定めました。

- ① 母子・成人・高齢者保健サービスの充実
- ② 健康の維持増進に向けた市民意識の高揚
- ③ 市民参加による福祉サービスの充実

具体的な事業はどんなもの？

④ 少子高齢化対策とバリアフリー社会の実現

以上の施策に沿った主要事業として、次のものがあります。

- ▼ 健康づくり事業の充実
- ▼ 福祉のまちづくり条例の制定、バリアフリー化の推進
- ▼ 高齢化への対応（介護保険制度の導入と運営）
- ▼ 少子化への対応（子育て支援対策の充実）

このような事業を実施し、施策の展開を図ります。



拓く 造の市民都市



21世紀を 交流と創



環境にやさしい快適・安全なまちづくりの実現には？

- 快適で、安全な暮らしを確保するためには、豊かな自然との共生に配慮した、潤いと安らぎのある生活環境の整備を計画的に進める必要があります。このために、次のような主要施策を定めました。
- ① 快適な暮らしを確保するための生活環境の整備
 - ② 自然環境の保全と地球環境にやさ



- しい社会づくり
- ③ 防災体制の整備と災害への迅速な対応
- ④ 交通安全、防犯などの安全な生活の確保

具体的な事業はどんなもの？

- 以上の施策に沿った主要事業として、次のものがあります。
- ▼伊万里ファミリーパークの整備
 - ▼下水道の整備
 - ▼環境センターの整備計画推進とリサイクルセンターの整備
 - ▼火葬場の整備
- このような事業を実施し、施策の展開を図ります。

みんなの声

現在のお仕事について聞かせてください

「長生園在宅介護支援センターで、介護を必要とする人の相談と、援助を行うソーシャルワーカーとして勤務しています。」
介護保険が4月からスタートしますが、現在の仕事の状況は

「現在は、介護認定のため



山下 薫 さん
(立花町南ヶ丘)

の調査の段階ですが、ほぼ完了しつつあります。」
介護保険導入の課題は「今まで、所得に応じて負担してきたサービス料が、一律負担となります。経済的に恵まれない人をどうしていくか。今まで何らかの福祉サービスを受けていた人が自立と判定された場合をどうするか。これが課題ですね。」
介護を必要とする人は、今後増えていくと思われ
ますが
「どうしても介護ばかりに目がいきますが、元氣なお年寄りの生きがいづくりをやっていくことも必要ですね。」



古藤 紀子 さん
(大川町川原)

女性消防団員になって何年になりますか。

「女性消防団ができた時から入っていて、9年目になります。」

日ごろ女性消防団では、こういった活動をしていますか。

「出初式、夏期点検や訓練などのほか、いろいろな消防行事のお手伝いも

しています。」
今後どういった活動をしていきたいですか。

「わたしの地区にも、独居老人が増えてきたように思います。こういった家庭を訪問し、火の元点検をしたり、時には話し相手になるなど、女性だからできることをやっていきたいですね。それと、この間の出初式で、団員が脚本をつくり、防火のための寸劇をやりました。なかなか好評のようだったので、地区の老人会とか老人施設でもやっていきたいですね。」

一般会計

歳入

表1は、歳入の財源別内訳です。

予算現額238億7609万円のうち、市税などの自主財源は85億167万円（前年同期83億9535万円 対前年比101・3割）です。

これに対し、地方交付税や国・県支出金、市債などの依存財源は153億7442万円（前年同期135億2979万円 対前年比113・6割）となっています。

上半期における収入済額は、99億1152万円となっていて、これは予算現額の41・5割です。

歳出

表2は、歳出の性質別内訳です。

予算現額238億7609万円を性質別に見ると、扶助費、人件費などの消費的経費が130億7422万円（前年同期126億6984万円 対前年比103・2割）、建設事業などの投資的経費が61億8810万円（前年同期48億1890万円 対前年比1

28・4割）、公債費などのその他の経費が46億1377万円（前年同期44億3640万円 対前年比104・0割）となっています。

上半期における執行済額は、87億6217万円となっていて、これは予算現額の36・7割です。

表3は、歳出を目的別に見たものです。

民生費59億2938万円（前年同期56億1006万円 対前年比105・7割）、教育費44億2143万円（前年

同期28億890万円 対前年比157・4割）、総務費3億3497万円（前年同期3億7917万円 対前年比98・6割）、土木費29億2921万円（前年同期27億7603万円 対前年比105・5割）、公債費23億6138万円（前年同期23億5184万円 対前年比100・4割）などとなっています。

なお、特別会計、企業会計の予算規模と執行状況、また市債の状況は、それぞれ表4、表5、表6のとおりです。

表3 一般会計予算の歳出内訳（目的別）



表6 市債の状況（単位：万円）

	10年度末現在高	11年度中借入金	11年度中償還額	現在高
一般会計	1,698,234	131,680	73,721	1,756,193
大蔵省	702,514	71,270	31,749	742,035
郵政省	363,407	22,320	8,253	377,475
佐賀県	71,998	0	0	71,998
銀行ほか金融機関	350,448	2,260	23,731	328,977
公営企業金融公庫	102,011	34,220	3,802	132,428
共済組合など	107,856	1,610	6,186	103,280
特別会計	1,469,893	176,550	19,165	1,627,278
合計	3,168,127	308,230	92,886	3,383,471

表5 企業会計（単位：万円）

収支の例		予算現額	執行済額
市民病院	収益的収入	122,892	55,384
	支出	122,892	53,028
資本的収入	収入	5,164	0
	支出	8,420	2,801
上水道・簡易水道	収益的収入	136,486	62,257
	支出	136,486	34,455
資本的収入	収入	83,644	2,333
	支出	141,076	16,456
工業用水	収益的収入	25,865	9,991
	支出	25,865	5,655
資本的収入	収入	149,060	0
	支出	156,571	70,161

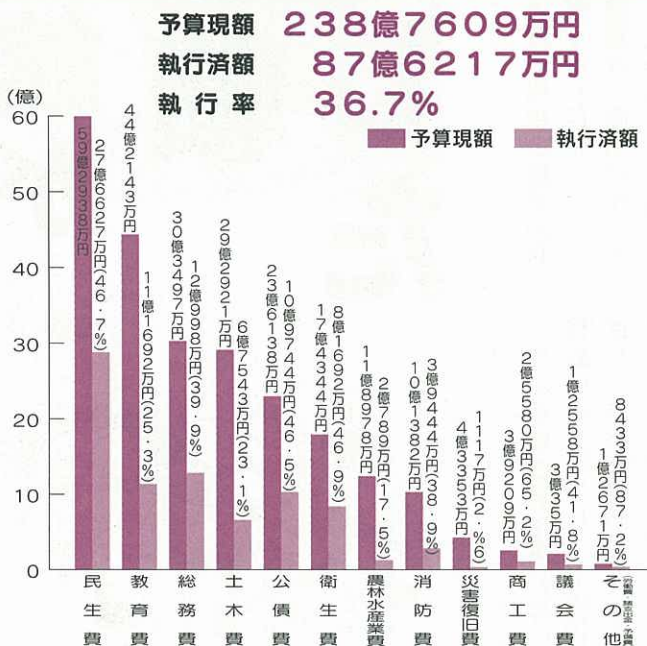
表4 特別会計（単位：万円）

	予算現額	執行済額	執行率
国民健康保険	467,090	169,661	36.3%
同和地区住宅新築資金付等	206	61	29.5%
立開花発地業	120,272	108,494	90.2%
公下共道	268,692	96,797	36.0%
農業集落水	57,844	8,864	15.3%
土地画理	74,036	55,901	75.5%
市駐車場	1,967	698	35.5%
老人保健	821,343	351,208	42.8%
合計	1,811,450	791,684	43.7%

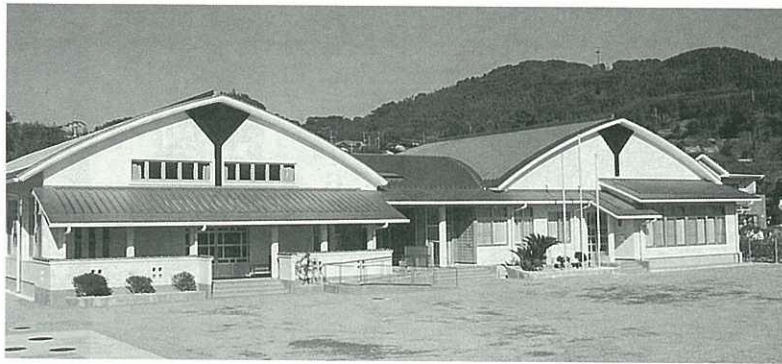

黒川公民館が 新築移転が しました

黒川公民館平面図

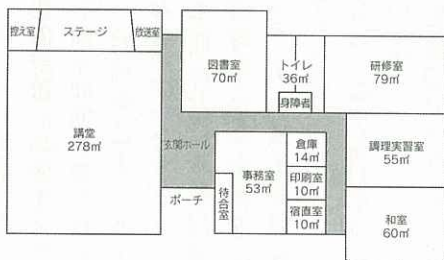

1月4日、黒川公民館が新築、移転しました。旧公民館は、昭和47年に建築されて以来28年を経過し、地盤沈下などの影響もあって、老朽化が以前から指摘されてきました。

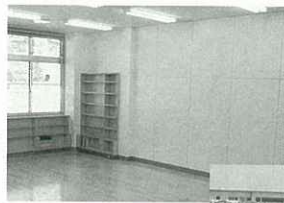

3200冊が蔵書可能な図書室

全室とも床は段差をなくしてあります



県の道路改良工事に伴い、移転の必要が生じ、平成10年度から事業を開始して、このほど完了したものです。新公民館は、皆さんの学習意欲や活動の多様化に対応できるように、従来の施設より敷



1月16日、黒川公民館の新築を記念して落成式が行われました。あいさつに立った川本市長は「地域の皆さんの学習活動やまちづくりなど、公民館の果たす役割は、一層重要となってきました。この新しい施設が、地域の皆さんの生涯



落成式

地、建物とも約1・5倍のスペースが設けられていて、特に図書室は、3200冊の蔵書が可能となっています。また、だれもが利用しやすいように、玄関に自動ドアを設置し、床は全館段差をなくしてあります。今後、この公民館が、地域の皆さんの生涯学習の拠点として、大いに利用されるよう期待が高まっています。



- ▽工事関係者の皆さん
 (有)金子建築設計事務所
 金崎建設(株)
 川井産業(株)
 (株)九電工伊万里営業所
 (株)福川建設
- ▽寄付をいただいた皆さん
 黒川公民館施設整備促進委員会
 (株)名村造船所
 九州内田鍛工(株)
 川井産業(株)
 九州シミセ工業(株)

学習の拠点として、またふれあいと交流の拠点として、大いに活用されることを願っています」と述べました。その後、公民館建設に協力した次の皆さんに感謝状が贈られました。(敬称略)
 ▽地権者の皆さん
 池田 義夫(黒川町塩屋)
 長野 勝哉(" ")
 佐々木隆司(" ")



黒澤明フィルムフェスティバル

君はスクリーンで

黒澤明の

映画を見たか！

新しい公民館の落成を記念して、1月15日「黒澤明フィルムフェスティバル」が開かれました。

これは、黒川町区長会、同婦人会、同青少年育成町民会議、同公民館で組織する、「黒川町ふるさとまつり実行委員会」が主催したものです。

当日は黒澤映画の代表作『生きる』『赤ひげ』『七人の侍』が、35ミリフィルムで公民館のスクリーンに映し出されました。

10時間におよぶ上映で、終了は夜8時半になりました。スクリーンではなかなか見られない作品とあって、訪れた黒澤映画のファン延べ900人は、映画を十分堪能したようです。



当日は、名物ミズナの入った豚汁のサービスもありました



講演する
西村雄一郎さん

記念講演

黒澤映画の

すばらしさ

また、公民館の落成を記念して行われた黒川町ふるさとまつりの中で、映画評論家西村雄一郎さんの講演が行われました。題名は「黒澤映画のすばらしさ」。

西村さんは講演の中で「黒澤映画に出てくるのは大雨、大風。善と悪。この極端さが黒澤映画のおもしろさです。過酷な状況で、善と悪が体ごと、全身全霊をかけて戦う映像のすばさです。これは、監督の手柄からきていると思います。とにかく中途半端がきらいな人で、普段は、非常にやさしい人が、映画をとる時は鬼のように豹変するんですよ」と黒澤映画の歴史や、当時の時代背景を交えて、語っていました。

水道部が 移転します



平成12年
3月1日から

水道部が、平成12年3月1日から九州農政局伊万里開拓建設事業所跡に移転します。皆さんには、たいへんご迷惑をおかけしますが、ご協力をよろしくお願ひします。

引越などにつきましましては、新事務所へご連絡ください。なお、水道料金については、市役所2階の下水道課でも取り扱いをします。

▽水道部新事務所

立花町字通谷1542-1

(☎) 235400 または

(☎) 2111 内線554



新事務所となる九州農政局伊万里開拓建設事業所跡

交通死亡事故が多発!!

他人ごとではありません



伊万里市内では、昨年1年間に11件（11人）の交通死亡事故が発生しました。昭和48年に16人の死者を出して以来、26年間で最悪の状況です。

佐賀県内においても、昨年は交通事故により116人もの尊い命が失われ、平成7年から5年連続して100人を上回りました（過去最高は、「交通戦争」と呼ばれた昭和46年の180人）。人口10万人当たりの死者数は、13・1人で、全国ワーストワンです。

今年に入ってから、県内では、交通死亡事故が後を絶たず、先月9日には、交通死亡事故多発全県警報が発令されたばかりです。

平成10年の全国の交通事故による死者は、9005人です。前年に比べ206人減少し、4年連続して1万人を下回りましたが、1日平均の死者数は、24・7人にもおぼり、依然として高い数値を保っています。

都道府県別では、北海道が年間536人と最も多くなっています。

近年の事故の特徴を見ると、若者の無謀運転や歩行中の高齢者が関係する事故が目立ち、これは、市内の事故にも見られる傾向です。

昨年の市内の交通死亡事故の特徴は次のとおりです。

中央線をはみだした衝突事故が多発

11件中6件が、中央線をはみだして、対向車に衝突したり、ガードレールなどに激突したりした事故でした。いずれもちょっとした不注意が事故につながったものと思われ、ほんの一瞬の不注意でさえも大きな事故につながります。

ドライバーの皆さん。運転する時は、気持ちを引き締め、運転しましょう。

高齢者や若者の
事故が多発

11件中3件は、高齢者が犠牲となった事故でした。また同じく3件が20歳前後の若者の不注意によって引き起こされた事故でした。

県内においても、高齢者の交通事故は依然として多く、若者の無謀運転による交通事故も急増しています。

高齢者の皆さん。人間はだれでも、高齢になるにつれて体力が低下するものです。若い時には避けることができた危険も、今も同じように避けることができるとは限りません。無理をせず、極力安全な

自分の命を守るのは
自分自身です



伊万里警察署 交通課長
挽地 敏隆さん

佐賀県内および伊万里市内は、人口規模に対して異常ともいえるくらい多くの交通死亡事故が発生しています。

全国的には少しずつ交通事故による死者数が減少してきていますが、県内、市内では、「交通戦争」といわれた時代に逆戻りしているのではないかと危くされるような状況です。

警察では、交通指導取り締まりの強化や交通安全教育などの充実を図っていますが、自分の命を守るのは、自分自身です。交通事故を起こさないよう、また、交通事故にあわないように努めていただきたいと思います。

行動をとりましょう。

また、若者の皆さんは、自分の運転技術を過信したり、体力があるのをいいことに睡眠不足の状態での運転したりする傾向があるようです。

いくら運転技術があり、体力があっても、人間の危険を回避する能力には限界があります。無謀な運転は、絶対に止めましょう。

深夜や早朝の時間
帯の事故が多発

昨年は、深夜や早朝の交通死亡事故が6件も発生しました。

この時間帯は交通量が少なく、ついついスピードを出し

たくなるものです。また、疲れて判断力が鈍っているときでもあります。このような時間帯にこそ、いつもより慎重に運転しましょう。

市では、少しでも交通事故が減るように、さまざまな方面から交通安全対策事業に取り組んでいます。しかし何よりも大切なのは市民の皆さんの一人ひとりが、交通ルールをしっかり守っていくことです。

大切な家族や友人を交通事故で亡くすことは、たいへん悲しいことです。市民みんなで交通安全の意識を盛り上げ、交通事故を追放しましょう。

市内の交通事故の推移

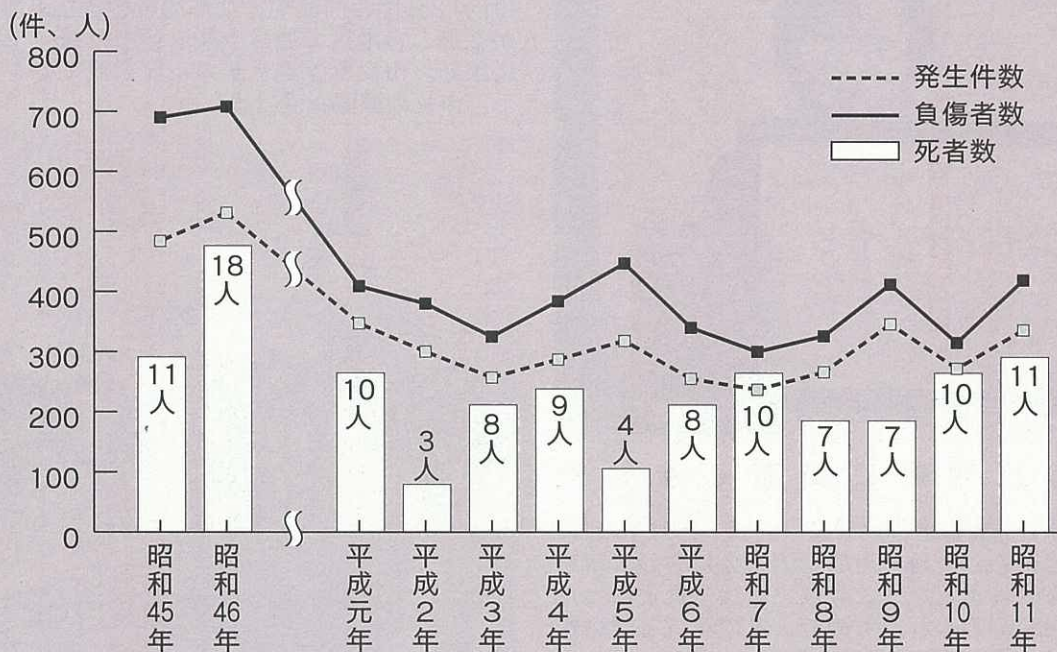

みんなの 広場

このコーナーでは、あなたの周りの身近な出来事や話題を待っています。市役所広報係へご連絡下さい。
(☎ 23-2111・内線207)



👉おくに自慢が一同に！(1月23日)

伊万里・北松地域の郷土芸能などが一同に会し、おくに自慢大会が市民会館で開かれました。これは、伊万里・北松地域広域市町村圏組合と同文化振興協議会が行っているもので、今年で2回目を迎えます。

当日は、それぞれの地域を代表する12団体が、自慢の芸能などを披露しました。その地域でなければ、めったに見られない芸能文化を間近に見ることができ、訪れた多くの観客は満足したようでした。



👉みんなに「福」が訪れますように(1月16日)

新春恒例「えびす祭」が、中心商店街で開かれました。七福神に扮した商工団体の皆さんが、景気回復の願いを込めて商店街を練り歩きました。また、生きダイが当たる福運抽選会も開かれ「当た〜り」の声に、集まった人たちは一喜一憂していました。

👉新春の空に号令響く(1月9日)

伊万里市消防団出初式が、市民会館で開かれました。市内12分団の団員や、女性団員を含む本部団員849名が参加。各地区で通常点検を行った後、市民センターに集結。市民センターから市民会館までを力強く行進し、市長の観閲を受けました。



👉暴力追放活動に貢献しました

伊万里市暴力追放推進市民会議(会長 伊万里市長)が、このほど行われた暴力追放全国大会において警察庁長官表彰を受けました。これは、市民一丸となった暴力追放活動が認められたもので、その勇気と総力をあげた活動が全国で評価されました。





👉21世紀は君たちの時代だ！（1月10日）

20歳の門出を祝う「成人式」が市民会館で開かれました。今年の新成人は男性456名、女性459名の合計915名。あいさつに立った眞崎明成成人式実行委員長は「私たちの若さを生かし、人生を果敢に切り開いて行こうと思います」と決意を語っていました。



👉大連からこんにちは！（1月21日）

友好都市の中国大連市から、呂 萬山さん（大連市国際関係学会会長）ら5名が伊万里市を訪れました。呂さんは、伊万里市と大連市の友好関係を築いた人で「3年ぶりの訪問ですが、自分の家に帰ってきたような気持ちです」と語っていました。

👉うちの直売所に来てくれんね！（1月23日）

伊万里・西松浦地区の農産物直売所や、加工所13団体が集まり『伊万里西松浦ふるさと交流会』が市民会館で開かれました。市内からは8団体が参加し、新鮮な野菜や、味自慢の加工品などを売り込めと大きな声飛び交い、会場は大盛況でした。



👉今年の景気はどうか？（1月7・8日）

今年1年の景気を占う「伊万里焼新春新作展示会」が伊万里市農協会館で開かれ、市内の24窯元が参加しました。会場狭しと並べられた商品を、訪れた有田、三川内、波佐見の約240の商社は、じっくり吟味し商談を交していました。



「記念品として贈られた黒澤グッツと伊万里焼を抱え、嬉しそうに話していました。」

昨年7月2日にオープンした「黒澤明記念館サテライトスタジオ」が、開館以来6か月半で、入館者5万人を達成しました。記念すべき5万人目の入館者は、山崎志保子さん（熊本県下益城郡砥用町 写真）。山崎さんは、近所の人たちとのバスツアーで当館を訪れたもので「私はくじ運がない方なので、5万人目と聞いてびっくりしました。黒澤映画は主人が好きで、私もよく見ていました」と、



黒澤明記念館
サテライトスタジオが
入館者5万人達成！

四つの時を生き抜いた

田中 逸治さんに

百寿メダル



田中逸治さん（東山代町大久保）が明治、大正、昭和、平成と四つの時代を生き抜き、このほど、めでたく百歳を迎えられました。

1月11日、川本市長が、地区の老人クラブ主催の祝賀会を訪れ、百寿記念メダルの贈呈を行いました。

田中さんは、歩行がいくらか不安定なほかは、すこぶる元気。刺し身が好物で、趣味は大相撲や野球のテレビ観戦だそうです。

川本市長が「田中さんは、高齢者の模範です。私もこういう人生を生きてみたい」と祝辞を述べると田中さんは「皆さんにお祝いしてもらい、一生の喜びです」と涙を浮かべながら語っていました。

田中さんは、市内男性の最高齢者です。いつまでもお元気でがんばってください。

Old Person and Child Page

ほがらか



ページ

南波多保育園

14日はもぐら打ち！

1月13日、南波多保育園で「もぐら打ち」がありました。

これは、保育園の特色づくりの一つとして、地域との交流を深める目的で行われたものです。

当日は、南波多老人会（福寿会）の皆さんが、地域の伝

統行事であるもぐら打ちの道具を作り、いわれや、口上を指導しました。

道具ができ上がると、さっそくグラウンドで本番。子どもたちの元気な声に、老人会の皆さんは、目を細めながらやさしく見守っていました。



カトリック幼稚園

おにぎり大好き！

カトリック幼稚園では、1月18日、「おにぎり教室」が開かれました。

これは、米消費拡大事業の一環として始まったもので、今では園の年中行事の一つになっています。

当日は、お母さんたちが炊

いてくれたご飯をラップに包み、園児たちは、それぞれおにぎりづくりに挑戦。中には、まん丸になった子もいて、先生の笑いを誘っていました。最後は、お母さんたちが作ったおかずといっしょにおいしそうに食べていました。

四季の詩

試歩のばす何時しか梅の香に惹かれ

新天町

田中 杉秀子

母在りし頃より馴染める露味噌と

作らんと出づ春浅き野辺

瑞穂町

久保田 昭子

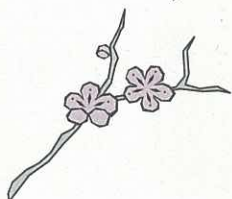



黒川 中学校

所在地 伊万里市黒川町大
黒川3209番地

創立 昭和22年
(1947年)

生徒数 146人

校長 吉武正美

わたくしの学校 わたしの学校

沿革

昭和22年、村立中学校として黒川小学校に併設されました。同26年、えのきの木が立つ現校舎に移転。同29年伊万里市立黒川中学校となり、これまで4000名以上の卒業生を送り出しました。

平成12年春、となりの波多津中学校と統合して、閉校となり、53年の歴史に幕をおろすことになりました。

学校の特徴



紹介してくれた
前田 亮太くん
(3年 塩屋)

ぼくたちの『黒川中学校』は、周りを豊かな自然に囲まれています。山からは鳥のさ



黒川中学校としては最後となった体育祭

えずりが聞こえ、川は静かに流れています。校舎は、最近では珍しく木造で、築49年になります。冬は、すきま風が入ってきたりしますが、鉄筋校舎にはない、何か温かみを感じます。

ぼくたち黒中生は「快汗、感動、感謝」を合言葉にして、懸命に学校生活を送っています。

しかし、49年間働きつづけてきた校舎も、今年限りでなくなってしまう。伝統の校舎がなくなるのは少し寂しい気がします。でも、ぼくたちの心の中から無くなることはありません。今までがんばってくれた黒川中学校。『本当にありがとう』

ほほえ美さん

こばた すずか
小旗 鈴香 さん(21歳)

★黒川町真手野
★いて座・A型



鈴香さんは、伊万里東洋株式会社勤めて1年9か月。いまは、貨物の出入庫の受付事務をやっています。

休日が、なかなか友だちと合わないらしく、休みの日は家において、車を洗ったり、家の掃除をしたりしているそうです。読書が好きで、ホラー小説のファンだそうです。最近読んだ本では「黒い家」が印象に残っているとか。

「今は、毎日の仕事を楽しんでいるので熱中しています。でも仕事が終わると、お酒が好きなので、会社の人とたまに？飲みについています」と笑顔で話してくれました。

わが家の

アルバム

はら ふみか
原文美佳 ちゃん (1歳
9か月)

★哲雄・さつきさんの長女
★大川内町平尾



好き嫌いがなく、何でもよく食べるんだよ。特にソーメンが大好き。でも、料理がまずいと絶対食べない。私つて結構グルメかも。

お父さんと遊ぶのが大好き。ときどき、お父さんとお母さんが仲良くしていると、やさもちを焼いたりするよ。

やさしい人ねと言われる人になってね。そして素直で、明るい子どもに育ってくればいいですね。



お母さんからひとこと



スポーツ

2月の町民スポーツ

6日(日)

- 伊万里町民卓球大会
9時半開会 啓成中学校
- 大坪地区卓球大会
9時開会 国見台体育館
- 大川内町民卓球大会
8時半開会 大川内小学校
- 東山代町民卓球大会
8時半開会 滝野小学校
- 山代町子ども会卓球大会
8時開会 山代公民館

13日(日)

- 二里町民卓球大会
8時半開会 国見台体育館
- 山代町民卓球大会
8時半開会 山代公民館

3月5日(日)

- 波多津町民バレーボール大会
8時開会 波多津中学校ほか

1日(火)～29日(火)

- 太極拳教室
19時～20時 市民センター
- 4日(金)
- 市ニュースポーツ教室
19時～21時 国見台体育館
- 13日(日)
- 市スポーツ少年団

剣道交流大会

- 9時開会 国見台武道館
- 市長杯争奪
グラウンドゴルフ大会
8時半開会 国見台陸上競技場
- 18日(金)～20日(日)
- 都市対抗県内一周駅伝大会
大坪公民館前 通過予定時刻
19日(土) 11時半ごろ

新春古伊万里ロードレース大会

新春の伊万里路を

駆け抜ける

新春の伊万里路を駆ける恒例の「第35回新春古伊万里ロードレース大会」が1月10日に開かれました。

コースは、伊万里駅通商店街をスタートし、折り返し地点を経て、再び伊万里駅通商店街にゴールするというものです。小学生の部の2キロメートルコースから一般の部の10キロメートルコースまで7種目が行われ、約550人が参加しました。

当日は、天候にも恵まれ、まずまずのコンディション。今年最初のロードレース大会とあって、市内はもとより県

外からもたくさんの方々が参加しました。

参加者たちは寒さにも負けず力走し、沿道に集まった応援者から暖かい声援を受けていました。

伊万里市関係の上位入賞者は、次のとおりです。

《一般の部10キロメートル》

- ③岩本瑞樹(九州電力) ④松本慎市(市役所) ⑤川原敏裕(二里町体協) ⑥島田忠治(松浦町体協) ⑦牧瀬光之(二里町体協) ⑧斉藤勝己(大坪体協) ⑩山口 剛(能美電気)



中学生男子の部で優勝した大川内英樹 選手

《一般40歳以上の部5キロメートル》

③原 哲郎(大坪体協)

《女子の部3キロメートル》

③牧瀬 翼(国見中) ⑤前田萌(国見中) ⑦松尾千春(波多津中) ⑧西田 愛(国見中)

《小学生男子の部2キロメートル》

- ②吉田泰祐(伊万里三香クラブ) ④山口了平(伊万里三香クラブ) ⑤前田修一郎(伊万里小) ⑥福田幸司(伊万里三香クラブ) ⑧小柳良介(伊万

里小) ⑨岡 裕人(東山代少年陸上) ⑩石橋和洋(伊万里三香クラブ)

《高校の部10キロメートル》

③西田 聖(有田工高) ④前田慎司(有田工高) ⑧梅村昭仁(伊万里農林高)

《中学生男子の部5キロメートル》

①大川内英樹(東陵中) ②草野 建(国見中) ③古賀慶彦(黒川中) ④河崎貴志(伊万里中) ⑥森 圭太(国見中)

⑧土谷善隆(国見中) ⑩西大輔(伊万里中)

《小学生女子の部2キロメートル》

③川久保 瞳(立花小) ④井手ゆかり(伊万里三香クラブ)

⑤吉田智晴(伊万里三香クラブ) ⑥弘川玲美梨(牧島小)

⑦田淵千香子(伊万里三香クラブ) ⑧松尾倫子(大坪小)

- ⑨犬塚茉那(牧島小) ⑩出雲愛(山代東小)

やったぜ 国見中女子陸上部 全国6位入賞の快挙!



記念メダルが贈られた
国見中女子陸上部員の皆さん

昨年12月23日に滋賀県野洲町希望が丘文化公園で行われた、第7回全国中学校駅伝大会で、国見中学校女子チームが、6位入賞の快挙を成し遂げました。先に行われた県大会で、ライバルの白石中学校を破り、県代表として出場していたものです。

国見中女子は、平成9年にも全国大会8位入賞を飾るなど、県を代表するチームとなっています。

市では、1月21日、国見中学校体育館において、女子陸上部員13人に対し記念メダルを贈り、この快挙をたたえました。

陸上部員を代表して、久富幸子さん(3年生)は「皆さんのおかげで、日ごろの練習の成果を発揮することができました。今年の大会も、なおいつそう頑張りたいと思います」と今年の抱負を話しました。



第6回伊万里ニューイヤール杯少年サッカー大会

FC伊万里ファイターズ

惜しくも準優勝

第6回伊万里ニューイヤール杯少年サッカー大会が、1月8日、9日の2日間、国見台陸上競技場、同球技場、伊万里小学校の3会場で開かれました。

参加チームは、市内3チームと佐賀や唐津、平戸などからの市外15チームを加えた18チーム。

明日のJリーグを夢みる、約360人の選手たちが

フィールドを駆け巡り、熱戦を展開しました。

第1日目となる8日は、3チームずつの6パートにわかれ予選リーグが行われ、地元チームでは「FC伊万里ファイターズ」と「山代ジュニアFC」がともに全勝で、6チームで争う一位リーグに進みました。

進出した一位リーグで「FC伊万里ファイターズ」が2勝をあげ、予選を通じ無傷のまま、昨年に引き続き決勝戦に進出。同じく無傷の「唐津少年サッカークラブ」と激突しました。

試合は、両者一步も譲らず、0対0のままタイムアップ。勝敗は、PK戦にもつれこみました。

PK戦の結果は、2対3で「唐津少年サッカークラブ」に惜しくも敗れましたが、「FC伊万里ファイターズ」は、堂々の準優勝を飾りました。

第7回さわやか
スポレク祭

参加者

大募集!



◆日時 3月5日(日)
午前9時 開会

◆種目

- ①グラウンドゴルフ
- ②ベタンク
- ③インディアカ
- ④ソフトバレーボール
- ⑤ミニサッカー
- ⑥ターゲット・バードゴルフ

◆会場

啓成中(①)
国見台運動公園

(②)(③)(④)

◆申込期限 2月17日

◆申込・問合せ

市体育保健課 (☎) 232
111内線465) または各町公民館

「いまり人権フェスティバル'99」

冷たいジューズは我慢して飲めますが 冷たい言葉は人を傷つけます

「いまり人権フェスティバル'99」が、12月19日、市民センターで開かれました。

これは「差別のない明るいまちづくり」を目指し、市民が、あらゆる人権問題に対する正しい理解と認識を深めるために開かれたものです。

この日は、第1部のふれあい人権コンサートと第2部の同和問題講演会にわかれて行われました。

熱心に話す

レツゴー正児さん



第1部は、愛詩子（アイシス）による、ふれあい人権コンサートです。テーマは「人間、ぬくもり、詩」。愛詩子の皆さんが、お馴染みの「さくらさくら」や「島原の子守歌」など、童謡・唱歌をピアノやエレクトーンで演奏し、歌いました。

また、これにあわせて、社会教育指導員が生あるものが共に支えあう、人の温もりと豊かさが伝わる話を朗読しました。

第2部は、レツゴー三匹のリーダーとして、お茶の間に笑いを振りまき、現在では俳優としても活躍している、タレントのレツゴー正児さんの講演がありました。

講演で正児さんは、父親が倒れて家族が苦労した、幼少のころの話などをユーモアを交えながら講演。

他人から見れば不幸な境遇



愛詩子のふれあい人権コンサート

にもかかわらず「あかん、だめ、やれん」とは思うな」の気持ちを持ち続け、タレントとして成功したそうです。

また、正児さんは自身の芸能生活を振り返り「冷たいジューズは我慢して飲めますが、冷たい言葉は人を傷つけます。加害者はドンカンですが、被害者はピンカンです。どうぞ、人のぬくもりの分かる人になつてください」と話していました。

郷土の文化財

伊万里市の歴史（補足）

大光寺遺跡

伊万里地方に人が暮らし始めた時代の遺跡

今から約1万3千年以前を日本では、旧石器時代といえます。このころはおもに、毛皮で覆った簡単な小屋や岩かげなどに住んでいました。また、石や骨などで作った道具で狩りをし、食物を求めて移動する生活をしていたと考えられています。

大光寺遺跡は、松浦町桃川にあります。浄誓寺の東南、松浦川を東に見下ろす、なだらかな丘陵地で遺跡が見つかりました。

平成2年と平成3年の調査によつて、約1万4千年前から1万2千年前、旧石器時代末から縄文時代初めごろの石器製作場の跡だとわかりました。

石器の材料の大部分は、約9キロ離れた腰岳の黒曜石が使われています。なかには、こぶし大の黒曜石の

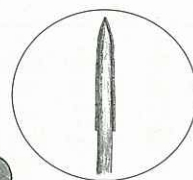

石器を作っている様子（想像図）

原石が5、6個まとまっていたところもありました。これは、石器を作る材料にするために、蓄えていたのだと思われず。

また、細石刃という石器も見つかっています。細石刃は、木の柄にはめ込んで、槍先などにされたと考えられています。

大光寺遺跡の発見によつて、伊万里地方に人が暮らし始めたころの様子が、少しずつ明らかになってきています。

くらしのチャンネル

お知らせ

市・県民税の申告は正しくお早めに！

- ▼所得税の確定申告
2月16日～3月15日
- ▼贈与税の申告
2月1日～3月15日
- ▼消費税および地方消費税の確定申告
1月1日～3月31日
- ▼市・県民税の申告
2月23日～3月15日

◆市・県民税の申告をしなればならない人
平成12年1月1日現在、伊

万里市に住所があり、平成11年1月から12月までのうちに所得があつた人で次に該当する人。

- 営業、製造業、農業、漁業、そのほかの事業を営んでいる人
- 地代、家賃、配当などの収入があつた人
- 土地や建物を売却した人（国・県・市などの公共事業による取用も含みます）
- 有価証券等の譲渡による所得があつた人
- 生命保険等の満期返戻金や保険金などの一時所得があつた人
- 給与所得者で、勤め先から市役所へ給与支払報告書が提出されていない人や日給などで、源泉徴収をされていない人
- 2か所以上から給与の支払いを受けている人（平成11年中に退職し、再就職等がされた人で年末調整をされていない人を含みます）
- 給与所得者で給与のほかに所得があつた人（給与所得以外の所得が20万円以下の場合、所得税の確定申告の必要はありませんが、市・県民税の申告は必要です）

● 会社や事業所を退職された人

- 公的年金を受給している人
 - 雑損控除（災害などで住宅や家財に損害を受けたときは、所得税の確定申告や住民税の申告によって雑損控除として所得金額から差し引かれます）や医療費控除を受けようとする人
 - その他、何らかの収入があつた人（所得がない人もその旨をご連絡ください）
- ※申告の受付日程と会場は、全世帯に配付するチラシでお知らせしますので、ご確認のうえ、お出かけください。また、申告期間の後半は、早いへん混雑しますので、早めにお済ませください。

◆市・県民税の申告をする必要のない人

- 平成11年分の確定申告書を税務署に提出した人、または提出する予定の人
 - 給与所得だけの人で、勤務先から市役所へ給与支払報告書が提出されている人（会社から提出されていない場合はありますので、必ず会社に確認してください）
- ◆問合せ 市税務課
(☎)21111内線232



映画と講演のタベ

黒澤明記念館サテライト スタジオ特別展協賛事業として、黒澤明監督遺稿作品「雨あがる」の上映と黒澤和子さんの講演会が開催されます。

◆チケットの販売所

黒澤明記念館サテライト スタジオ、市民センター、市民会館、市女性・文化政策室、各町公民館など

◆問合せ

市女性・文化政策室
(☎)21111内線485
※黒澤和子さん
黒澤明監督の長女。平成2年の作品「夢」より黒澤組の一員として参加し、以降「八月の狂詩曲」「まあだだよ」で衣装を担当。今回の上映作品「雨あがる」でも衣装を担当している。現在、黒澤プロダクション取締役。

- ◆日時 2月25日（金）
- ◆会場 市民会館
- ◆内容 午後6時半
- ▽開場 午後6時半
- ▽講演 演「パパ黒澤明」（講師・黒澤和子さん）
- ▽映画 「雨あがる」の上映
- 上映時間 約90分
- ◆入場料 1000円

集合税の納入は お忘れなく!

集合税(市・県民税、固定資産税、国民健康保険税)の8期分の納期限は、2月29日です。忘れずに納めましょう。なお、1〜7期分の納期限は、すでに過ぎています。

まだ、納付されていない人は、早急に納めてください。

●問合先

市税務課徴税対策室
(☎2111内線235)

ガソリンや灯油の 取り扱いには慎重に

ガソリン、灯油などの誤った取り扱いや保管は、火災を引き起こす危険があります。取り扱いや保管には、次の事を守りましょう。

- ①火気の近くでの取り扱い、保管は絶対にしないでください
- ②ガソリンを自宅で保管したり、購入したりするときは、市の火災条例を遵守してください
- ③ストープに灯油を補給するときは、必ず火を消して行ってください。また、ガソリンと灯油を間違つて補給しないように注意してください

習会を開催します。

- ④ストープのカートリッジタ
ンクの栓が、完全に締まっ
ているかよく確認してくだ
さい
- ⑤灯油の漏れ、あふれなどに
注意してください
- ⑥保管容器は、確実に栓をし
てください

●問合先 市消防本部予防課

(☎4311)

障害者たちが奏でる 感動のハーモニー

童謡・唱歌からカーペンタ
ーズまで、知的障害者の個性
が奏でる感動のハーモニー。
どうぞ、ご家族連れでお出
かけください。

- 日時 2月25日(金)
午後6時半開演
- 会場 市民センター
- 入場料 小・中・高校生5
00円、大人1000円
- 問合先 大坪郵便局の一ノ
瀬(☎25492)

すこやか・さわやか リズム運動講習会

さが社会保険センターで
は、地域住民の健康の保持増
進と生きがい創造のための
「すこやか・さわやかリズム
運動(ゆつくりコース)」講

●申込期限 2月11日(金)

- 入場料(資料代として)
一般 2000円
会員 1000円
- 申込・問合先

〒812-0054福岡市

東区馬出2-3-31-40

1九州通訳ガイド協会(☎、
FAX092-632-1
222)

参加しませんか ボランティア交流会

日ごろ、地域の福祉活動や
ボランティア活動を行ってい
る人、これから活動しようと
する人がお互いにボランティ
アの輪を広げます。お気軽に
ご参加下さい。

- 日時 2月27日(日)
午前10時〜午後3時
- 会場 市民センター
- 参加費 無料
- 内容
- ①講演 渡邊昌行さん(全国
ボランティアセンター)
②グループディスカッション
- 申込期限 2月10日(木)
- 申込・問合先 市社会福祉

協議会(☎23931)

そうだん

ご相談ください 相続登記の無料相談

県司法書士会では、2月を
「相続登記はおすすめですか
月間」として設定し、相続登記
に関するを中心、関連
するさまざまな相談に無料で
応じます。

- 期間 2月1日〜29日
午前9時〜午後3時
- ※土・日曜・祝日を除く
- 会場 各司法書士事務所
- 問合先 県司法書士会事務
局(☎0952-290626)

ご相談ください 無料特設人権相談

すべての人権、相続、不動
産、借地借家、金銭貸借、家
庭、その他いろいろな問題に
ついて相談に応じます。

- 日時 2月10日(木)
午前10時〜午後3時
- 会場 二里公民館
- 相談担当
人権擁護委員 峯 勝善
法務局職員 岩瀬陽一郎
- 問合先 市民相談室
(☎2111内線226)

2月の行事

市民センター ☎ 23911

- 21日(月) 市老連女性部研修会・講演 10時 関係者
- 27日(日) 嘯友会大会 9時 無料

市民会館 ☎ 27105

- 20日(日) 「中国伝統芸能の祭典」 14時 前売1000円、当日1200円
- 25日(金) 映画「雨あがる」上映会 19時半 1000円
- 27日(日) 伊万里市婦人大会 9時半 関係者

市民図書館 ☎ 234646

- 3日(木) 一映「別離」13時半 無料
- 6日(日) 子映「フランダースの犬」 14時半 無料
- 9日(水) 一映「別離」13時半 無料
- 13日(日) 一映「ボリス・アカデミー」 13時半 無料

◇子ども放送局(番組上映)

- 12日(土) テーマ「飛行機」11時 無料

◇特別企画

- 13日(日) 市民図書館フォトコンテスト 写真の撮り方教室 13時~ 無料
- 撮影会 14時~ 無料
- 20日(日) お話し広場(お話し発表会) 12時50分 無料

※毎週土曜日 お話し会 14時半~
※都合により上映時間を変更することがあります

市民相談

会場：市民相談室 時間：10時~15時
無料・秘密厳守

- 法律 (木) 3.17
- 交通事故 (火) 8.22
- 行政 (水) 16
- 人権 (火) 1.15
- 身障者 (月) 28
- 消費生活 (月) 7.14.21.28
- 女性就業 (水) 2.9.16.23
- 社会保険 (金) 4.18.25 (会場：第1面接室)

- ボランティア相談…毎週月曜日 10時~15時 会場 市民ロビー
- 農家相談…毎週水曜日 9時~12時 会場 市民ロビー

15日(火) の人権相談は、特に、女性の人権(セクシャル・ハラスメントなど)についての相談に応じます

☎ 232111 (内線226)

ぼしゅう

腰岳で焼き肉 オリエンテーリング



- 期日 3月20日(月)
- 小雨決行。荒天時は、3月26日(日)に変更予定
- コース 国見台運動公園陸上競技場~腰岳千畳敷
- 内容 各所に設けているチェックポイントで、クイズ

- 参加費 無料
- 参加定員 先着50組
- 申込方法 代表者の住所、氏名、年齢、電話番号と参加者の氏名および年齢を記入して、官製ハガキで市青少年センターへ申し込んでください

- 参加資格 青少年および一般市民(親子や子ども同士など)で構成する1組3~4人のグループ
- ※小学4年生以下のみで参加する場合は、必ず保護者の同伴が必要です

ズやゲームに挑戦して焼き肉の材料を獲得。ゴール地点で参加者全員による焼き肉大会を実施(そのほか豪華賞品あり)

市ソフトボール協会 チーム登録

- 申込期限 3月10日(金)
- 申込・問合先 ☎ 8481
- 8501伊万里市立花町1-355-1 市青少年センター(市教育委員会内)
- (☎ 232111 内線462)
- 市ソフトボール協会は、平成12年度のチーム登録を受け付けます。登録用紙は、各町公民館が事務局にあります。
- 日時 2月17日、18日 午後6時~8時
- 受付会場 ソフトボール協会事務所(国見台球技場横)
- 年間登録料 8000円
- 問合先 市ソフトボール協会事務局の松本(☎ 230009)

プロジェクトで まちおこしをやるう

- いつしよにまちおこしイベントをやってみませんか。
- 活動内容 まちおこしイベントの企画・実践(映画祭など)
- 任期 平成12年3月1日~平成13年3月30日
- 申込方法 所定の申込用紙に、住所、氏名、年齢、電話番号を記入して、郵送またはFAXで申し込んでください
- 申込用紙の設置場所 伊万里青年会議所、市民図書館、市民センター、市女性・文化政策室
- 申込期限 2月21日(月)
- 申込・問合先 ☎ 8481

市営住宅への入居 予備者を募集

- 平成12年4月1日以降、市営住宅に空室がたどき、順次入居できる入居予備者を募集します。
- 募集団地 立花、大坪、勝田、楠久第2(3階建のみ)、大久保、立岩、弁天
- 受付期間 2月28日(月)~
- 3月3日(金)に抽選で入居順位を決定します
- 申込・問合先 市建設課(☎ 232111 内線333)
- 8501伊万里市立花町1-355-1 市女性・文化政策室(☎ 232111 内線485、FAX ☎ 236113)



故郷・伊万里から遠く離れて仕事などに頑張っている伊万里出身者がいらつしゃいます。また「伊万里」という語感が好きで、これを店名にされているお店なども数多くあります。

このコーナーでは「伊万里」と縁が深いみなさんのお便りをご紹介します。

『故郷の皆様 こんにちは』

神奈川県大和市つきみ野8-6-34

犬塚 忠次 さん



旅先にて

故郷の皆様、特に高齢の方々ご健勝でいらつしゃいますか。

私は、大正12年に牧島第2尋常小学校に入学しました。当時の校長先生は森田乙吉先生でした。私は、その後東京に転校したため、入学当時の学友の消息が不明です。もし、当時入学が一緒だった人がいらつしゃつたらお便りしたいのです。

東京では、NECに就職しました。定年後は、NECの製品を販売する特約店に招かれ、長い間サラリーマン生活をしました。

戦時中は、中国の天津市にあった天津工場で、北支派遣軍の通信機関

の仕事をしました。昭和21年に引き上げてから、転勤前の職場に勤務しました。従軍は9か月でした。

現在は、大和市ゲートボール協会の理事や、大和市つきみ野地区の老人クラブの会長をして、地域の人々との親睦に努めています。

日頃は、健康のため朝夕歩くことにしています。鎌倉が近いので時々出かけ、建長寺の横から登り、瑞泉寺の方へ下るハイキングコースを歩きます。ここからは、相模湾や鎌倉市街が一望できます。また、鎌倉の海岸を歩いたり、釣りをしたりします。時には、足をのばして小田急線で箱根に行き、路傍のお地蔵様を拝みながら古道歩きをします。疲れるけど気持ちのいいものです。

だいぶん前ですが、滝川内に行っており、甥の案内で『山ん寺』に行き、古人を偲びながら歩きました。当時を偲んで一句「青葉風古人偲び

つ山ん寺」

帰郷するのは、主に慶弔のおりですが、用が済んだら半日ぐらい伊万里の街を歩きます。作秋の帰郷の時は、街の中の橋を渡り、歩きました。車では気がつかないけど、橋には素敵な陶製品が飾ってありました。特に、伊万里津大橋の見事な壺には、しばし見惚れて、去りがたかい思いがありました。歩いてみると伊万里の素晴らしいものが目に入ります。駅前の美人像もいいですね。



犬塚さんの作品

今月の焼物

染付松鶴花文皿

幅広の折縁の輪花皿ですが、さらに口縁を端反状にしています。見込みは松皮菱割で二分した、奇抜な画面構成です。上辺には、1770年代から1840年ころまで流行する、文様の外側を塗り潰す手法を使って、菊花文が描かれています。その下位には、幾年月を経た見事な老松と、寄り添う鶴を描き、周縁部は四方禪状の文様を丁寧に書き込んでいます。松と鶴を画題とした、たいへんおめでたい作品です。

編集室から

1月号は、表紙の関係でこのコーナーをお休みしておいたので、あらためて「新年明けましておめでとうございます」。1月号の表紙を見て、あら？つと思われた方もいらつしゃると思います。今年西暦2000年！だからというわけではないのですが、今年の表紙は「人ヒューマン」を追いかけてみたいと思います。あちこちで人を追いかけてみたい、決してストーカーではありませんので逃げないで笑顔、笑顔です。そういうことで、皆さんのところにおじゃましますので、今年も広報伊万里をよろしくお願ひします。

人のうごき

平成12年1月1日現在

●人口	59,408人	(- 3)
男	28,139人	(-16)
女	31,269人	(+13)
●世帯	18,794世帯	(+21)

() は前月比

広報伊万里 2000-2

●発行日/平成12年2月1日
●発行編集/伊万里市役所秘書課広報係 (0955)23-2111
〒848-8501 佐賀県伊万里市立花台1-1-1
●伊万里市のホームページ
<http://www.saganet.ne.jp/imari/>
●印刷/株式会社三光