

伊予 Imari 里

広報 **10** NO. 560
2000
(平成12年)



アラ まっ！ 簡単じゃない (暮らしと水の環境教室、8月27日)

染付菊花文皿

鍋島 1690年代
高さ 4.5 口径14.6 底径 7.3cm



今月の主な内容	特集	お見せします 市の家計簿……………2
		パブリックインフォメーション……………6
		楠ちゃんリポート4 ……14
		教育と文化 ……………15
		みんなの広場 ……………16
		ほがらかページ ……………18
		ほくの学校わたしの学校…19
		スポーツ ……………20
		くらしのチャンネル ……21
		お便り ……………26

使ったお金です

表 1 一般会計歳入の状況

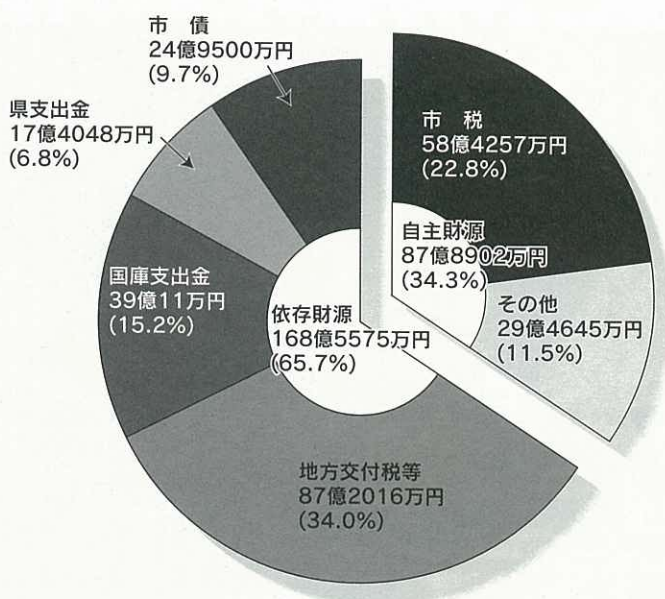

歳入総額 256億4477万円

平成11年度伊万里市の決算概要がまとまりました。
 皆さんからの税金などをもとに、いろいろな事業を行う一般会計と、それぞれの料金などをもとに事業を行う八つの特別会計、また、公営企業として独立採算で事業を行う三つの企業会計や市有財産の決算概要をお知らせします。

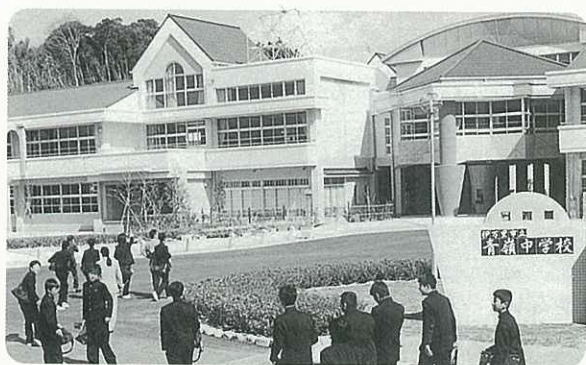

今年4月に開校した青嶺中学校

皆さんの税金をはじめ、国、県からの補助金や交付金などを財源として、福祉、教育、土木、農林水産など、皆さんにいちばん身近な事業を行っているのが一般会計です。
 歳入総額256億4477万円に対し、歳出総額251億7253万円です。その差は4億7224万円、翌年度へ繰り越すべき財源1億916万円を差し引くと、3億5308万円の黒字決算となりました。

一般会計

歳入総額は

256億4477万円

表1は、歳入の状況を示しています。歳入の総額は、256億4477万円、平成10年度に比べて、11・7%増加しました。

歳入は、市税など市が独自に確保できる『自主財源』と、国や県から交付される補助金、交付金などの『依存財源』に分けられます。

『自主財源』の総額は、87億8902万円、全体の34・3%を占めていて、平成10年度に比べて1・9%増加しています。うち市税は、58億4257万円、平成10年度に比べて、0・9%の減少です。

『依存財源』の総額は、168億5575万円、65・7%を占めていて、平成10年度に比べて17・6%増加しました。うち地方交付税等は87億2016万円、平成10年度に比べて、10・3%の増加となっています。

平成11年度 決算報告

これが市の

表3 目的別歳出の状況

	0	10	20	30	40	50	60	70	億円
民生費	64億2,174万円(対前年比+12.1%)								
教育費	43億1,853万円(" +76.9%)								
総務費	34億5,703万円(" +4.3%)								
土木費	28億9,740万円(" +0.3%)								
公債費	23億5,350万円(" +0.5%)								
衛生費	17億8,305万円(" △2.9%)								
農林水産業費	13億9,181万円(" +1.1%)								
消防費	9億6,726万円(" △2.3%)								
商工費	4億3,537万円(" +0.7%)								
諸支出金	3億9,787万円(" +7.3%)								
災害復旧費	3億7,720万円(" +48.4%)								
議会費	2億7,554万円(" △5.2%)								
労働費	9,623万円(" +0.8%)								

表2 一般会計歳出の状況

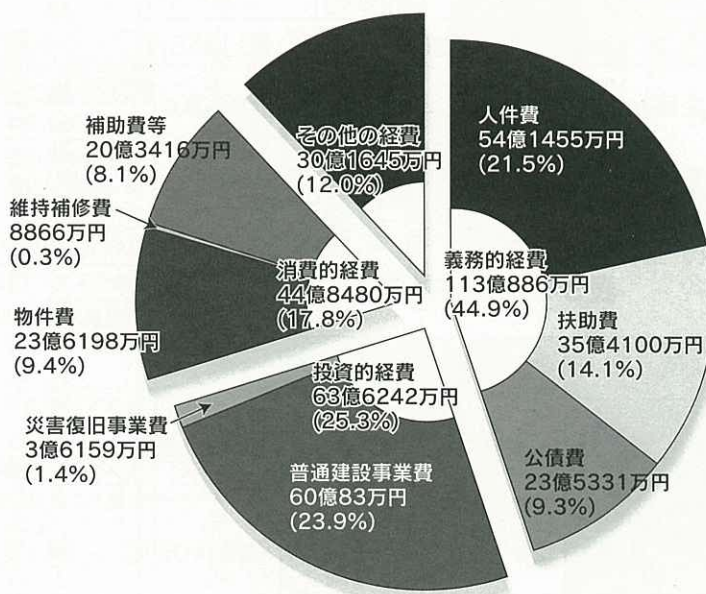

歳出総額 251億7253万円

歳出総額は

251億7253万円

表2は歳出の状況を示しています。歳出額は251億7253万円で、平成10年度に比べて、12.6%増加しています。

この歳出を性質別に見ると、人件費などの「義務的経費」と普通建設事業などの「投資的経費」、物件費などの「消費的経費」、「その他の経費」に分けられます。

このうち「義務的経費」は113億886万円で、全体の44.9%を占めていて、平成10年度に比べて0.4%の減少になっています。うち人件費は54億1455万円で、平成10年度に比べて、4.3%の減少となっています。

「投資的経費」は63億6242万円で、25.3%を占めていて、平成10年度に比べて39.9%の増加になっています。うち普通建設事業費は60億83万円で、平成10年度に比べて、38.9%の増加になっています。

「消費的経費」は44億8480万円で、全体の17.8%を占めていて、平成10年度に

比べて11.0%の増加になっています。うち物件費は23億6198万円で、平成10年度に比べて、6.2%の増加となっています。

「その他の経費」は、特別会計などへの繰出金などです。30億1645万円で、全体の12.0%を占めていて、平成10年度に比べて24.8%の増加になっています。

目的別では民生費の64億円が最多

歳出を、目的別に見たのが表3です。

最も多くの経費を要したのが民生費の64億円です。これは社会福祉や児童福祉、生活保護費など、安定した社会生活を保障するものです。次いで、学校教育、社会教育、社会体育などの教育費に43億円を要しました。次に、庁舎の維持管理や交通安全対策などの総務費で34億円です。次は、道路や河川、公園、市街地整備などの土木費で28億円。続いて借入金金の元利償還金に充てる公債費に23億円。保健衛生やごみ収集、ごみ処理などの衛生費の17億円などの順となっています。

特別会計

表4 特別会計決算の状況

区 分	平成11年度決算額	
	歳 入	歳 出
国民健康保険	46億7,202万円	46億3,615万円
同和地区住宅新築資金等貸付	793万円	122万円
立花台地開発事業	7,494万円	11億8,732万円
公共下水道事業	27億7,275万円	27億6,405万円
農業集落排水事業	6億9,660万円	6億9,660万円
北部第一土地区画整理事業	1億3,423万円	7億4,075万円
市営駐車場	1,606万円	1,504万円
老人保健	80億8,942万円	81億3,146万円

※注 繰上充用…現行制度上、地方公共団体は赤字決算はできないので、これを避けるために、翌年度の歳入を繰り上げてその年度の歳出に充てる方法

表5 企業会計決算の状況

区 分	病院事業	水道事業	工業用水道事業	
収益的収支	収入	12億3,061万円	13億1,310万円	2億4,204万円
	支出	12億 691万円	11億8,583万円	1億9,341万円
資本的収支	収入	8,004万円	7億7,485万円	16億 148万円
	支出	1億3,645万円	13億 418万円	16億7,428万円

表6 市債現在高

区 分	平成11年度末現在高	
一般会計	191億6,125万円	
特別会計	同和地区住宅新築資金等貸付	1,018万円
	公共下水道事業	153億6,315万円
	農業集落排水事業	12億5,618万円
	北部第一土地区画整理事業	5億 686万円
企業会計	病院事業	4億9,990万円
	水道事業	49億9,023万円
	工業用水道事業	39億1,124万円
合計	456億9,899万円	

表4は特別会計の決算状況です。特定の事業を推進するため、それぞれの料金などを財源に、八つの特別会計を設けています。

◆国民健康保険特別会計は、歳入が国民健康保険税、国庫負担金など46億7202万円、歳出は被保険者の保険給付費など46億3615万円でした。

◆同和地区住宅新築資金等貸付特別会計は、歳入が貸付市債、一般会計からの繰入金、歳入が下水道使用料、市債、一般会計からの繰入金など793万円、歳出は造成工事費など11億8732万円で、11億1238万円の赤字決算となり、繰上充用を行いました。

◆公共下水道事業特別会計は、歳入が下水道使用料、市債、一般会計からの繰入金など7494万円、歳出は造成工事費など11億8732万円で、11億1238万円の赤字決算となり、繰上充用を行いました。

金償還金など793万円、歳出は借入金元利償還金で122万円でした。

◆立花台地開発事業特別会計は、歳入が土地の売却費など7494万円、歳出は造成工事費など11億8732万円で、11億1238万円の赤字決算となり、繰上充用を行いました。

◆北部第一土地区画整理事業特別会計は、歳入が地方道路整備臨時交付金、一般会計からの繰入金など1億3423万円、歳出は造成工事費など7億4075万円で、6億652万円の赤字決算となり、繰上充用を行いました。

◆農業集落排水事業特別会計は、歳入が県支出金、市債など6億9660万円、歳出は施設整備費など6億9660万円でした。

◆市営駐車場特別会計は、歳入が料金収入など1606万円、歳出は土地借上料、維持管理委託料など1504万円でした。

◆老人保健特別会計は、歳入が支払基金交付金、国庫支出金など80億8942万円で、歳出は老人医療費など81億3146万円で、4204万円の赤字決算となり、繰上充用を行いました。

安心して飲める水道水の安定供給のための水道事業特別会計、企業活動に欠かせない工業用水の供給のための工業用水道事業特別会計、市民の健康維持に必要な医療を提供するための病院事業特別会計の三つの企業会計を設置しています。

表5はそれらの決算の状況です。水道使用料や診療報酬などの収入をもとに、独立採算で経営しています。

表中の収益的収支とは、経常的な収入と支出で、資本的収支とは、建設費など財産形成に必要な収入と支出です。

企業会計



市債現在高

表6は市債の現在高です。学校建設や道路、公園、上下水道など、将来にわたって、多くの皆さんに利用される公共施設整備には、一時的に多額の資金を必要とします。

このため、国や公営企業金融公庫、市中銀行などから資金を調達して事業を実施しています。

基金の状況

事業実施後、長期間で返済していくことで、年度間の公平な費用負担を実現します。この借入金も市債です。

基金は、地方公共団体が、条例の定めるところにより、特定の目的のために財産を維持し、資金を積み立て、または定額の資金を運用するために設置するものです。

伊万里市では、財源の調整を図り健全な財政運営を行うための「財政調整基金」、市債の償還のための「減債基金」、将来の公共施設の整備に対応するための「公共施設整備基金」など18の基金を設置しています。

このうち、文化施設整備の経費に充てる「文化振興基金」など10の基金については、皆さんの善意を受け入れながら



今年行われたアマチュア陶芸展の審査風景

基金の充実を図っています。

表8 主な基金の状況 (平成12.5月末現在) (単位:千円)

番号	基金名	平成11年度末残高	目的および処分
1	財政調整基金	601,257	財政の健全な運営に資するため
2	減債基金	471,991	地方債の償還に必要な財源を確保し、将来にわたる市財政の健全な運営に資するため
3	公共施設整備基金	29,078	公共施設の整備の経費に充てるため
4	市有林野保全基金	16,536	市有林野の防災と保全の経費に充てるため
5	城川灌漑揚水維持管理基金	100,567	鉦書復旧事業による灌漑施設の維持管理および施設更新に要する財源に充てるため
6	中山間地活性化推進基金	3,473	中山間地域活性化推進事業に要する経費に充てるため
7	国民健康保険基金	274,861	国民健康保険事業に要する経費に充てるため
8	介護保険円滑導入基金	478,577	介護保険に係る第1号被保険者の介護保険料を軽減するための財源に充てるため
⑨	アマチュア陶芸展振興基金	2,510	アマチュア陶芸展を振興するための経費に充てるため
⑩	緑化推進・環境保全基金	5,175	道路や公園、学校そのほかの公共施設の樹木の植栽経費に充てるため
⑪	教育振興奨励基金	85,173	教育の振興奨励の経費に充てるため
⑫	文化振興基金	8,780	文化施設整備の経費に充てるため
⑬	ふるさとづくり基金	86,609	地域づくりや快適な生活環境の形成など、ふるさとづくりを推進するための経費に充てるため
⑭	青少年育成基金	21,667	青少年の健全育成を推進するための経費に充てるため
⑮	保健事業推進基金	5,828	保健事業推進のための経費に充てるため
⑯	ふるさと創生人材育成基金	100,500	新しい時代づくりを担う人材の育成を推進するための経費に充てるため
⑰	福祉基金	462,565	地域における保健・福祉活動のための経費に充てるため
⑱	国際交流基金	7,000	国際交流活動を推進するための経費に充てるため

(注) ○印は皆さんの善意を受け入れながら基金の充実を図っています。

平成11年度決算を

市民1人あたりに換算すると

一般会計歳入額 42万7157円
 // 歳出額 41万9291円
 // 公債費 3万9201円
 市債残高 76万1193円

(H12.3月末現在、住民基本台帳人口60,036人)

表7 市有財産の状況

平成12年3月31日現在

区分	現在高	対前年比
土地	8,238,106 m ²	100.5%
建物(面積)	234,985 m ²	103.3%
有価証券その他	465,290 千円	102.1%
基金	3,001,349 千円	107.0%
重要備品	724 個	100.7%
無体財産権	1 件	100.0%

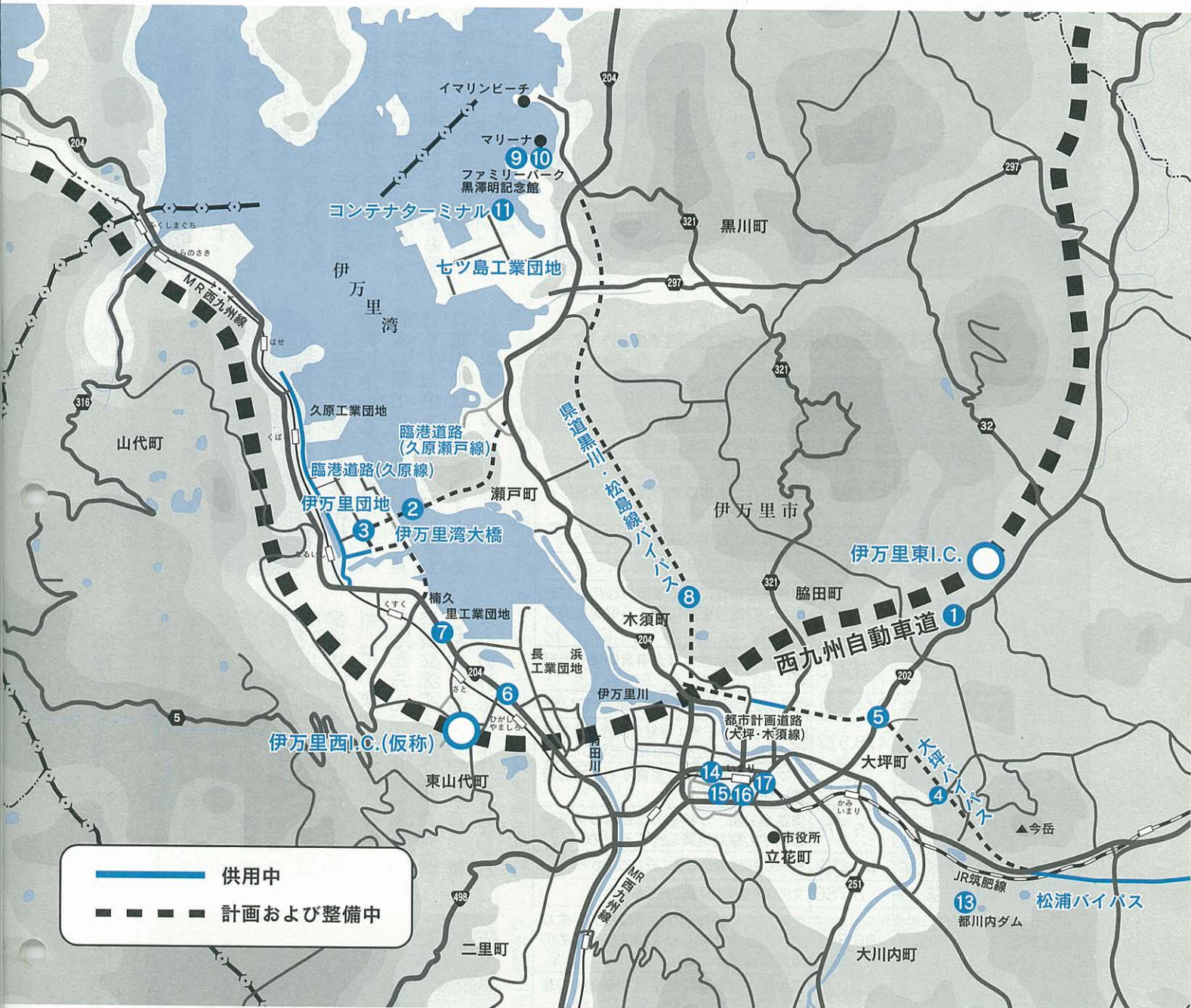

※地図中の番号と、文章中の項目番号と合わせて見てください。

ほら音ができる！ ほら声ができる！

21世紀は
すぐそこまで！

21世紀。それはどんな世紀になるのでしょうか。時代は、着実に変わっています。しかもそのスピードを早めながら。

今皆さんの周りでは、来るべき21世紀に向けた、さまざまなプロジェクトが動いています。まちは大きく変ぼうを遂げようとしています。今回はその中でもハード面を中心に、その主なものを紹介しながら、皆さんといっしょに『21世紀の伊万里』を想像してみたいと思います。

道路網の整備が進んでいます

① 西九州自動車道

この道路は、昭和62年度に事業決定されたもので、福岡市を起点に、唐津市、伊万里市、松浦市、佐世保市を經由して武雄市に至る、計画延長150kmの道路です。現在福岡前原道路の12・6kmと武雄・佐世保間の26・9kmで供用中です。

この道路が完成すれば、福岡と伊万里間は約50分で結ばれます。

★唐津道路

この工区は、福岡県二丈町鹿家から唐津市中原までの10kmの区間です。

現在、用地取得をほぼ完了し、橋脚建設などを中心に、着々と工事が進んでいます。

★唐津伊万里道路

この工区は、唐津市中原から伊万里市南波多町府招までの18kmの区間です。

現在、唐津市管内と北波多村管内

では用地買収が進められています。

また、伊万里市管内では、北波多村境から南波多町古里までの約2kmについて、用地測量及び家屋補償調査が実施されました。

★伊万里道路

この工区は、南波多町府招から東山代町までの8kmの区間です。

現在、約1km幅の概略ルートが提示され、道路設計のための環境影響調査が行われています。

★伊万里松浦道路

この工区は、東山代町から長崎県松浦市までの18kmの区間です。

これも現在、約1km幅の概略ルートが提示され、道路設計のための環境影響調査が行われています。

② 臨港道路久原瀬戸線伊万里湾大橋

本年11月に、橋の中央のアーチ部分が開設される予定です。現在はその架設準備と、瀬戸町側の橋りょうおよび道路部分の工事が行われています。平成13年度に完成予定です。

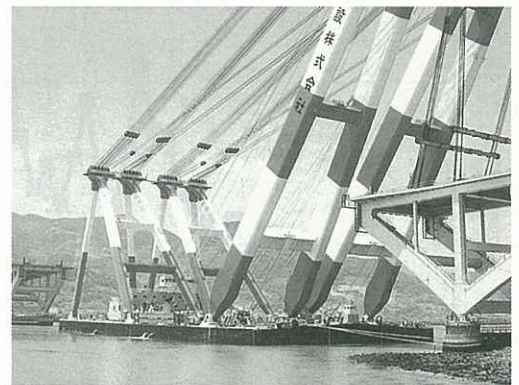

昨年行われた、伊万里湾大橋の瀬戸町側架設の様子

③ 臨港道路久原線

用地買収は完了し、現在楠久と楠久津間の橋梁および国道204号への取り付け工事が行われています。これも平成13年度に完成予定です。

④ 国道498号大坪バイパス建設事業

この道路は、本年4月に開通した松浦バイパスに引き続き、国道498号のバイパスとして建設されるもので、大坪町古賀から同白野までの4・2kmの道路です。

平成19年を完成目標とし、平成12年度は、地形および路線の測量が行われています。

⑤ 国道202号白野地区4車線拡幅整備事業

国道202号の改良事業として計画

されているもので、大坪町上伊万里交差点から、同十三塚橋までの区間の4車線化が計画されています。現在は、路線測量が終わり地元と設計の協議が行われています。

⑥ 国道204号長浜地区4車線拡幅整備事業

国道204号の改良事業で、現在、1工区工事として、東山代町長浜から同天神までの区間を4車線に整備中です。平成12度中には完成予定です。



整備が進む国道204号長浜付近の様子

⑦ 国道204号里地区4車線拡幅整備事業

東山代町天神から山代町楠久津までの区間を4車線化するもので、1工区の完成後事業着手される予定です。

⑧ 県道黒川松島線バイパス建設事業

二里町伊万里津大橋から黒川町までのバイパス建設事業です。現在は1期工事として、伊万里津大橋から牧島小学校までを建設中で、平成15年度に完成予定です。

公園・緑地が整備 されます

9 ファミリーパーク

ファミリーパークは、海や山など豊かな自然環境の中で、市民の皆さんが、一日ゆっくり憩える公園として黒川町に整備することになっています。

施設の内容は、ファミリーパーク敷地内に建設が計画されている「黒澤明記念館」との、相乗効果が生まれる施設となるよう計画を進めているところ。平成14年に予定されている、記念館の開館時には一部開園する予定です。

その後は、年次的に整備していくことにしています。

10 黒澤明記念館

平成11年7月に「黒澤明記念館サテライトスタジオ」がオープンしました。開館から1年間の入場者は8万人を突破し、当初予定の6万人を大きく上回る盛況ぶりです。

本記念館についても「黒澤明文化振興財団」が建設するもので、現在同財団で、建設計画の策定作業が進められていて、平成14年開館に向けて、大きく動き出しています。

また、この記念館建設をまちづくりにつなげようと、市民グループ「伊万里まちづくり実行委員会 プロジェクトK」が誕生しました。昨年、同グループが主体となり行われた『伊万里・黒澤映画祭』には、多くの

人が参加。黒澤映画を堪能しました。今年も、2回目が11月に予定されているようです。今後の活動が注目されます。

港湾機能の整備が 進んでいます

11 コンテナターミナル

近年、近隣港では海外とのコンテナ航路が相次いで開設され、港間の集荷競争が激化しています。

そのような中、伊万里港のコンテナ貨物取扱量は着実な伸びをみせています。本年8月の月間取扱量は961本(TEU)で、開始以来最高を記録しました。(別表1)

本年8月からは、中国・大連港と

の定期航路の開設に向け、現在試験入港が行われていて、取り扱い貨物も順調に増加しています。



七ツ島コンテナターミナル

工業の振興が 図られます

12 企業誘致の推進

国においては、景気回復が伝えられています。地方では、企業の設備投資動向はいまだ不透明な状況です。

このような中、伊万里市では本年になって、新規企業の立地や既存誘致企業の増設などが相次ぎ、明るい兆しが見えてきました。それぞれの企業の立地計画は別表2、3のとおりです。

水資源の開発が 進んでいます

13 都川内ダム建設事業

『県営都川内ダム』(総貯水量113万³ト)は、第3工業用水道(給水能力日量1万230³ト)の水源



※注 『TEU』とは20フィート(コンテナの長さ)換算のコンテナ取扱個数の単位。

別表2 平成12年 新規立地企業概要

企業名	事業内容	進出協定	操業開始	投資額(最終)	敷地面積	従業員数
(株)岩倉製作所	自動車部品製造	H12.2	H12.10(予定)	2億1261万円	2,609㎡	60人(最終)
藤友物流(株)	運送事業及び自動車部品製造	H12.2	H12.10(予定)	9785万円	1,953㎡	16人(最終)
坂本飼料(株)	養魚用配合飼料倉庫兼事務所	H12.8	H12.12(予定)	8500万円	3,128㎡	2人(新規)

別表3 既存誘致企業の増設計画概要

企業名	事業内容	操業開始
住友金属工業と三菱マテリアルの共同出資会社	300ミリシリコンウェハー製造 月産10万枚(本格操業月産29万枚)	H13.10(一部開始)
(株)フタバ伊万里	自動車用マフラー製造	H12.11(予定)
東洋水産(株)	即席麺製造 日産20万食	H12.10(予定)
昭和金属工業(株)	自動車部品製造	H12.7
マリネット(株)	水産配合飼料製造	H12.10(予定)

伊万里駅周辺が
変ぼうを遂げます

となるもので、現在大坪町古賀に建設中です。平成12年度は、前年度に引き続きダム本体のコンクリート打設中で、本年度末には、堤体が完成する予定です。

平成13年10月からは試験堰水が実施され、平成14年3月に完成の予定です。

14 伊万里駅前線(南北道路) 街路整備事業

国道202号から中心市街地への交通アクセスを改善するとともに、市街地のシンボル道路として、幅員30メートルの道路を整備中です。

平成13年度までに、用地買収、家屋補償などを完了する予定です。その後、平成14年～15年度にかけて道路を整備する予定にしています。

15 伊万里駅周辺 土地区画整理事業

伊万里駅周辺の旧国鉄用地(現在は市土地開発公社所有)を活用して、伊万里の玄関口にふさわしい街並みとするため、区画整理事業に取り組んでいます。

平成12～13年度で、JRおよびMRの補償を進め、平成14年～15年度にかけて、土地区画整理事業と駅前広場などの整備を行っていく予定にしています。

16 伊万里駅ビル建設事業

伊万里駅前線街路整備事業により、分断される鉄道について、東西に二つの駅ビルを建設することになっています。

駅ビルの規模は、2階建てで、東駅ビル(JR側)が500坪、西駅ビル(MR側)は760坪です。

駅ビルの中には、鍋島展示室を設けて、伊万里の文化情報発信基地としたいと考えています。



デザインについては、和風(一部白壁の景観を用いたもの)を基本に

したモダンなものをコンセプトに、本年度デザインコンペを行います。その結果により、平成13年度～平成14年度にかけて建設する予定です。

17 歩行者連絡橋整備事業

JRとMRの駅間に、歩行者専用連絡橋を建設するものです。連絡橋へは、駅ビルからエレベーターを利用して乗降できます。

橋長30メートル、デッキ幅10～15メートル。すでに製作中で、平成14年度に駅ビルと同時に完成予定です。

地域情報化が進みます

18 地域インターネット導入 促進事業

市民図書館、市民センター、各公民館などの公共施設において、インターネットを活用した情報サービス網をつくることにしています。

インターネットを通じて、市民図書館の蔵書の検索や予約、公共施設の案内、暮らしの情報、市の統計情報などを検索するシステムが完成する予定です。また市への問い合わせも、ネット上でできるようになります。

現在、各施設に設置するパソコンの点検中で、今月から試験的に、一部情報サービスの利用が可能になります。全システムの稼働は平成13年4月を予定しています。

中山間地域等

直接支払制度をみてみよう！

☆問合先 市農林水産課 (☎23) 2111 内線378

伊万里市は、条件の不利な農地が多数ある、典型的な中山間地域です。中山間地域は、本市はもちろん全国的にみても、農業従事者の高齢化や担い手の減少、耕作放棄地の増加など多くの問題を抱えています。また、それらが持つ国土の保全や、自然景観の維持など、さまざまな機能

の低下も懸念されています。そこで市は、平坦地との生産条件の差を補い、農業生産活動を支援するため『中山間地域等直接支払制度』を国、県と協力し、実施することになりました。今回はその概要について、みていくことにしましょう。

この制度はいつまで続くの？

平成12年度を初年度とし、平成16年度までの5年間で

対象となる農地は？

農業生産条件が不利な、1畝以上のまとまりのある農用地（一団の農用地）で、次に該当するものです。

▼急傾斜の一団の農用地

▽傾斜度
田：20分の1以上、
畑：3・7分の1以上

▼急傾斜の農用地とつながっている一団の農用地

▽傾斜度

田：100分の1以上、20分の1未満
畑：7・1分の1以上3・7分の1未満
※けい畔、のり面も農用地面積に入ります

対象となる人は？

後で説明する集落協定に基づき、5年以上継続して農業生産活動を行う人（耕作者）が対象です。対象農地の所有者であるかどうかは、関係ありません。

集落協定とは？

直接支払いを受けるためには、一団の農用地において、



制度の流れはこうなります！

集落協定を定めます

- 5年間の目標を定めます
- ▷対象地域の範囲（対象農用地）
 - ▷構成員の役割分担
 - ▷直接支払いの使用方法
 - ▷対象として取り組む事項
 - ▷生産性・収益性の向上、担い手の定着などに関する目標
 - ▷米、麦、大豆などの生産活動に関する目標

農業生産活動を行います

- ▷耕作放棄の防止活動
- ▷水路、農道、ため池などの管理
- ▷多面的機能の増進活動

交付金の支払い

※2分の1以上を集落の事業実施のために使用します

事業の実施のために支出

- ▷水路、農道などの維持管理費
- ▷多面的機能を増進する活動費
- ▷共同機械の購入費
- ▷補助事業の地元負担に充てる
- ▷集落協定の管理担当者報酬など

個人へ配分する

- ▷農用地面積の割合に応じて個人へ配分する

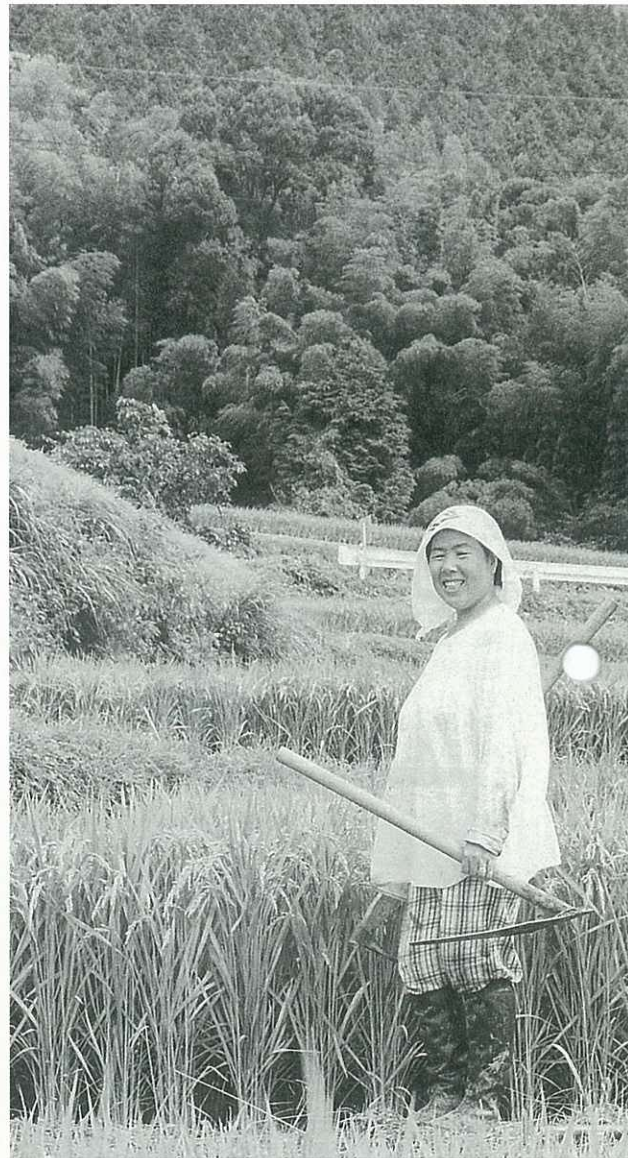

交付金の支払い は？

交付金は、対象農用地の面積に応じて計算し、集落の代表者に交付されます。10アール当たりの単価は次のとおりです。

対象農地	10アール当たり単価（円）	
	田	畑
急傾斜の農用地	21,000	11,500
緩傾斜の農用地	8,000	3,500

※1戸当たりが受け取る金額の上限は100万円です

集落協定に違反した場合は？

集落協定に違反した場合は、原則として交付金の返還をしなければなりません。例えば、農用地について耕

集団で協力して営農活動を行う、協定の策定が必要です。



交付金で集落の活性化を！

作がされず、耕作放棄地が出てきたり、多面的機能を増進する活動（農村景観を維持、増進するための作物の作付け、花の植栽など）がされなかつたりした場合などです。この場合は、地域の連帯責任として、協定農用地すべてについて、過去にさかのぼり交付金を返還することになります。

交付金の使い方については、集落でよく話し合いをしてください。みんなで知恵を出し合い、地域の活性化のため、この制度を活用してください。なお、詳しくは市農林水産課までご連絡ください。

介護保険の

65歳以上のみなさんへ

保険料納付が始まります！

★問合先 市健康増進課 (☎ 23) 2111 内線216)

スタート

あなたは生活保護を受給していますか？

はい

いいえ

あなたは住民税を課税されていますか？

はい

いいえ

世帯の誰かが住民税を課税されていますか？

はい

あなたは昨年の合計所得金額は250万円以上でしたか？

いいえ

はい

あなたは老齢福祉年金を受給していますか？

はい

いいえ

第1段階

- ▶生活保護の受給者
- ▶老齢福祉年金の受給者で、世帯全員が住民税非課税

4,700円/年
(基準額×0.5)

第2段階

- ▶世帯全員が住民税非課税

7,100円/年
(基準額×0.75)

第3段階

- ▶世帯の誰かが住民税を課税されているが、本人は住民税非課税

9,400円/年
(基準額)

第4段階

- ▶本人が住民税課税で、前年の合計所得金額が250万円未満

11,800円/年
(基準額×1.25)

第5段階

- ▶本人が住民税課税で、前年の合計所得金額が250万円以上

14,100円/年
(基準額×1.50)

特別徴収の人	10月	1,700円×1期
	12月・2月	1,500円×2期
普通徴収の人	10月	1,100円×1期
	11月~2月	900円×4期

特別徴収の人	10月	2,500円×1期
	12月・2月	2,300円×2期
普通徴収の人	10月	1,500円×1期
	11月~2月	1,400円×4期

特別徴収の人	10月	3,200円×1期
	12月・2月	3,100円×2期
普通徴収の人	10月	2,200円×1期
	11月~2月	1,800円×4期

特別徴収の人	10月	4,000円×1期
	12月・2月	3,900円×2期
普通徴収の人	10月	2,600円×1期
	11月~2月	2,300円×4期

特別徴収の人	10月	4,700円×1期
	12月・2月	4,700円×2期
普通徴収の人	10月	2,900円×1期
	11月~2月	2,800円×4期

★特別徴収の人…老齢・退職年金の受給額が年額18万円以上の人は、年金から天引きになります。

❖普通徴収の人…老齢・退職年金の受給額が年額18万円未満の人、および年度途中で資格取得(65歳到達または、伊万里市へ転入)した人は、納付書または口座振替による個別納付になります。

記事の訂正とおわび

9月号の8ページ、表2中の第4段階の対象者について記載の誤りがありました。おわびして訂正します。
(誤) 本人が住民税非課税で…………… ⇒ (正) 本人が住民税課税で……………



の秘訣は どこにあるの でしようか？

市内最高齢者

女性は熊川ナツさん（105歳）

敬老の日を前にした9月11日、市内の最高齢者のお宅を川本市長が訪問しました。女性の最高齢者は、熊川ナツさん（南波多町水留）。明治28年8月9日生まれの105歳で、県内でも5番目の長寿者です。



ナツさんは足が少し不自由なこと、耳が少し不自由なことを除けば、元氣そのものです。川本市長が「お元氣そうですな」と声をかけると「ごはんもよく食べるし、洗濯も自分のものは、自分でします。あまり

動き回るので、時には孫から注意されることもあります」と茶目つ気たつぷりのナツさん。でも、昔を振り返り「43歳の時に主人を亡くし、苦しい時もありました。若い頃は、ほんとうに休んだことはなかった。今は休め、休めとみんなから言われるので、こんなに楽しんでいいのかなと思います」と涙ぐむ場面も。

お祝に、つがれたビールを一気に飲み干し「うまか！」と喜色満面。最後に市長が「おばあちゃんの知恵を、みんなにぜひ伝えてください。来年もまた来ますね」と声をかけると「ありがたいことですな」と答えていました。

男性は田中逸治さん（100歳）

一方、男性の最高齢者は田



ったので、乗っていないそうですが、何と92歳までバイクに乗っていたそうです。驚きですね。

日ごろは、野球のナイター中継を見るのが好きで、毎日、それが終わるまでテレビを見ているそうです。

「朝は決まった時間に起きるようになっています。それに食事をきちんととるように心がけています。毎日飲む夕食のビールが楽しみです」と語る田中さん。案外、長寿の秘訣はこんなところにあるのかも。

「お元氣でいてください。またうかがいます」と市長が声をかけると「ほんとうにありがとうございます」と涙を浮かべて答えていました。

今年敬老の日を迎えた、市内の75歳以上のお年寄りには、男性1942人、女性3858人の合計5800人です。皆さんいつまでもお元氣でいてください。

中国では、花火は冬にあがります

なん 楠ちゃんレポート

4



プレゼントされた浴衣を着て(写真右)

伊万里市が交流している中華人民共和国の大連市から、公務研修生として、姜楠さんが来ています。

そこで、4月号から隔月で、楠さんに大連のことや伊万里での活動を「楠ちゃんレポート」として報告してもらっています。今回はその第4号。伊万里ですごした夏の思い出を話してもらいました。それでは、楠ちゃんよろしく申し上げます。

皆さんこんにちは！ やつと厳しい暑さの夏が終わりました。涼しい秋が、気持ちいいですね！

特に伊万里の秋は、いつそう綺麗になると思います。(私は、紅葉を見てみたいと思います)

日本の夏は、本当に暑かったです。でも日本は、夏がいちばんにぎやかだと思います。お祭りはあちらこちらで行われます。特に花火大会！ゆかた姿の女の子たちが、とても楽しそうですね。

日本の花火は夏に上がりますね。これは中国と違います。

中国では冬のいちばん大きな祭り『春節』の時に、家族ごと花火をします。そして、市をあげて盛大な花火大会もあります。

子どもの時に一年中でいちばん楽しみにしていたのは冬の時期です。長い冬休みはあるし、お祭りの楽しいイベントもたくさんあります。

そして、大人からもらったお小遣いで、小さな花火を買って友だちといっしょにしました。大連の冬は寒いけど、みんな楽しく遊んだあとは、結構暖かくなり、帽子や、マフラーとか手袋とかをはずして遊びが続きます。でも遊び終わったらあと、家に帰ったら、お母さんからとてもしかられました。それは、帽子とマフラーと手袋がいつなくなっただのか、自分も覚えていなかったからです。

今年の夏、いちばんうれしかったことは、とても素晴らしいプレゼント(浴衣)をいただいたことです。もらった浴衣を着るとき、何か気持ちが悪く感じました。背中がまっすぐになるし、歩くときも歩調が小さくなりました。今は真面目に浴衣の着方と帯の結び方を勉強して

います。大連に帰ったら、身のまわりに浴衣を着せてくれる人がいません。自分で着ることができないのはちょっと悔しいと思います。

また、9月5日は、一日救急隊長になりました。制服を着た自分の姿はちょっとユーモラスな感じがしましたが、この日は、いろいろな体験をさせてもらって、学生になった気分、本当に面白かったです。

そして、たいへん勉強になりました。特に心肺蘇生法の勉強はとても必要だと思えます。緊急のときには、自分が勉強した方法で人を助けられるかも知れないので、いいことを学んだと思います。

その日、伊万里ケーブルテレビから直接インタビューを受けました。きつとすごく緊張してたかもしれない。おかしな日本語ばかり言いました。私は恥ずかしくなり、あとでも悔しくなりました。市民の皆さん、本当にすみませんでした。やはり勉強不足でした。

残る5か月の時間は、もっともっと頑張りたいと思います。これからも応援よろしく申し上げます。

伊万里子ども読書推進
ネットワーク開発事業

感動が こころを育てる

8月26日、市民図書館で、こころを育てる実践論『先生、本を読んで!』の著者村上淳子さんの講演会がありました。

た。村上さんは、昭和12年東京に生まれ。大学卒業後教職につき、38年間静岡市内の小中学校で、学校図書館の仕事や読書指導などに取り組んできた人です。

村上さんは、教職時代をふりかえり「今の子どもは『手』はかけられているかもしれないが、『心』がかけていないと思います。感動がなければ子どもの心は豊かになりません。このためには、まず親、教師が感性を磨くことが必要だと思います」と語っていました。



講演する村上さん

「いまり人権フェスティバル2000」 差別のない 明るいまちづくりを指して



講演する旭堂小南陵さん

「いまり人権フェスティバル2000」が、8月29日、市民センターで開かれました。

これは「差別のない明るいまちづくり」を目指し、市民が、あらゆる人権問題に対して正しい理解と認識を深めるために開かれたものです。この日は、第1部と第2部にわかれて行われました。

第1部は「人間、心、ぬくもり」をテーマにした紙芝居。いのちあるものが共に支えあう、人の温もりと豊かさが伝わる話を、社会教育指導員がスクリーン紙芝居に合わせて朗読しました。

第2部は、テレビでもおなじみの上方講談師、旭堂小南陵さんの「人の心にひそむ差別」と題した講演。芸人という、以前ならさげすみの対象(差別)となった自身の職業のことや、阪神大震災時の慰問のことなどを講演しました。

郷土の文化財

伊万里市の歴史(補足)

松浦党と倭寇

伊万里市の中世

松浦党は中国大陸や朝鮮半島の沿岸まで行って交易を行いました。しかし時には強引な取り引きや、米などを奪うこともありました。

そのため「倭寇」と呼ばれて恐れられました。倭寇というのは、中国や朝鮮半島の人々から見た日本の海賊集団という意味です。

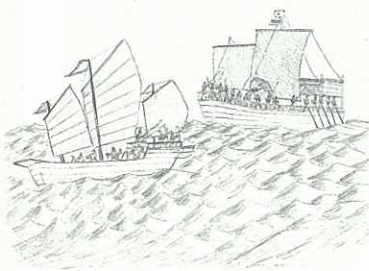

明の商船を襲う倭寇(想像図)

「高麗史」は対馬・壱岐・松浦の三島を倭寇の根拠地としています。『海東諸国記』は「肥前州に上下松浦あり、海賊の拠る所、前朝(高麗王朝)の季、我が辺に寇する者は、松浦党・壱岐・対馬の人を率いて来る者多し」と記しています。

この倭寇が盛んになったのは元寇以降で、元寇に対する復讐の意味が込められていたのかもしれませんが、明徳3年(1392)、李王朝は、倭寇対策として通

交を許しました。これを歳遣船制度といい、松浦党も交易を許されました。そこで倭寇の矛先は朝鮮半島から中国大陸へ向けられていきました。室町時代末期には、大規模な倭寇が内陸まで侵攻するようになりました。ただし、ほとんどが中国の不平民衆で構成されています。「偽倭」と呼ばれています。倭寇は、明国の制圧策や、豊臣秀吉の海賊禁止令でおさまりました。

みんなの 広場

このコーナーでは、あなたの周りの身近な出来事や話題を待っています。市役所広報係へご連絡下さい。
(☎ 23-2111・内線207)



🔦救急隊の仕事はたいへんです (9月5日)

9月9日の『救急の日』を前に、消防本部で中国大連市からの公務研修生姜 楠 (きょう・なん) さんが『一日救急隊長』に任命され、救急隊の仕事を体験しました。救急車の装備点検を行ったあと、心肺蘇生法に取り組んだ楠さんは「いろいろなことを勉強しました。今度自分が倒れている人を見つけたら、この経験を生かして救急活動をやってみたいと思います」と自信をのぞかせていました。



🚤伊万里湾をゆっくり遊覧 (8月26日)

海上保安庁所属の巡視船『ちくぜん』の体験航海が伊万里湾でありました。これは、伊万里湾小型船安全協会と市が、唐津海上保安部の協力を得て実施したものです。当日は山代町の久原港南岸壁を出発し、長崎県鷹島沖までゆっくり伊万里湾を遊覧しました。

🎵皆さんも さあごいっしょに! (8月26日)

『童謡・唱歌を歌う会』が市民センターでありました。これは『コールいまり』が開いたもので、ことしで10回目を迎えます。当日は、みんなが小さいころ歌った童謡など20数曲が披露され、訪れた観客約400名はなつかしい思いで聞き入っていました。



🔦火災消火の協力に感謝します (8月10日)

消防本部では、火災消火の協力者として岩渕 守さん (栄町、写真右) と岩政正記さん (新天町、写真は奥さんの美晴さん) の二人に感謝状を贈りました。二人は、すばやい行動により建物の被害を最小限に食い止め、尊い人命を守ったものです。





道路清掃ありがとうございます (8月29日)

市は、長年にわたる道路清掃活動に対し感謝状を贈りました。(株)メモリードステーションベルズ (写真左)、伊万里信用金庫南支店 (写真中央)、(有)杉山ホンダ (写真右) の皆さん、毎日の清掃活動ありがとうございます。事業所付近の道路はいつもきれいです。



介護保険の現状はどうですか? (8月30日)

65歳以上の人の、保険料納付が始まるのを前に『介護保険県民の集い』が市民図書館でありました。参加した伊万里市、有田町、西有田町の老人クラブの代表者など120人は、保険事業の実施状況や上手なサービスの利用方法などの説明に熱心に聞き入っていました。

なかなか思ったように釣れないね (8月27日)

『サマーフェスタまつら2000』が桃川親水公園であり、多彩な催しに多くの人たちが参加しました。特に釣り大会には、松浦町内外から釣り自慢が参加。お目当ての鯉を釣ろうと川面のウキとにらめっこ。でも、なかなか釣れない鯉にため息しきりでした。



有田川ではカワニバル (8月26日~27日)

有田川を彩る夏の風物詩として定着した感のある『有田川カワニバル』が、今年も盛大に行われました。バルーン係留や、フリーマーケット、焼き肉バザー、オートキャンプなど多彩な催しに、会場の有田川河川敷は、行く夏を惜しむ参加者でにぎわいました。



作家の石牟礼道子さんを招いて、伊万里学ゼミナールの公開講座が9月16日、市民図書館でありました。

石牟礼さんは、昭和2年水俣市生まれ。昭和44年『苦海浄土』を刊行以来、水俣病の被害者と行動をともにし、水俣病を引き起こした現代社会を批判する一方、豊かな自然との交流を描き、独特の文学世界をつくりあげています。

石牟礼さんは「人は金だけのために生きているのだろうか。経済成長、企業利益を追及するあまり、水俣のようなことが起こったのです。わたしたちは、後の世代のためにいり贈り物をしなければ、せつかく20世紀まで保ってきたものが、無になつてしまうような気がします」と語っていました。



次の世代に
いい贈り物を!



松浦川で8月27日、カヤックを使って川の状態を観察する環境教室がありました。

カヤックで川の観察 まるで魚になつた気分？

これは、市が昨年度から実施している「暮らしと水の環境教室」のひとつとして行ったものです。

当日は、松浦小学校の児童ら30人が参加。シーカヤッククラブ「かもめ」の皆さんの指導で、カヤックに乗り込み川面をまじかに観察。水質検査のため水も採取しました。

お孫さんといっしょに参加した古賀ハツノさん（松浦町村分 写真）は「川の水は思ったよりきれいでした。生まれて初めてカヤックに乗れて、いい思い出になりました」と話していました。

Old Person and Child Page

ほがらか ページ

伊万里商業高校 本番を控え模擬面接



高校生の就職試験を間近に控えた8月22日、伊万里商業高校で模擬面接がありました。就職を希望する生徒180人が、夏休みを返上して、就職試験のリハーサルに臨みました。

これは、4年前から同高校がPTAと協力して実施しているもので、面接に当たるのは、地元企業の代表者や人事担当者など、本番さながら。6教室に分かれて集団面接が行われました。

生徒たちは、緊張し



インタビューに答えてくれた、左から井手かず代さん、川内早紀さん、北麻衣香さんの3人

ながらも「部活動はどうでしたか」「3年間の高校生活で印象に残ったことは何ですか」などの質問に、はきはきと答えていました。

面接を終えた生徒たちは「とても緊張しました。自分で考えていたのと、全然違った質問をされた時はドキッとしました。これが本番だったら合格はきびしいかな? でも笑顔で挑戦したいと思いました」と話していました。

四季の詩

栗飯やはらから多き頃のこと

松島町

小島 春蘭

「ホラホラホラ」お化け屋敷の呼び声か

秋晴れの空に響くお供日
松島町 村田 昭典

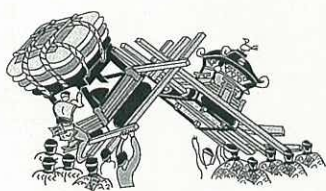

わぼくの学校 わたしの学校

波多津 波小 波多津 小学校

沿革

所在地 伊万里市波多津町
畑津又763番地1
創立 明治8年
(1875年)
児童数 110人
校長 宮崎 崇



設立当時は校名を三岳(み
たけ)小学校と称していまし
た。郷土の人材を育成する場
として設立されました。
以来125年、地域の人た
ちの温かい人間性に支えられ
て、子どもたちの教育に励ん
でいます。

学校の特徴

波多津小学校は、海や山に
囲まれた自然豊かな学校で
す。



紹介してくれた塚本 光さん(6
年、浦、写真上)、田中郁美さん
(同、辻、写真左)と野口 藍さん
(同、浦、写真右)

わたしたちの自慢の『一輪車マ
スゲーム』



春は桜の花が咲き、夏には
螢が飛び交います。アオバズ
クも毎年やってきて、かわい
い赤ちゃんを育てます。

わたしたちの自慢は、何と
いっても『一輪ピック』です。
全校のみんなが、一輪車でい
ろいろな技を披露したり、競
争したりします。特に4年生
以上で演技する一輪車のマス
ゲームはとても見事です。

今わたしたちの学校では
『ふるさと波多津』に目を向
けた総合学習に取り組んでい
ます。この夏、6年生は手作
りのイカダで、ふるさとの海
にこぎ出し、2キロの距離を
1時間半かけて全員完走(?)
しました。

校訓『精いっぱい』のもと、
たくさんのごとにがんばって
います。

ほほえ美さん

井手 瑞穂さん(27歳)

★南波多町井手野
★かに座・A型

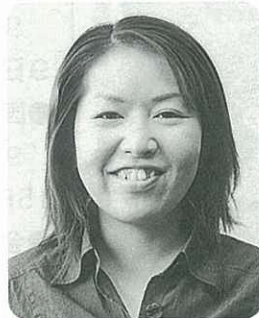

瑞穂さんは、市が募集した
『キャンペーンレディー』に
選ばれた3人のお嬢さんの内
の一人です。
現在、伊万里市職員共済会
事務局で、職員の福利厚生
の仕事をしています。今年で3
年目。ようやく仕事に慣れて
きたそうです。
とにかく家にじっとしてい
るのがキライだそうで、ドラ
イブ、買物、旅行と行動派の
彼女。『伊万里お菓子まつり』
の実行委員会にも所属し、イ
ベントの企画を担当している
とのこと。「お菓子まつりを
ぜひ成功させたいですね」と
明るく語っていました。

わが家の

アルバム

山浦 怜奈ちゃん(2歳
3か月)

★正則・るみ子さんの長女
★山代町峰



おかあさんからひとこと

わたしは、車が大好き。ミ
ニカーだつて持つてるの。だ
から、パパとドライブするの
が、今はいちばんのお気に入り
よ。えっ、男の子みたいだ
つて。失礼ネ。わたしは、立
派なレディーよ。ママのお手
伝いだつて、いっぱいやって
るんだから。



くらしのチャンネル

お知らせ

政治家の酒食の もてなしはダメ!

実りの秋となり、これから市内各地で、秋祭り（おくんち）が行われます。市民の皆さんもお互いの家を訪ね、ともにお祝いをされることと思います。

しかし、政治家が、自宅にきた自分の選挙区内の人（親族を除く）に対して酒食を提供することは、公職選挙法によって禁止されています。

政治家とは、候補者、候補者になろうとする人、現に公職にある国会議員、県議会議員、市長、市議会議員などのことです。

また、一般的には日常生活のつきあいと思われている「お祝い」や「お見舞い」なども禁止されています。

問合せ先

市選挙管理委員会事務局
(☎2111内線470)

一定面積以上の土地 取引は届け出を!

一定面積以上の土地について、売買などの取引引きをした場合には、国土利用計画法により、契約締結後2週間以内に、買い主が土地の利用目的および取引価格などを届け出なければなりません。

県は、その利用目的が、公表されている土地利用に関する計画に適合しているかどうかなどを審査し、場合によっては利用目的の変更を勧告することがあります。

届け出をしなかったり、偽りの届け出をしたりすると、罰則が科せられることがあります。

届出が必要な面積

▽都市計画区域
5000平方メートル以上

▽都市計画区域以外の区域
1万平方メートル以上

- 届出義務者 土地の買い主
- 届出の時期

契約締結後2週間以内

● 届出先 市企画調整課

罰則

6か月以下の懲役、または100万円以下の罰金

● 問合せ先 市企画調整課

(☎2111内線406)

『伊万里の文学』展

市民図書館は、伊万里出身の作家や、伊万里にゆかりのある作家の作品を集めた『伊万里の文学』資料展を開催します。また、これに併せて講演会も開催します。どうぞお越しください。

《『伊万里の文学』資料展》

● 日 時 10月20日（金）

11月3日（金）

● 会場 市民図書館

展示内容

主に、森永杉洞、中島哀浪、中原勇夫、片岡繁男の作品を展示します

● 入場料 無料

《『伊万里の文学』講演会》

● 日 時 10月28日（土）

午後1時半～

● 会場 市民図書館

演題

『近くて遠い文学のこと』

● 講師 伊万里の文学展に思う

池田賢士郎さん（文学研究者）

● 入場料 無料

● 問合せ先 市民図書館

(☎2111内線4646)

自然と薬草に 親しむ集い

身近に親しまれている薬用植物の名前や見分け方、効能、使用方法などについて学んでみませんか。

● 日 時 10月22日（日）

午前9時～午後3時半

※小雨決行

● 会場

波戸岬周辺（鎮西町）

● 集合

波戸岬少年自然の家

● 内容

薬草観察および講話

● 参加費 無料

● 必要なもの 筆記用具、弁当、水筒、雨具など

※山歩きできる服装、運動靴で参加してください

● 問合せ先 佐賀県果樹課

(☎095227082)

国有地 価格公示売却の

次の国有地が、価格公示売却によって売却されます。

売却価格や応募期間などは、公示日以降に、新聞に掲載

載します。また、公示書を佐賀財務事務所および現地に掲示します。

● 売却地 伊万里市新天町字中島470番地12

● 売却地の面積 252・96平方メートル

※価格公示売却：国が、公示した価格で国有地を売却する制度です。応募者が複数になった場合は、抽選で決定します

● 問合せ先 佐賀財務事務所管財課

(☎095227161)

10月は労働保険 適用促進月間です

事業主の皆さん。労働保険への加入はお済みですか。

10月は「労働保険適用促進月間」です。

労働保険は、労災保険と雇用保険の総称です。

労働保険は、労働者が安心して働ける職場づくりと、安定した事業経営のためにも欠かせない保険です。また、農林水産業の一部を除き、労働者を1人でも雇用すれば、事業主は加入することが義務づけられています。

● 問合せ先 佐賀労働局徴収室

(☎095227155)

佐賀県美術展覧会

◆展示部門

日本画、洋画、彫刻、工芸、書、写真、デザイン

◆観覧時間

午前10時～午後6時

◆唐津会場

期間

10月14日(土)～22日(日)

※10月16日は休館

会場 唐津市近代図書館

◆武雄会場

期間

10月25日(水)～30日(月)

会場 武雄市文化会館

◆問合せ 県教育庁文化課

(☎0952257230)

ご存じですか？ 財務事務所の仕事

大蔵省や金融庁などの施策について、お聞きになりたいことがありましたらご連絡ください。会社や学校、グループで行う会議など、地域の皆さんの集まりに、講師がうかがい説明をします。

●内容

- ▽財政の課題
- ▽経済情報
- ▽税のはなし
- ▽金融の知識など

●申込・問合せ

大蔵省佐賀財務事務所総務課 (☎095227161)

佐賀新世紀創造祭 『佐賀元氣まつり』

豊かさや幸せを実感できる住みたい県づくりを推進するため、佐賀新世紀創造祭の中心イベントとして『2000年佐賀元氣まつり』が開催されます。どうぞご家族連れでお越しください。

●日時

10月13日(金)～15日(日)

午前10時～午後5時

会場 (佐賀市)

▽メイン会場

県総合運動場および県総合体育館

▽サテライト1会場

アバンセおよびどんどんどの森

▽サテライト2会場

エスプラッツおよび中心商店街

●内容

- ▽メイン会場
伝承芸能ふるさとの踊り、さが・ふるさとの歌PRイベント、農林水産イベント、ふるさと物産館など
- ▽サテライト1会場

フリーマーケットなど

▽サテライト2会場

日中友好飲茶まつり、佐賀城下長崎街道まつりなど

◆問合せ 元氣まつり・佐賀

21実行委員会事務局(県商工企画課内) (☎0952257160)

アバンセの 自立支援セミナー

期間 10月20日(金)～

11月24日(金) 午後7時～

9時(全6回開催)

会場 アバンセ(佐賀市)

●内容

女性や男性がその能力を十分に発揮し、家庭や地域、職場で真に自立して生きていくための基礎知識を提供します

●定員 50人

●申込期限 10月13日(金)

●問合せ アバンセ事業部

(☎0952260011)

ご相談ください 交通事故のこと

自動車損害賠償責任保険や任意自動車保険の請求など、交通事故について、専門の相談員が、無料で相談をお受けします。

お気軽にご相談ください。

作・演出 岡部耕大



◆日時 10月28日(日) 午後6時半開演
◆会場 市民会館
◆入場料 一般3000円、高校生以下1500円
◆チケット取扱所 市民センター、しのはらレコード店、一心堂印判店

●日時

毎週月曜日～金曜日
午前9時半～午後4時40分

●会場

佐賀自動車保険請求相談センター(佐賀市)

《弁護士相談》

●相談料 無料

●日時 毎週水曜日

午後1時～4時

※弁護士相談については、予約制です

●問合せ 佐賀自動車保険請求相談センター(☎095228768)

ご利用ください 『国の教育ローン』

入学金や授業料、教科書代、アパートの敷金、家賃など、入学時や在学中に必要となる

資金を融資する公的制度として、『国の教育ローン』があります。入学費用については、合格発表前でも申し込みができますので、志望校が決まったときには、できるだけ早めにお申し込みください。

●融資対象

高校・大学・短大・専修学校などに入学、在学する人の保護者

●融資額 学生(生徒)一人につき200万円

●利率 年2.2%(平成12年6月30日現在)

●返済期間 10年以内

●据置期間は、在学期間内

●問合せ

国民生活金融公庫佐賀支店 (☎095223341)

市歴史民俗資料館の特別企画展

伊万里の20世紀を振り返る写真展『20世紀の思い出』写真が語るあの頃の伊万里』を開催します。

明治から平成までの伊万里の風景や街並み、市民の暮らしぶりなど、約350点の写真を展示します。どうぞご来館ください。

●日時 10月17日(火)～11月30日(木)

※月曜日は休館します

●会場 市歴史民俗資料館

●入場料 無料

●記念講演会

●日時 11月4日(土) 午後2時

●演題 『20世紀の伊万里』

●講師 井手和夫さん(元佐賀新聞社文化部長)

●会場 市生涯学習センター

●問合せ 市歴史民俗資料館 (☎27107)

アバンセの文化講演会

佐賀出身でスポーツキャスターとして活躍する内山俊哉さんが、シドニーオリンピックでのアスリートの活躍ぶり

や、キャスターとしての苦勞話など、現場のホットな情報をお話します。

●日時 10月21日(土) 午後2時～4時

●会場 アバンセ(佐賀市)

●講師 内山俊哉さん(スポーツキャスター)

●定員 150人(先着)

●入場料 無料

●問合せ アバンセ事業部 (☎0952260011)

ご相談ください 無料調停相談会

●日時 10月20日(金) 午前10時～午後3時

●会場 市民センター

●相談内容

金銭の貸借、土地建物、交通事故、相続などについて

●相談担当

弁護士および調停委員

●問合せ 伊万里簡易裁判所 (☎33340)

参加しませんか 10キロウォーキング

10月9日(体育の日)に「10キロウォーキングを楽しむ集い」を開催します。

●日時 10月9日10時スタート

●集合 市役所前

●コース

市役所～大川内山を往復

●参加費 無料

●参加資格

10キロの道のりを歩ける人などなたでも

●各自弁当をご持参ください

●問合せ 十年会の飯田 (☎232752)

伊万里港出張所が廃止されました

今年の10月1日から、福岡入国管理局唐津港出張所と伊万里港出張所が廃止され、佐賀出張所が新設されました。

今後、廃止される唐津・伊万里港出張所の業務は、佐賀出張所で取り扱われます。

●佐賀出張所の所在・連絡先

佐賀市成章町5-2

(☎0952271606)

●問合せ

福岡入国管理局(☎092-281-7431)

応援してください なかよし運動会

ハンディキャップを持つ子どもたちが、楽しく身体を動かし、たくさんの仲間との交流を深めるため、なかよし運動会を開催します。

ぜひ応援に来てください。

市民の皆さんのご参加をお待ちしています。

●日時 10月15日(日) 午前9時～午後3時

●会場 山代中学校

●問合せ

伊万里市・西松浦郡特殊教育研究会の平山(大坪小学校内)(☎236148)

ぼしゅう

お持ちの陶磁器を出品してください

市民の皆さんが所蔵する歴史的、文化的、美術的に価値のある資料を展示・公開する『第1回伊万里市民所蔵品展』を開催します。

つきましては、この所蔵品展に出品していただく陶磁器を募集します。

●募集するもの 1850年代以前につくられた陶磁器

●募集期間 10月10日～11月10日

●応募方法 各町公民館、市歴史民俗資料館、陶器商家資料館に置いてある所定の申込書に必要事項を記入のうえ、市歴史民俗資料館へ

●募集期間

●応募方法

●募集期間

●応募方法

●募集期間

●応募方法

●募集期間

●応募方法

●募集期間

●ご応募ください
●応募資格 市内在住者
●出品点数 一人1点
●展示品の搬入と搬出
▽搬入 12月3日
▽搬出 12月24日
※搬入・搬出に係る費用は、出品者の負担となります
《伊万里市民所蔵品展》
●期間 12月10日～24日
●会場 市歴史民俗資料館
●応募・問合せ 市歴史民俗資料館 (☎27107)

職場対抗カラオケ トンテントン

トンテントンに負けない、あなたの自慢ののどを聞かせてください。

●日時 10月24日(火) 午後4時～(予定)

●会場

駅通り(さのや前特設舞台)

●チーム編成 2人1組

●対戦方法

トーナメント方式

●募集チーム数

8チーム(先着順)

●申込期限 10月16日(月)

●申込・問合せ 市商工観光課 (☎22111内線385)

入会しませんか シルバー人材センター

健康と生きがいづくりのため、シルバー人材センターであなたの知識や経験を生かしてみませんか。

応募資格

おおむね60歳～65歳の市民のうち、健康で働く意欲のある人

仕事内容

- ▽福祉・家事援助サービス
 - ▽公民館、学校、駐車場管理
 - ▽植木の手入れ、消毒
 - ▽公園の清掃、草刈り
 - ▽農作業の手伝いなど
- **申込・問合せ**
市シルバー人材センター
(☎) 3471

出店ください フリマDDEシネマ

伊万里まちづくり実行委員会は、11月17日から19日まで『第2回伊万里・黒澤映画祭』を開催します。

この映画祭に併せて、映画に関するフリーマーケットを開催します。つきましては、このフリーマーケットへの出店者を募集しますので、不用になったものや、自慢のコレクションなどがあれば、どう

ぞお持ちよりください。

日時

11月18日(土)～19日(日)
午前9時～午後6時

会場

市民会館

出店料

(1コマ当たり)
2000円(長机2台、折りたたみ椅子4脚を主催者で準備します)

1コマの面積

1坪程度

申込方法

代表者氏名、住所、電話番号を電話またはFAXにてお知らせください

申込期限

10月20日(金)

申込・問合せ

伊万里まちづくり実行委員会事務局(市女性・文化政策室)
(☎) 2111 内線 485、FAX (☎) 6113

しけん

伊万里看護学校



《准看護師》

募集人員 35人

修業年限

2年

受験資格

中学校卒業以上の学歴を有する人

願書の受付

11月1日～10日

試験科目

国語、理科、数学、面接

試験日

11月18日(土)

試験会場

伊万里看護学校

受験料

1万円

《看護科》

募集人員

45人

修業年限

3年

受験資格

① 高等学校卒業者で、准看護婦免許を有する人(平成13年3月に免許取得見込みの人を含む)
② 中学校卒業者で、准看護婦免許取得後、3年以上の看護業務に従事している人

願書の受付

平成13年1月9日～19日

試験科目

国語、作文、専門科目、面接

試験日

平成13年1月27日(土)

試験会場

伊万里看護学校

受験料

2万円

問合せ

伊万里看護学校
(☎) 28410

ちよっと早めのクリスマスパーティーですてきな出会いを見つけてください

イマリッジ

ロマンス冬物語



伊万里・北松地域広域市町村圏組合は、若者交流支援事業として、青年男女の出会いの場を提供するため『イマリッジ・ロマンス冬物語』を開催します。

日時

(1泊2日)
12月16日(土)～17日(日)

会場

伊万里迎賓館

宿泊施設

伊万里グランドホテル

参加対象

25歳～40歳までの独身男女

※結婚歴は問いませんが、男性は伊万里市・有田町・西有田町・北松地域

に居住している人に限りません。女性の居住地制限はありません

定員

男女各50人

参加費

1万円

申込方法

住所、氏名、生年月日、性別、職業、電話番号を明記のうえ、ハガキかFAXまたはEメールで伊万里・北松地域広域市町村圏組合に申し込んでください

申込期限

10月31日(火)

申込・問合せ

※応募者多数の場合は、抽選のうえ決定します

申込・問合せ

☎ 859・4501 松浦市志佐町浦免862番地伊万里・北松地域広域市町村圏組合内『若者交流支援実行委員会』(☎) 0956

① 1823、FAX 0956 ② 5780、Eメール kouiki@try-net.or.jp

10月の行事

市民センター ☎ 23911

- 7日(土) 伊万里合唱団定期演奏会
18時半 大人500円 中学生以下300円
- 8日(日) 二人でおしゃれに音楽会
18時 当日券 大人3500円 学生2500円
- 15日(日) 佐賀県ボランティアのつどい
9時35分 無料
- 28日(土) 長野由子とオールウェイズコンサート
18時半 大人500円
- 28日(土) 伊万里黒澤映画祭と伊万里人のつどい
文化ギャラリー
13時半 無料

市民会館 ☎ 27105

- 28日(土) 演劇「長崎街道物語 - 古渡り峠」
演出：岡部耕大 18時半
一般3000円 高校生以下1500円

市民図書館 ☎ 234646

- 8日(日) 子映「トムとジェリーの大冒険」
14時半 無料
- 12日(木) 一映「民族の祭典」
13時半 無料
- 15日(日) 一映「ユー・ガット・メール」
14時半 無料
- 18日(水) 一映「民族の祭典」
13時半 無料

◇特別企画

- 20日(金) ~11月3日(金)
「伊万里の文学」展
- 22日(日) トンテントン秋祭り将棋大会
9時半
- 28日(土) 「伊万里の文学」展記念講演会
演題「近くて遠い文学のこと」
講師 池田賢士郎(文学研究家)
13時半 無料

※毎週土曜日 お話し会 14時半~
※都合により上映時間を変更することがあります

市民相談

会場：市民相談室 時間：10時~15時
無料・秘密厳守

- 法律 (木) 5.19
- 交通事故 (火) 10.24
- 行政 (水) 18
- 人権 (火) 3.17
- 身障者 (月) 23
- 消費生活 (月) 2.10.16.23.30
- 女性就業 (水) 4.11.18.25
- 社会保険 (金) 6.13.20.27

(会場：第1面接室)

- ボランティア相談…毎週月曜日
10時~15時 会場 市民ロビー
- 農家相談…毎週水曜日
9時~12時 会場 市民ロビー

17日(火)の人権相談は、特に、女性の人権(セクシャル・ハラスメントなど)についての相談に応じます

☎ 232111 (内線226)

国立波方海上 技術短期大学校

898④9640

特別養護老人ホーム 「くにみにみ」

伊万里・有田地区特別養護老人ホーム「くにみにみ」の職員を募集します。

- 募集人員 専修科 約80人
- 修業年限 2年
- 入学資格 高等学校卒業または同資格以上の人
- 出願期間 10月1日~31日
- ▽推薦 10月1日~31日
- ▽一般入試

- 試験日 11月6日
- ▽推薦 11月6日
- ▽一般入試
- 前期 11月26日
- 後期 平成13年1月26日

- 問合先 ☎ 799・210
- 1 愛媛県越智郡波方町波方波方海員学校教務課 ☎ 0

- 10月13日~10月27日
- 試験期日 11月1日(水)
- 試験会場 西有田町公民館
- 試験内容 教養試験、作文、面接、身体検査
- 申込方法

申込書(市販の履歴書でも可)を伊万里・有田地区特別養護老人ホーム「くにみにみ」へ提出してください

※試験案内、申込書は、伊万里・有田地区特別養護老人ホーム「くにみにみ」で配布しています

●採用予定時期 平成13年1月1日

●申込・問合先 ☎ 849、4104 西有田町大木乙2460番地 伊万里・有田地区特別養護老人ホーム「くにみにみ」(☎ 4181)

応えます あなたの相談

警察総合相談窓口

#9110番

事件や事故にあったとき、私たちは「110番」に通報し、警察に助けを求めます。では、緊急事件や事故以外で警察に相談したり、助けを求めたりするときは、どこに電話すればよいのでしょうか。

このような相談に応じるため、警察業務全般に関する問い合わせ、困りごと、悩みごとなど、いろいろな相談をお受けする「警察総合相談窓口」があります。

防犯問題や交通問題、悪質商法、子どもの非行など「#9110番」に電話すれば警察の担当者が相談にのり、内容によっては専門家(機関)をご紹介します。電話のかけ方は「110」の前に「#9」をつけて、局番なしの「#9110番」です。全国どこにいても、家庭の電話(ブッシュ回線)や公衆電話、携帯電話、PHSでおかけになれば、各都道府県の相談窓口にごダイヤレクトにつながります。



故郷・伊万里から遠く離れて仕事などに頑張っている伊万里出身者がいらつしやいます。また「伊万里」という語感が好きで、これを店名にされているお店なども数多くあります。

このコーナーでは「伊万里」と縁が深いみなさんのお便りをご紹介します。

『思い出は黄昏、そして憧れへ』

広島市安佐南区中筋2丁目7-15-805

野田 静真さん



秋、山々が紅葉色に染まり始めるこの時期になると、幼い頃父と母に抱かれながら見た『トンテントン』の力強い太鼓の音に心踊った、穏やかな日々を思い浮かべる。

出番町の年には、ハッピを着せてもらい『トンテントン』とか『チョーサンヤ』などと大声を張上げながら後からついて回った記憶が、鮮明に思い出される。

私は昭和34年8月、母の実家である上土井町に生まれ、少年時代は父に習った野球に明け暮れ、ひたすら白球を追いつける毎日だった。

中学3年生最後の年に県大会で早々に敗れてしまったことが悔やまれるが、今振り返ってみると、野球部の仲間だけでなく、応援してくださった先生方や同級生に加え、先輩・後輩などすばらしい仲間たちに囲まれて有意義な少年時代を伊万里で過ごせたことを誇りに思うし、本当に感謝の気持ちでいっぱいである。

高校時代、本当の自分を見失った一時期。色々な方々にご心配やご迷惑をお掛けし、失敗と挫折を繰り返した。

口幅ったいいい方になるが、今ではその事が糧となり『思いやりの心』とか『感謝の気持ち・謙虚さ』など数多く学ばせてもらった。少なからず今日の礎になっていると信じて疑わない。

祖母から教わった『実るほど頭を垂れる稲穂かな』という言葉は今で

は座右の銘としている。

現在の居住地は広島市だが、毎週の前半は東京、週中で広島に戻り、中国地区の総括責任者として多忙な日々を過ごしている。

『トンテントン』が終わると冬の訪れが足早に近づいてくるが、雪には縁遠い伊万里っ子の私がスキーが趣味となり、全国各地の山々を滑っては童心に返り、故郷の腰岳や大平山で草スキーして遊んだことを思い出している。

3年前父も他界し、将来は伊万里に帰りたいと願ってはいるが、もうしばらく信念を貫き、夢を持って更なる困難に挑戦してみたい。母や弟に申し訳なく、自責の念にかられるが…。

人生の原点は伊万里に在り、どの地にいても、愛する故郷『伊万里』と、家族をはじめ知人・友人のことを思い出す事はあっても決して忘れてた事はない。

伊万里市民の皆様や、遠い地で故郷『伊万里』に思いを寄せている方々のご多幸と、伊万里市の益々の発展を願い、お便りとさせて頂きました。

ありがとうございます。

今月の焼物

染付菊花文皿

見込みの周囲には、五方に割り付けられた菊唐草文がめぐっています。鍋島では、このような、絵付が難しい奇数に割り付けられた作品が多く見られます。二重の圏線によって、見込みの中央に大きく余白がもうけられています。現代にも通用するような、斬新なデザイン感覚に優れた作品です。裏面は、牡丹唐草文を三方に配し、高台には傾いた蓮弁文がめぐっています。

編集室から

20世紀最後の夏が過ぎ、季節はもう秋。頬を打つ肌寒い風が、なんだか心地よく感じられます。秋と言えば、皆さんは何を連想されますか。山を彩る紅葉や、風になびくすすきなど、風情があるものを連想される「詩人」な方もいらつしやるを申し上げますが、私はズバリ「食欲の秋」。広報係も「おいしい伊万里牛のお店を紹介してください」という、雑誌社やテレビ局からの問い合わせがあるのも、この季節です。われらが伊万里には、おいしい食材が豊富にあります。どうぞ、市外の友人・知人にどんどん紹介して、伊万里をPRしてくださいね。

人のうごき

平成12年9月1日現在

●人口	59,341人	(+24)
男	28,135人	(+15)
女	31,206人	(+9)
●世帯	18,953世帯	(+10)

()は前月比

広報伊万里 2000-10

■発行日/平成12年10月1日
 ■発行編集/伊万里市役所秘書課広報係 (0955)23-2111
 〒848-8501 佐賀県伊万里市立花台1-1-1
 ■伊万里市のホームページ
<http://www.saganet.ne.jp/imari/>
 ■印刷/株式会社三光