

伊万里

Imari

広報 **2** NO. 540
1999
(平成11年)

1月15日、消防団出初め式が行われ、各地区から集まった消防団員約1000人は、伊万里駅前から市民センターまで、表情リリしく分列行進しました。



青磁色絵紅葉文皿

鍋島 1690年代
高さ3.6 口径14.6 底径7.6cm



特集 知っていますか? 消防団

今月の主な内容	知っていますか? 消防団…… 2
	パブリックインフォメーション…… 4
	上半期の財政状況…… 6
	みんなの広場 …… 8
	ほがらかページ …… 10
	今月のレシピ …… 11
	スポーツ …… 12
	教育と文化 …… 14
	地域振興券 …… 15
	くらしのチャンネル …… 16
	お便り …… 18



あなたは知っていますか 地域の防災を担う消防団

皆さんは、消防団ってどんなものかご存じですか。

「消防団があるのは知っているけど、どんな活動をしているのか詳しくは知らない」とか「消防署があるからいらんじゃないの」なんて声がよく聞かれます。はたして、本当に消防団はいらんainのでしょうか。

火災や災害が起こったとき、すぐさま現場に駆けつけて、消防署員といっしょに消火や救助にあたるのが消防団です。

団員は、ふだんはそれぞれ自分の仕事をもっている地域住民です。その住民のひとりとして、まちを守る一員として、皆さんの消防団活動への理解と参加をお願いします。

私たちのまちを守っていくのは、私たち自身なのです。

江戸時代の町火消が 消防団のはじまり

江戸時代第8代将軍徳川吉宗のころ、町奉行の大岡越前守が江戸につくったといわれる町人組織「町火消」が消防団の始まりといわれています。

「いろは」48組に分かれて組織され、ふだんは鳶とびの者として土木や建築などの生業に従事しながら、いったん火災が起きれば消防に早変わりするという今の消防団そのもので、経費は町内自治によって決められ運営されていました。

その後、明治にはいると、政府は消防制度の全国統一を図るため「消防組規則」を公布し、今の消防団の前身である消防組が全国津々浦々に誕生していきましました。

消防団員は特別職の 地方公務員

消防団員は、消防を本業として生活を立てているわけではありせん。かといって消防の仕事が副業というわけでもありません。しかし、消防団長から任命される特別職の地方公務員です。消防団への入団または退団は自由で、他の公職と兼ねることもできます。

昔から消防団は「犠牲的奉仕団体」といわれ、消防団員は地方公務員ではありませんが、ほとんど無報酬に近い待遇で地域社会に奉仕しています。

消防団は火災や災害が なくても活動しています

消防団の活動（仕事）は次のとおりです。

▽災害が発生したとき

▽火災が発生すれば、消防署と協力して消火作業を行います
▽火災が鎮火すれば、消防署は次の災害に備えて帰りますが、消防団は再燃防止のため残火整理を行います

▽風水害・がけくずれ・地すべりなどの災害の警戒や復旧に

出動し、被害を最小限に食い止めます

▽災害がないとき

▽火災の発生を防ぐため、消防車などで火災予防広報を行います

▽災害現場での活動を迅速、安全、的確に行うため消防操法訓練や機械器具、消防水利などの点検を行います

出初め式から年末警戒 まで1年を通して活躍

▽出初め式（1月）

団長の点検および市長の観閲を受け、駅通りをパレードします

▽春の火災予防運動

火災の起こりやすい時期を迎えて、多数の人が出入りする建物や水利が遠い場所などの

消防訓練を行います

▽夏季点検（8月）

消防本部訓練場に全団員が集まって点検を受けます

▽小型ポンプ点検（10月）

年に1度、小型ポンプに異常がないか点検します

▽年末警戒（12月）

市民が火災のない新年を迎えられるよう、12月28日から30日までの3日間午後8時から午前2時まで、所管の各地区を巡回し、警戒にあたります

大切なのは市民の 理解と協力です

伊万里市には、各町ごとに12分団があり、1200人の消防団員が活躍しています。この中には、広報活動や独り暮らしの老人宅などへの防火訪問、市民や事業所への防火指導に活躍している女性団員24人が含まれて

います。装備資器材は、小型ポンプ付積載車66台、小型ポンプ10台をもっています。

地域には欠かせない存在の消防団ですが、近年の産業や就業構造の変化で、消防団の運営、活動などにさまざまな影響がでてきます。第2次、第3次産業への従事者が年々増加し、昼間の消防力の低下が懸念されています。また、価値観の変化や生活圏の広域化により、居住区域重視の意識がうすれ、各分団においても青年層の入団者が減少しています。

これらの課題について、消防団活性化のさまざまな対策が行われていますが、もつとも大切なのは地域に暮らす皆さんの消防団、地域防災への理解と協力です。わたしたちのまちを守る消防団の一員として、あなたの参加をお願いします。

火災発生状況

（平成10年）

火災種別発生件数

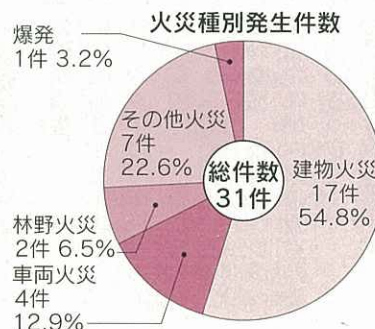

町別火災発生状況

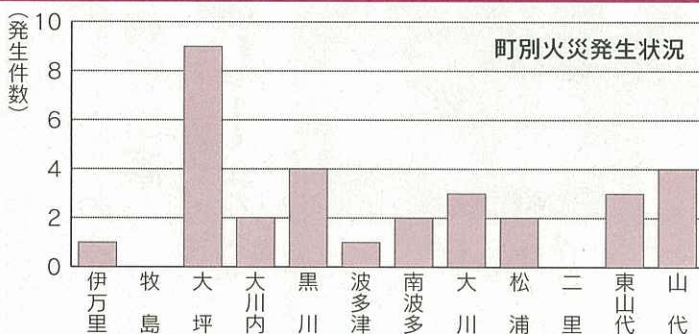

あなたも、いつ火災にあうかわかりません



中山信幸さん(29歳)
大川町川西

消防団に入団して8年になります。大会があるときは、ポンプ操法の訓練を40日間ほどやりますが、正直いつまで経っても、消防団に入って、たくさんの仲間をつくるのができてよかったと思います。自分のまちは、自分たちで守らなければいけないと思います。そんな意味からも、消防団はなくてはならないものですよ。

自治大臣表彰

地域の特性を生かしたまちづくりが高く評価

伊万里市は、地域づくりに積極的に取り組んだとして自治大臣表彰に選ばれ、1月12日、東京の麹町会館での表彰式に川本明市長が出席して受賞しました。

「古伊万里文化の香り漂うまちづくり」をテーマとした伊万里川周辺など市街地の修景整備が高い評価を受け「潤いと活力のあるまちづくり」部門での受賞となったものです。この部門での受賞は、全国で14団体でした。

「古伊万里」の積み出し港として繁栄した伊万里川の河畔遊歩道を伊万里焼の代表的紋様である「青海波」「蜻唐草」のデザインの歩道板で整備。市街地のメイン通りは、「古伊万里」がヨーロッパ各地に輸出された史実をもとにオランダ人形像などを配し、ヨーロッパ風に整備したり、案内版を陶板で行うなどの景観整備を行いました。

さらには「伊万里トンテントン祭」が1年中感じられるような仕掛けを焼物を素材に表現する取り組みを行いました。

これらのものを市民の共有財産として、市内外に誇れる伊万里ならではのまちづくりを推進していきます。



西田自治大臣から表彰を受ける川本市長



整備されたトンテントン川落とし合戦場

グワン
多 関 照
トウオ
チン 請
(よろしくお願いします)

中国大連市から研修生が来伊

公務・肉用牛肥育を研修

よろしくお願ひします



(左から) 秦さん、劉さん、王さん

中国の大連市からの研修生3人は、1月16日に来伊、21日に川本市長から辞令を受けて伊万里市に着任しました。

伊万里市と大連市は、昭和63年に代表団の相互訪問を行って以来、研修生の受け入れなど交流を深めています。伊万里市は、これまで公務研修に

5人、ナシ研修に11人、肉用牛肥育研修に4人、クルマエビ研修に2人、縫製研修に23人、語学研修に1人の合計46人を受け入れています。

●公務研修生

劉 国強さん(36歳)は、これから1年間、市役所の国際交流室内で、一般行政研修をはじめ、市民や民間団体などとの交流、市内イベントへの参加のほか中国語教室の講師も務める予定です。

●肉用牛肥育技術研修生

秦 業鹏さん(25歳)と王峰さん(22歳)の2人は、6か月間、小松正喜さんの指導により、南波多町で基本的な肥育技術を学びます。

市民一人ひとりの 真のゆとりと豊かさを創造

市は、平成11年度からおおむね平成20年度までの10年間の施策の方向性を定める第4次伊万里市総合計画を策定しています。

この総合計画は、平成9年度に実施した市民アンケートの調査結果や団体意向調査の結果を基に、市で専門家の意見を聴きながら原案を作成し、市長の諮

問機関である総合計画審議会で審議を経て、最終的には市議会の議決によって成立することになります。

現在、市で作成した原案が、昨年11月30日に設置された総合計画審議会（江頭橋次会長）で審議されています。

審議会は、市議会議員や国・県の職員、大学教授のほか、市内各種団体の代表者など委員30人からなり、5部会に分かれて計画内容が審議され、3月中には市長に対し答申が行われる予定になっています。審議中の内容は次のとおりです。

- **基本理念**
「市民一人ひとりの真のゆとりと豊かさを創造」
- **将来都市像**
「新世紀に躍動する交流と創造の市民都市」
- **将来人口と世帯数(平成20年)**
6万3000人、2万3000世帯（平成11年1月1日現在5万9799人、1万8643世帯）
- **まちづくりの目標**
(1) 活力とにぎわいのあるまちづくり：産業振興による地域経済の活性化、都市基盤の整備
(2) 人にやさしい健康・福祉のまちづくり：保健・医療・福祉サービスの充実
(3) 環境にやさしい快適・安全な



昨年11月30日に開かれた総合計画審議会

- (4) 豊かな個性と文化を育むまちづくり：生涯学習体制の構築、伊万里文化の創造
- (5) 参加と連携によるまちづくり：市民のまちづくりへの参画、男女協働参画社会の形成、地域連携の推進、効率的な行財政の運営
- **重点プロジェクト**
(1) 農業・農村活性化プロジェクト
(2) 中心市街地活性化プロジェクト
(3) 伊万里湾開発プロジェクト
(4) 水資源開発プロジェクト
(5) 福祉・共生社会構築プロジェクト
(6) 環境保全プロジェクト
(7) 人材育成プロジェクト

今年は一地方選挙 の年です

今年4月は、市議会議員選挙のほか、県知事・県議会議員の選挙が行われます。

伊万里市明るい選挙推進協議会では「贈らない、求めない、受け取らない」の『三ない運動』をはじめ、候補者の地区推薦や町区長会推薦、炊き出しの禁止を推進し、明るい選挙の実施を呼びかけています。

入学祝い、卒業祝い、就職祝い、お寺への寄付、葬式の花輪、供花・香典、結婚式の祝儀、新築祝い、開店祝い、各種大会への祝儀、記念品、差し入れ、親睦旅行のせん別、お祭りの寄付、食事の提供など

● 政治家に対し、選挙区内へ寄付をするように勧誘したり、要求したりすることは、だれでも禁止されています

● 県知事選挙

告示 3月25日(木)
投票日 4月11日(日)

● 県議会議員選挙

告示 4月2日(金)
投票日 4月11日(日)

● 市議会議員選挙

告示 4月18日(日)
投票日 4月25日(日)

● 市議選立候補届出事務説明会

▽日時 3月16日午後1時半
▽会場 市役所4階大会議室

● 問合せ 市選挙管理委員会

(☎)2111内線470)

● 事務所開きや陣中見舞いに清酒などを贈ること
● お中元、お歳暮、お見舞い、

● 投票所入場券が変わります
統一地方選挙から様式を変え有権者ごとに郵送します

平成10年度 上半期の財政状況

のぞいてみましょう

市の家計簿

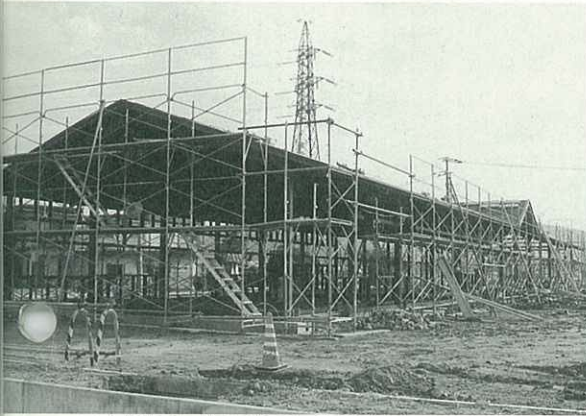

大坪町六仙寺地区に建設中の障害者小規模作業所

一般会計

市の平成10年度の予算現額は、9月末日現在、一般会計219億2514万円（前年同期は229億395万円）です。国民健康保険など8特別会計の予算現額は、181億1962万円（同174億5043万円）です。合計すると400億4476万円（同403億5438万円）となります。

平成10年度上半期（4月1日～9月30日）の予算と、その執行のあらましは次のとおりです。

歳入

予算現額219億2514万円のうち、市税などの自主財源は83億9535万円（構成比38・3割）です。地方交付税や国・県支出金、市債などの依存財源は135億2979万円（構成比61・7割）となっています。

上半期における収入済額は92億6376万円で、予算現額に

歳出

対して42・3割が収納されています。その主なものは、地方交付税42億9200万円、市税29億5415万円、国・県支出金6億8520万円です。

予算現額219億2514万円を性質別にみると、扶助費、人件費などの消費的経費が126億6984万円（構成比57・8割）、建設事業などの投資的経費が48億1890万円（22・0割）、公債費などのその他の経費が44億3640万円（20・2割）となっています。

予算現額を目的別にみると、民生費56億1006万円（構成比25・6割）、総務費30億7917万円（14・0割）、教育費28億890万円（12・8割）、土木費27億7603万円（12・7割）、公債費23億5184万円（10・7割）などとなっています。上半期の支出済額は84億8309万円で予算に対して38・7割となっています。

予算の性質別歳出内訳

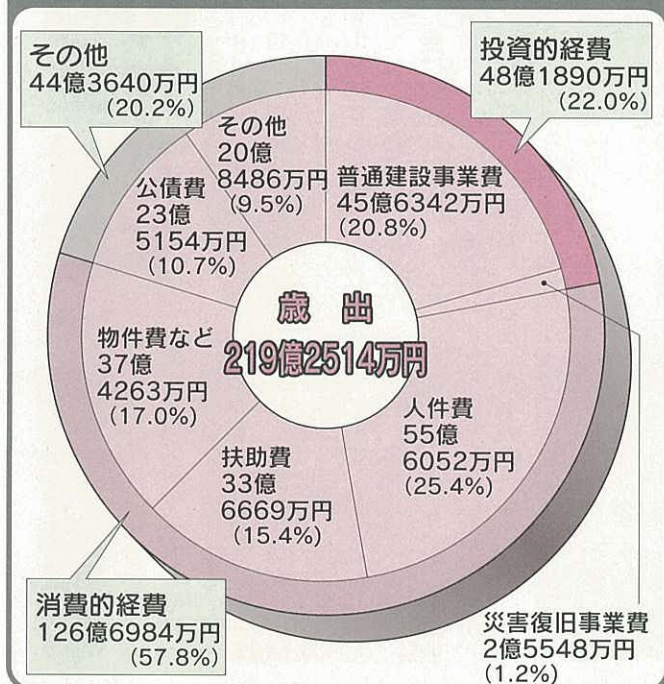

予算の財源別歳入内訳

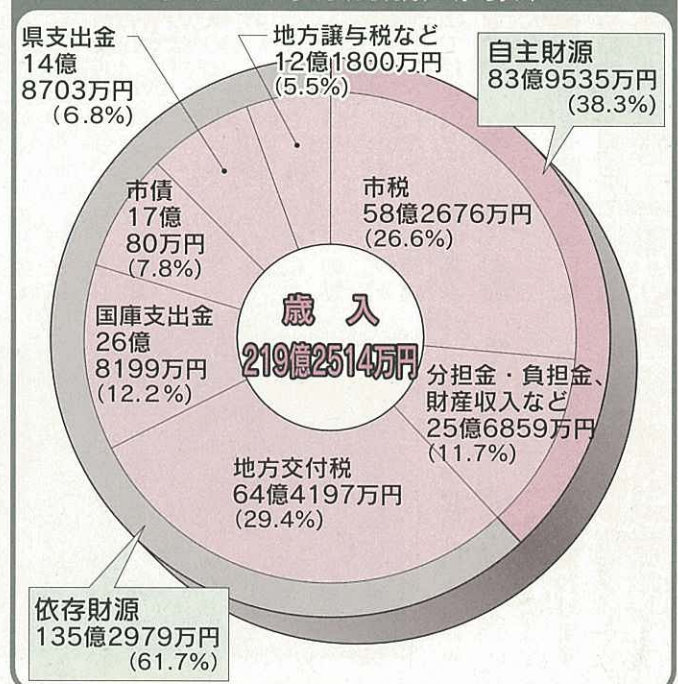

一般会計予算の目的別使いみち

予算現額 219億2514万円 支出済額 84億8309万円

= 予算額
 = 支出額

民生費	予算額 56億1006万円	支出済額 26億5724万円 (47.4%)
総務費	予算額 30億7917万円	支出済額 12億1713万円 (39.5%)
教育費	予算額 28億 890万円	支出済額 9億1712万円 (32.7%)
土木費	予算額 27億7603万円	支出済額 6億4795万円 (23.3%)
公債費	予算額 23億5184万円	支出済額 10億8879万円 (46.3%)
衛生費	予算額 18億8415万円	支出済額 7億9089万円 (42.0%)
農林水産業費	予算額 13億3305万円	支出済額 2億5127万円 (18.8%)
消防費	予算額 10億 415万円	支出済額 4億 184万円 (40.0%)
商工費	予算額 3億8880万円	支出済額 2億7596万円 (71.0%)
議会費	予算額 2億9628万円	支出済額 1億3535万円 (45.7%)
災害復旧費	予算額 2億6595万円	支出済額 1567万円 (5.9%)
その他(労働費、諸支出金、予備費)	予算額 1億2676万円	支出済額 8388万円 (66.2%)

企業会計 (単位: 万円)

		収支の別	予算現額	執行済額
市民病院	収益的収支	収入	121,235	53,714
		支出	121,235	50,623
	資本的収支	収入	15,918	0
		支出	19,138	1,726
上水道・簡易水道	収益的収支	収入	140,820	63,451
		支出	140,820	34,868
	資本的収支	収入	22,257	1,735
		支出	90,912	15,572
工業用水道	収益的収支	収入	24,725	10,597
		支出	24,725	5,386
	資本的収支	収入	122,392	0
		支出	126,534	45,135

特別会計 (単位: 万円)

会計名	予算現額	収入済額	支出済額
国民健康保険	441,725	173,943	158,190
同和地区住宅新築資金等貸付	207	143	61
立花台地開発	117,642	516	103,886
公共下水道	289,299	52,602	83,839
農業集落排水	63,880	1,609	5,685
土地区画整理	105,259	7,834	57,800
市営駐車場	2,627	1,712	768
老人保健	791,323	338,907	332,987
合計	1,811,962	577,266	743,216

市債の状況 (単位: 万円)

会計名 借入先	9年度末 現在高	10年度中 借入金	10年度中 償還高	現在高
一般会計	1,790,284	23,870	70,714	1,743,440
大蔵省	740,571	16,800	32,212	725,159
郵政省	378,184	0	7,321	370,863
佐賀県	107,238	0	1,468	105,770
銀行	383,708	0	24,280	359,428
公営企業 金融公庫	102,819	5,790	4,209	104,400
共済 組合等	77,764	1,280	1,224	77,820
特別会計	1,522,193	7,720	33,078	1,496,835
合計	3,312,477	31,590	103,792	3,240,275



📍地域の防災を担う消防団出初め式（1月10日）

新春恒例の市消防団出初め式が、市民会館で開かれました。市内12分団の団員や女性団員を含む本部団員など約1000人が参加。通常点検を行ったあと、伊万里駅から市民センターまでを分団ごとに力強く行進し、市長の観閲を受けました。また、恒例の伊万里川河畔での一斉放水は、今年は折りからの強風のため、やむなく中止されました。

集まった各地区の消防団員たちは、地域の防災を担う重大な責務に、心新たに表情を引き締めていました。



📍温かい思いやりの里が起工（1月8日）

知的障害者の通所授産施設「いまりの里」の起工式が、大坪町六仙寺の建設予定地でありました。在宅身体障害者の社会参加の促進と自立を促すために、社会福祉法人「幸生会」が建設を計画。定員は、20人程度で、作業は廃品回収やりサイクル、窯用まきの製作などを行う予定です。

みんなの広場

このコーナーでは、あなたの周りの身近な出来事や話題を待っています。市役所広報係へご連絡下さい。
(☎ 23 2111・内線207)



📍景気を占う伊万里焼新春新作展示会（1月8日・9日）

今年1年の景気を占う伊万里焼新春新作展示会が、伊万里市農協会館で開かれ、市内の25窯元が、約2万点の焼き物を所狭しと展示しました。一つの器で多くの用途に使用できる「一器多用」が今年の傾向です。訪れた約270商社は、じっくりと吟味し商談を交わしていました。

📍林道工事の障害木を木炭で活用（1月9日）

東山代町滝川内で、昔懐かしい木炭づくりが行われました。これは、林道工事によって伐採された樺木などを木炭にして、活用しようとはじめられたものです。約25日間かけて完成した木炭は、30㍻弱の大きさに整形されたのち、15㍻詰めの段ボールに入れられ各方面に出荷されました。





🔴これからは大人の仲間入り (1月15日)

20歳の門出を祝う「成人式」が、市民会館で開かれました。今年の新成人は、男性445人、女性445人の合計890人。吉本興行のお笑い漫才ショーなどがあり、スーツや晴れ着など華やかに着飾った新成人は、久しぶりに再会した友人たちと新春の笑いを楽しんでいました。

🔴七福神が福を呼ぶ『えびす祭』(1月15日)

新春恒例『えびす祭』が、中心商店街で開かれ、七福神に扮した商工団体などの代表者が、景気回復の願いを込めて福を呼び込んでいました。いすい通りでは、生きダイが当たる福運抽選会が開かれ「当た〜り」の聲が響き渡り、新春の運試しに集まった人たちは、一喜一憂していました。



🔴うちゃん直売所に来てくれんネ! (1月16日)

伊万里・西松浦地区内の農産物直売所が一堂に会し、消費者との交流を図る「ふるさと交流会」が市民センターで開かれました。手打ちうどんやガーデニングの教室などが開かれ、大盛況。即売コーナーではその日の朝収穫したばかりの野菜や味自慢のまんじゅうなどが飛ぶように売られていました。

🔴伊万里湾にサンマの大群現わる (1月14日)

元旦ごろより、山代町久原の伊万里工業団地沿いの海岸が、ゴールドラッシュならぬサンマラッシュで沸き上がりました。イルカなどに追われ湾内に迷い込んだようです。臨港道路には、この日もたくさんの人たちが駆けつけ、にわか太公望よろしくサンマの魚影を追って釣糸をたれていました。



映画評論家西村雄一郎さんの講演会
黒澤明と私



1月12日、映画評論家の西村雄一郎さんの講演が、市民図書館の図書館ホールで開かれました。これは、女性セミナーの一般公開講座として開かれたものです。

「私は、佐賀市の松原神社の近くに生まれましたが、生家の近くには映画館がいくつもありました。実家は、旅館を営んでいて、映画『張り込み』のロケが佐賀であったとき、ロケ隊が宿泊し、これが映画の世界に興味を抱くきっかけとなりました」と映画との出会いを紹介。また、黒澤監督をテーマに大学の卒業論文を書くなど、学生時代から黒澤作品に傾倒し、映画のなんたるかを監督から学んでいった様子を詳しく話していました。「私は、黒澤明を語らせたが一番くわしいと自負しています。その監督の記念館が伊万里に建つ予定と聞いていますが、何でもいから協力したいと思っています」と黒澤明記念館に寄せる期待を語っていました。



ほがらか ページ



県内の最高齢者

このうえなく幸せです

原田シカさん (106歳)



南波多町水留に住む原田シカさんは、1月25日に106歳の誕生日を迎えられ、県内では、最高齢者となりました。

シカさんは、明治26年生まれで、長男の末治さん夫婦、孫の久さん夫婦、ひ孫3人と暮らされています。定期的に病院に通っているものの病気という病

気もなく、大変お元気です。長生きの秘けつは「食事は、いつも腹八分目で、何事にもよくよくよいなこと。だぞうです。

若いころは、北波多村の徳須恵までリヤカーを引き、柿や栗、自分で作った野菜などの商いに出かけるのが楽しみだったと話されました。

シカさんは、耳が少し遠いので、お嫁さんのヤエ子さんが耳元で「おばあちゃんが県内で一番長生きつてよ」と声をかけられると「このうえなく幸せしたい」と、につこり笑って答えられました。

四季の詩

禰宜の幣より春風の立ち来る

脇田町

松尾鉄仙

真白にて雪と見紛ふ梅の花

寒さに堪えて春に先駆く

東山代町長浜

藤谷正暢



松浦保育園

初雪が舞う中、鬼火たき

1月8日、松浦保育園の園庭には、青竹や柴、わらなどで鬼火小屋が組まれ、鬼火たきが行われました。この日は、初雪がちらつき、また風がひどくて火事が心配されるなどあいにくの天候。青竹がはじけ、大きな音をたてる中、57人の園児たちは、

歓声を上げ、家庭から持ち寄ったしめ縄などの正月飾りを、元氣いっぱい燃え盛る火の中に投げ込みました。

その後、みんなで記念撮影をしたり、鬼火たきの火でもちを焼いて食べたりにして、1年間の無病息災を祈りました。

伊万里農林高校生 演習林で離山式

ありがとう、そしてさようなら

伊万里農林高校の森林工学科3年生41人は、1月19日に腰岳演習林で離山式を行いました。

真夏の暑い日や、真冬の寒い日にも、スギやヒノキの下刈りや間伐、枝打ち、伐採などの作業を続け、木に登れない生徒も登れるようになるなど、心身と

もに、たくましく成長。

この日は雨の中でしたが、卒業記念にオビアカスギの苗250本を植えました。生徒たちは、実習を通じて生きる力と命の大切さを学び、演習林にありがとう、そしてさようならと別れを告げ、下山しました。



なっとうのかきあげ



(料理の調理法)

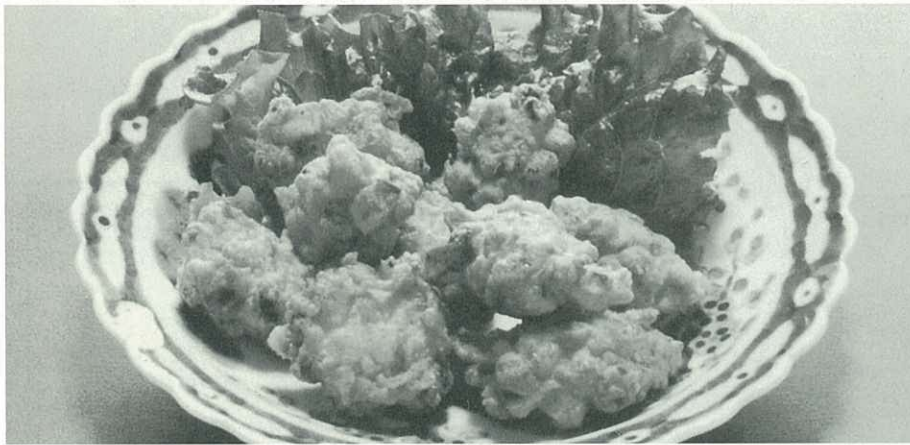

材料(5人分)

なっとう	100g
冷凍ミックスベジタブル	100g
ちりめんじゃこ	少々
小麦粉	1カップ弱
卵	1個

作り方

- ① 小麦粉と卵、水50ccをよく混ぜる。
- ② ①に、もどしたミックスベジタブルとちりめんじゃこを加えて混ぜ、最後になっとうを入れて、かき混ぜる。このときなっとうのたれもいっしょに入れる。
- ③ スプーンで1口大にすくって、170度ぐらいの油で揚げる。
- ④ ポン酢をつけて食べるか、またはそのままでもよい。



料理の紹介者

◆
中井すみ子さん
(大川町川西)

◆
なっとう嫌いの人でも、これは食べられます。弁当の1品としても最適。

このコーナーで紹介する料理を募集します。わが家の定番料理や郷土料理、季節の料理、ちょっと珍しい料理などなんでもOK。あるいは「近所でおいしい料理を作る人がいる」などという情報でもかまいません。どしどしご応募ください。紙面に登場した人には、もれなくオリジナルテレホンカードを差し上げます。

●問合先 市秘書課広報係 (☎232111内線207)

わが家のアルバム

まつおふみや
松尾郁哉 ちゃん (2歳2か月)

★英昭・和美さんの長男
★山代町向山



一つ違いのなつきおねえちゃん
と積み木をして遊ぶのが大好きな郁哉ちゃん。今年はずっと早く、入院したんだよ。でも、すぐよくなつて、いまでは元気いっぱい。時には、お化粧をするふりをしたりして、ちやめつ気たつぷりです。



おかあさんからひとこと

宇宙飛行士をめざして、元気いっぱいいたくましく育ててほしいと願っています。

ほほえみさん

やまくちみきこ
山口美紀子さん

★南波多町小麦原
★さそり座・A型



美紀子さんは、伊万里幼稚園の「ばら組」の先生。いつも子どもたちに笑顔と元気を振りまいています。
趣味は、料理と映画鑑賞。上峰町の映画館まで月に1度は必ず映画をみにいきます。料理は、肉じゃががお得意。味には自信があります。こんど温泉にでも遊びに行つて、露天ぶるにゆつくりつかり、疲れた体と心を取りフレッシュしたいそうです。
「仕事はたいへんだけれど、子どもたちの笑顔を見ていたらとても幸せな気分になります」と笑顔で話してくれました。

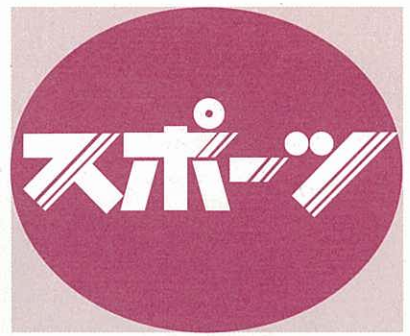

2月の町民スポーツ

2月7日(日)

●伊万里町民卓球大会

9時半開会 啓成中学校

●大坪地区卓球大会

8時半開会 国見台体育館

●大川内町民卓球大会

8時半開会 大川内小学校

●山代町子ども会連合会卓球大会

8時開会 山代公民館

14日(日)

●二里町民卓球大会

8時半開会 国見台体育館

●山代町民卓球大会

8時半開会 山代公民館

28日(日)

●伊万里町子ども会連合会

グラウンドゴルフ大会

8時半開会 伊万里小学校

3月7日(日)

●波多津町民バレーボール大会

8時開会 波多津中学校ほか

1日・3日・8日・10日

●市ニュースポーツ教室

19時～21時 国見台体育館

2日(火)～26日(金)

●太極拳教室

毎週火曜日・金曜日 8回開催

19時～20時 市民センター

14日(日)

●市スポーツ少年団剣道交流大会

8時半開会 国見台武道館

●市長杯争奪グラウンドゴルフ大会

8時半開会 国見台陸上競技場

19日(金)～21日(日)

●郡市対抗県内一周駅伝大会

伊万里玉屋前(岩栗橋) 通過予定

20日(土) 11時半ごろ

新春古伊万里ロードレース大会

新春の伊万里路を駆け抜ける

新春の伊万里路を駆ける恒例の「新春古伊万里ロードレース大会」が1月15日、伊万里駅通商店街をスタート・ゴール地点として開かれました。小学生の部2区コースから一般の部10区コースまで7種目に約560人が参加。

当日は、雨が心配されましたが、朝方に小雨が降った程度でおさまり、薄曇りのなかまずまずのコンディション。参加者たちは寒さにもめげず力走し、沿道に集まった観衆から暖かい声援を受けていました。

また、この日は、東山代町川内野の「COMET倶楽部」が黒米うどんを格安で販売。選手たちに体が暖まると大好評でした。伊万里市関係の上位入賞者は、次のとおりです。

④一般の部10区 《①岩本瑞樹(九州電力) ②牧瀬光之(二里町体協) ③山口 剛(能

- 美電気) ⑧川原敏裕(二里町体協) ⑨島田忠治(松浦町体協) 《高校の部10区》①立石裕貴(有田工業) ④久保田 崇(白石高) ⑤北村英樹(有田工業) ⑥下平 正康(有田工業) 《一般40歳以上の部5区》④武田耕二(大川内町体協) ⑨川原 国男(大坪体協) 《中学生男子の部5区》①井手 貴教(国見中) ⑤西田 聖(国見中) ⑦草野 建(国見中) ⑨山口耕平(国見中) ⑩坂口剛治(黒川中) 《女子の部3区》①城島ひとみ(国見中) ②牧瀬わか奈(国見中) ③牧瀬 翼(国見中) ④西田 愛(国見中) ⑤川原麻子(伊



大好評をえた黒米うどん

万里中)

- 《小学生男子の部2区》④前田 顕徹(牧島小) ⑥古河貴史(波多津東小) ⑦辻田大輔(東山代少年陸上部) ⑨川原 亮(伊万里三香クラブ) ⑩城島良介(伊万里三香クラブ) 《小学生女子の部2区》②前田 萌(東山代少年陸上部) ③井手 貴美子(伊万里三香クラブ) ④小野 緑(伊万里三香クラブ) ⑤井手ゆかり(伊万里三香クラブ) ⑧出雲 愛(山代東小) ⑨川久 保 瞳(立花ジュニア)

皆さん よろしく

あなたの町の体育指導委員です

市は『市民一人一スポーツ』の推進に努めており、各町に体育指導委員を配置しています。各町ごとに紹介しますので、スポーツのことなら何でも気軽に声をかけてください。



立花町西円蔵寺
前田 三枝子さん (56)

昭和56年から指導委員をやっています。地域の皆さんへニュースポーツの楽しさを理解してもらえよう指導したいと思います。専門は、バレーボールです。



立花町南ヶ丘
瀬戸口 喜厚さん (49)

昨年から指導委員を務めるようになりました。地域の皆さんとともにスポーツを楽しみ、地域の人たちの健康づくりに役立ちたいと思います。専門は、野球です。



立花町富士町
井手 民子さん (48)

昨年から指導委員を務めるようになりました。地域の皆さんとともにニュースポーツを勉強しながら、楽しみたいと思います。専門は、バドミントンとバレーボールです。

第5回伊万里ニューイヤール杯少年サッカー大会

FC伊万里ファイターズがPK戦を制し、優勝を飾る

第5回伊万里ニューイヤール杯少年サッカー大会が1月9日、10日の2日間、国見台陸上競技場、同球技場、伊万里小学校の3会場で開かれました。

佐賀や唐津、佐世保などの市外から15チームを迎え、市内3チームを合わせた、参加チームは18チーム。将来はJリーグを夢みる約360人の選手たちがフィールドを駆け巡りました。

9日は、3チームずつの6パイトに分かれ予選リーグが行われ、地元チームでは2勝をあげたFC伊万里ファイターズが決勝リーグに進出しました。

FC伊万里ファイターズの決勝リーグの初戦は、鬼塚少年SCとの対戦となりましたが、お互いに決定力を欠き、0対0の引き分け。続く唐津少年SC戦では、後半にあげた虎の子の1点を守りきり、予選を含め無敗で決勝に名乗りを上げました。

決勝の相手は、同じく今大会無敗の相浦少年SC（佐世保市）です。両チームはお互いに

やや連戦の疲れが残ったのか、思うようにボールを支配することができず、チャンスを活かせぬまま0対0のスコアでタイムアップ。勝敗のゆくえは、PK戦にもつれこみましました。

PK戦では、ホストチームの意地をみせたFC伊万里ファイターズが、4対2で劇的な勝利をおさめ優勝を飾りました。

- ①FC伊万里ファイターズ
- ②相浦少年SC（佐世保市）
- ③白岳スポーツ少年団SC（平戸市）唐津少年SC（唐津市）

市卓球選手権大会

一般男子 鈴木政義選手優勝

伊万里市卓球選手権大会が、12月27日、約200人が参加して国見台体育館で開かれました。上位入賞は、次のとおりです。

- 《一般男子》①鈴木政義（仲尾造園）②河原和久（岩尾磁器）《一般女子》①幸松友美（伊農高）②浦田圭子（南波多体協）《男子35歳以上》①福田隆博（市役所）②峯 敬文（市役所）《女子35歳以上》①仲尾弘子（ナカスポクラブ）②下平久美子（ナカスポクラブ）《男子45歳以上》①峯 勝善（市役所OB）②小島哲郎（市役所）《男子ダブルス》①岩永宏紀・高野政男②下平悦也・立石将人《女子ダブルス》①山口ゆかり・浦田圭子②幸松友美・幸松尚美



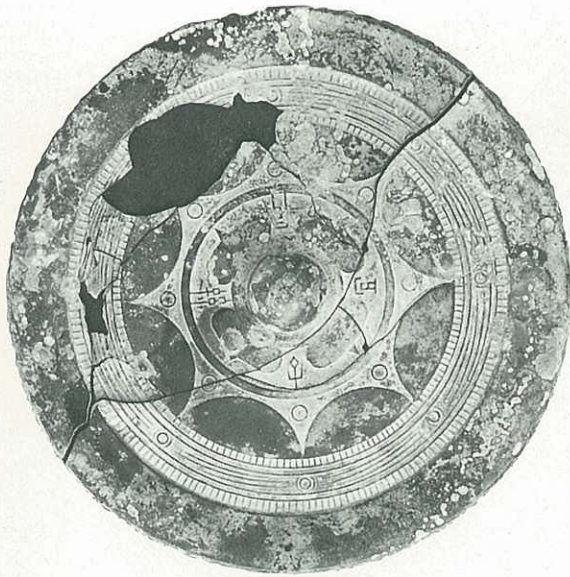

ちようぎしそんめいしやうざちゆうないこうからんきやう
長宜子孫銘四葉座紐内行花文鏡 (午戻遺跡の箱式石棺墓から出土。青銅製で直径19.74㍍。長宜子孫内行花文鏡は佐賀県内で11例目。ほぼ完鏡としては佐賀県内で2例目)



—午戻遺跡現地説明会— 王(クニを支配する首長)が存在していた証拠?

大坪町六仙寺地区にある午戻遺跡で、1月17日に現地説明会が行われました。考古学ファンら50人が参加、出土した小児用かめ棺や青銅製の漢式鏡などの説明を興味深く聞き入っていました。

午戻遺跡は、市の障害者福祉施設建設用地の造成に先立ち行われた、平成5年の確認調査でみつかったものです。縄文時代と弥生時代・中世の複合遺跡だと考えられます。遺跡の中心部は弥生時代の墓地だったと思われ、弥生時代中期ごろ、子どもを葬ったと考えられる小児用かめ棺墓14基、弥生時代後期(およそ1900年前)ごろ、大人を葬ったと考えられる箱式石棺墓13基と土こう墓2基がみつかっています。さらに、棺からは、鏡や多数の玉類(ガラス製管玉、碧玉製管玉、緑色凝灰岩製管玉、ガラス製小玉、チャート製小玉など)、鉄製の道具類などの副葬品がみつかつていて、有力集団の墓地であったと思われます。

これらのことから、伊万里市のあたりにも弥生時代後期(2世紀ごろ)になると「クニ(現在の郡くらい)の広さのまとまり」が成立しつつあり、王と呼んでいいような勢力が存在していたのではと考えられています。

郷土の文化財

伊万里市の歴史

伊万里市の近世

楠久御牧場跡

楠久御牧場跡は、佐賀藩の馬を放牧した御用牧場跡で、瀬戸町牧島山にあります。牧島山には、馬を逃がさないための石塁や土塁の跡が今も残っています。

牧島は、江戸時代以降の千拓によって陸続きになりましたが、以前は島で「楠久嶋」と呼ばれていました。

元和8年(1662)2月に、佐賀藩主鍋島勝茂が上告の途中、

伊万里で出航を待っていたときに、楠久嶋へうさぎ狩りに行き、この島を牧場に指定したことから「牧島」と呼ばれるようになりました。

ちなみに牧島周辺の千拓が始まったのは、17世紀の初めごろと考えられています。

文化9年(1812)に伊万里のあたりを測量した伊能忠敬は、日記に「牧島、旧は離島なり」と書いていますの

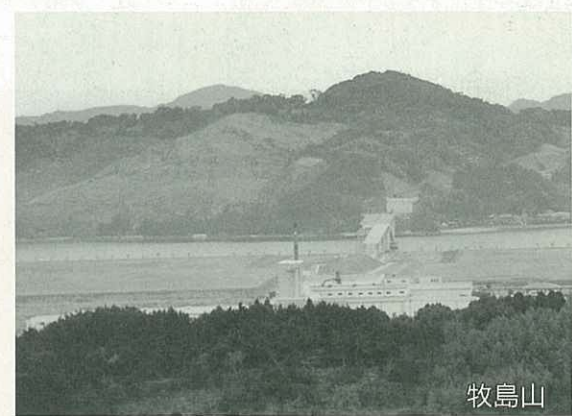

牧島山

で、このころには陸続きになっていました。

寛永12年(1635)には、初代皿山代官になった山本神右衛門重澄が牧島の牧奉行に任命されています。神右衛門は、牧島だけでは放牧場が狭いので、ほかに二か所の御用牧場をつくっています。

現在の大川内町吉田と西有田町広瀬あたり、牧ノ山という地名を今に残しています。

日本の元気は地域から



交付額は1人につき2万円分です。
額面は1,000円、お釣りはもらえません。

春一番、地域振興券の

交付が始まります

●地域振興券交付日 3月28日(日)

●使用可能期間 3月28日(日)～9月30日(木)

●問合先 交付対象者については、福祉事務所

(☎)2111内線255)

使用店舗については、商工観光課

(☎)2111内線352)

伊万里市は、個人消費を喚起し地域経済を活性化させるため、児童のいる世帯の世帯主または老齢福祉年金等の受給者などに、地域振興券を交付します。

●交付対象者

対象となるのは、平成11年1月1日において次のいずれかに該当する人です(該当者には、3月中旬ごろに市から通知します)

- ① 15歳以下の児童がいる世帯主
- ② 老齢福祉年金や障害基礎年金、児童扶養手当等の受給者、生活保護被保護者、社会福祉施設入所者等

- ③ 65歳以上の市民税(所得割のみ)非課税の寝たきりの人(本

人が扶養されている場合は、扶養者が市民税所得割非課税の場合に限る)

- ④ 65歳以上の市民税(所得割、均等割両方とも)非課税の人

(本人が扶養されている場合は、扶養者が市民税非課税の場合に限る)

- 交付額 1人につき2万円分(15歳以下の児童がいる世帯主の人については児童1人につき2万円分)

●使用できる店

市に登録された市内の店舗などに限られます

☆詳しい内容は、広報伊万里3月号でお知らせします。

2月17日～2月28日 特定事業者を募集

伊万里市は「地域振興券」を取り扱う「特定事業者」を下記のとおり募集します。

問合先 商工観光課 (☎)2111内線352)

伊万里市地域振興券を取り扱う民間事業者は「特定事業者」として登録が必要です。

●特定事業者

登録できる事業者の要件は、次のとおりです。

- (1) 伊万里市内に店舗(または事業所)を有する事業者
- (2) 原則として次の業種を営む事業者

- ① 日常的物品を扱う小売業
- ② 各種飲食店
- ③ 洗濯・理美容業、旅館、医療業などの各種サービス業
- ④ 運輸・通信業、通信販売
- ⑤ 不動産業など

●募集期間

2月17日(水)～28日(日)
午前9時～午後7時

●受付場所

伊万里市役所1階第2会議室(市役所の閉庁日も行います)

※公民館でも受付けます(ただし、午前10時～午後7時)

- 2月17日(水) 山代公民館
 - 2月18日(木) 東山代公民館
 - 2月19日(金) 二里公民館
 - 2月22日(月) 黒川公民館
 - 2月23日(火) 波多津公民館
 - 2月24日(水) 南波多公民館
 - 2月25日(木) 大川公民館
 - 2月26日(金) 松浦公民館
- 申請に必要なもの
申請書、印鑑、預金通帳



お知らせ

**確定申告は
正しくお早め!**

所得税の確定申告
2月16日～3月15日

市・県民税の申告
2月22日～3月15日

市・県民税の申告をしなければならぬ人

平成11年1月1日現在、伊万里市に住所があり、平成10年1月から12月までのうちに所得があった人や次に該当する人。

- 営業、製造業、農業、漁業、その他の事業を営んでいる人
- 地代、家賃、配当などの収入

- があった人
- 土地や建物を売却した人(国・県・市などの公共事業による取用も含みます)
 - 有価証券等の譲渡による所得があった人
 - 生命保険等の満期返戻金や保険金などの一時所得があった人
 - 給与所得者で、勤め先から市役所へ給与支払報告書が提出されていない人や日給などで、源泉徴収をされていない人
 - 2か所以上から給与の支払いを受けている人(平成10年中に退職し、再就職等をされた人で年末調整をされていない人を含みます)
 - 給与所得者で給与のほかにも所得があった人(給与所得以外の所得が20万円以下の場合)、所得税の確定申告の必要はありませんが、市・県民税の申告は必要です)
 - 会社や事業所を退職された人
 - 公的年金を受給している人
 - 雑損控除や医療費控除を受けようとする人(災害等により住宅や家財に損害を受けたときは、所得税の確定申告や住民税の申告によって雑損控除として所得金額から差し引かれます)
 - その他、何らかの収入があった人(所得がない人もその旨をご連絡ください)

- ◆ 申告をする必要のない人**
- 平成10年分の確定申告書を税務署に提出した人、または提出する予定の人
 - 給与所得だけの人で、勤務先から市役所へ給与支払報告書が提出されている人(会社から提出されていない場合がありまますので、必ず会社に確認してください)
- ※ 申告の受付日程と会場は2月15日発行の市役所だよりでお知らせしますので、ご確認のうえ、お出かけください。また、申告期間の後半は大変混雑しますので、早めにお済ませください。
- 問合せ 市税務課
(☎232111内線232)

第12回ボランティア 研修交流会

- 日ごろ、地域の福祉活動やボランティア活動を活発に行っている人、これから活動しようとする人がそれぞれの取り組みについて発表し、お互いの交流を図ります。
- 日時 2月27日(土)
午前9時50分～午後2時半
 - 会場 市民センター
 - 参加費 無料
 - 内容 ①講演「大切な人の喜ぶこと」
②レクリエーション

標準小作料が改訂されます

平成11年3月1日からの小作料の標準額が決まりました。今後、小作契約をする場合の参考にしてください。

◆ 問合せ 市農業委員会 (☎232111内線361)

標準小作料 (稲作)		備考
農地の区分	小作料の標準額 (10a当たり)	
田	上田	20,000円 ①ほ場が整備され、農作業が効率的で生産性の高い水田 ②ほ場は整備されていないが、生産性の高い水田
	中田	16,000円 ①ほ場が整備されているが、生産性のやや低い水田 ②ほ場整備の行われていない中間水田
	下田	10,000円 ①ほ場整備の行われていない山間、山麓で農作業の効率も悪く生産性の低い水田

参考小作料		備考
作物の区分	小作料の標準額 (10a当たり)	
畑	キュウリ	72,000円 施設園芸の場合
	イチゴ	66,000円 施設園芸の場合
	裏作	4,400円 期間借地で耕起返還の場合
	野菜	4,600円 普通作の場合

- ③ 発表交流会
- 申込期限 2月15日(月)
 - 申込・問合せ 市社会福祉協議会 (☎233931)

ソフトボール協会 チーム登録の受付

- 市ソフトボール協会は、平成11年度のチーム登録を受け付けます。登録用紙は、各町公民館か事務局にあります。
- 日時 2月17日、18日
午後6時～8時
 - 受付会場 協会事務所(国見台球技場横)
 - 年間登録料 8000円

はってんマーケット in Aコープ

- 伊万里養護学校中部部では、生徒たちが心を込めて作った作品を販売します。
- 日時 2月15日～17日
午前10時～午後4時半
 - 会場 Aコープ伊万里店
 - 販売品 焼き物、プラントナー
 - 問合せ 伊万里養護学校 (☎2380554)

ぼしゅう

働きなから 高校の勉強を

県立高等学校の定時制・通信制では、働きながら高校の勉強をして卒業することができます。皆さんの入学を待っています。

《定時制》

- 第1次募集 2月23日～24日
午前9時～午後2時まで受付
- 募集高校
伊万里商業高(商業科)、
有田工業高(セラミック・デザイン科) ほか県内5校
- 定員 各高校40人
- 試験期日
学力検査 3月10日、11日
面接 3月11日

2月の行事

- 市民センター** ☎ 23911
- 13日(土) 新入学おめでとう大会 13時半 無料
 - 17日(水) 市老連女性部研修会 10時 無料
 - 28日(日) 平成10年度婦人大会 9時半 無料

- 市民会館** ☎ 27105
- 6日(土) 県民芸術文化劇場
「ストルツマン&仲道郁代コンサート」
18時半 全席自由 2,000円

- 市民図書館** ☎ 234646
- 7日(日) 一映「生きる」 13時半 無料
 - 19日(金) 一映「生きる」 13時半 無料
 - 21日(日) 子映「ゴジラ対メカゴジラ」 14時半 無料
 - 26日(金) 一映「BATMAN&ROBIN Mr フリーズの逆襲」 18時 無料

- 《特別企画》(オペラ上映会)
- 9日(火) 序夜「ラインの黄金」 13時半 無料
 - 16日(火) 第1夜「ワルキューレ」 13時半 無料
 - 23日(火) 第2夜「ジークフリート」 13時半 無料
- 《特別企画》
- 14日(日) 小学生とボランティアのお話し発表会 13時 無料
 - ※毎週土曜日 おはなし会 14時半～
 - ※都合により上映時間を変更することがあります

市民相談

会場：市民相談室 時間：10時～15時
無料・秘密厳守

- 法律 (木) 4.18
- 社会保険 (金) 5.12.19.26
- 交通事故 (火) 9.23
- 行政 (水) 17
- 人権 (火) 2.16
- 身障者 (月) 22
- 消費生活 (月) 1.8.15.22
- 女性就業 (水) 3.10.17.24

- ボランティア相談…毎週月曜日 10時～15時 会場 市民ロビー
- 住宅相談…毎月第3木曜日 13時～16時 会場 商工会館

16日(火)の人権相談は、特に、女性の人権(セクシャル・ハラスメントなど)についての相談に応じます
☎ 232111 (内線226)

《通信制》

- 募集期間
前期 3月1日～3月30日
後期 9月1日～9月10日
- 募集高校
佐賀北高(普通科、被服科)
- 定員 なし
- 修業年限 3年以上(規定の単位数あり)
- 申込・問合先 各高等学校または県教育庁学校教育課
(☎0952(25)7288)

地元産和牛を使った 肉料理コンテスト

- 応募資格
伊万里市、有田町、西有田町、福島町、鷹島町産の地元和牛を使った料理で、副菜などについても地元のものを活用した肉料理。プロの部は一人

前3000円以内。アマチュアの部は、1500円以内で各2人前準備。

- 日時 3月2日(火) 午前11時～午後1時半
- 会場 市民センター
- 応募資格
《プロの部》1市4町内の旅館、ホテルおよび飲食店などに勤務する調理師
《アマチュアの部》1市4町内に居住する高校生以上の人
- 賞(各部門)
金賞 1名、銀賞 若干名、参加賞(最終審査に出品された人のみ商品券1万円相当)
- 応募方法 1月上旬に各世帯へ配布しています(応募用紙(コピー可)に必要事項を記入のうえ料理の写真を貼付して郵送してください)

さわやかスポレク 伊万里'99参加者

- 日時 3月7日(日) 午前9時開会
- 種目
① グラウンドゴルフ
② ペタンク
③ インディアカ
④ ソフトバレーボール
⑤ ミニサッカー
⑥ ターゲット・バードゴルフ
- 会場
啓成中・伊万里小(①)
国見台運動公園(②～⑥)

- 申込期限 2月15日(月)
- 申込者 多数の場合は、書類審査などにより、各部門10点程度の最終審査を行います
- 応募・問合先 市商工観光課
(☎232111内線385)
- 申込期限 2月17日(水)
- 申込・問合先 市体育保健課
(☎232111内線464)
- または各町公民館

伊万里看護学校 生徒(准看護科)

- 募集人員 若干名
- 修業年限 2年
- 受験資格 中学校卒業以上の学歴を有する人
- 願書受付 3月1日～8日 午前9時～午後4時
- 出願方法 所定の入学願書、健康診断書に受験料1万円を添えて出願してください
- 試験期日 3月11日(木)
- 申込・問合先 ☎84810027 伊万里市立花町字通谷1542-15 伊万里看護学校
(☎238410)



故郷・伊万里から遠く離れた都会などで仕事に頑張っている伊万里出身者がおられます。また「伊万里」という語感が好きで、これを店名にされているお店も数多くあります。このコーナーでは「伊万里」と縁が深いみなさんのお便りをご紹介します。

「ひとときもふるさと伊万里を忘れません」

埼玉県入間市藤沢6丁目14-1

前田 忠雄 さん



私はふるさと『伊万里』を滋養にして今まで生きてまいりました。私はひとときも、私を育ててくれたふるさとの自然や人情を忘れたことはございません。年をとることにふるさとへの思

いがつり、あの山あの川、あの人の人が思い出されてなりません。ふるさとで暮らしが成り立てば、帰郷してのんびり過ごしたいとの思いにかられる時もあるほどです。

しかし、都会の暮らしにのめり込んでいると、ここを第2の故郷として暮らさざるを得ません。

学校を出たところ、伊万里中学校や大川中学校にお世話になって教壇をとおっていましたが、若気の至りで何の役にもたらず東京へ転職し、40数年にわたって教師の道に没頭しました。しかし、ふるさとではぐくまれた根性は、定年後に役に立ち、先には東大図書館に勤めたり、今はローカル紙の論説委員として働かせてもらっています。

都会育ちの浮き草ではなく、『伊万里』という歴史と文化の洗練をうけているので、いくらかは世論の形成に役立つているものと思います。今のところ、コラムやスケッチ入りの歴史散策を連

載しています。七十の坂を越えてもこんな仕事ができるのは、陶都『伊万里』の伝統の血を受けているのではと思ったりすることもあります。

仲間のなかで『伊万里育ち』といえど話題に事欠きません。焼き物の話に華が咲き、国内くまなく『イマリ』が出回ったこと、ヨーロッパの王室がイマリの磁器で飾られたことなど、酒の肴に事欠きません。

有田や大川内山の陶芸の巨匠たちはもちろん、一昨年に美術画壇NO.1の評を得た二里町出身の友人、池田龍男君、大川町出身の眉山会を世話している松本 一氏の陶芸への打ち込み、宮内庁御用達の南波多出身の池田 厚氏など、陶都伊万里と無縁ではないと思います。

先祖たちの築きあげた伝統文化と精神を活かして、産業や観光、文化を盛んにし、陶都ブランドを観光、海産物果実に活かし、『ふるさと伊万里』のすばらしい発展を祈り続けます。

今月の焼物

せいじいろえもみじもんさら
青磁色絵紅葉文皿

落ちついた青磁の色合いが、わびた庭園の池の水面にただよう紅葉を連想させる作品です。見込みに、赤絵だけのもの七葉、赤の輪郭にくすんだ黄色を塗ったもの七葉、そして鍋島にしては珍しく金彩を使った輪郭に緑彩を施したものの八葉を散らしています。鍋島の白磁に色絵を施したものと異なり、色絵の下に呉須による薄い線の下書きはありません。

編集室から

今月号の10ページに掲載している農林高校3年生の腰鼓演習林の離山式のことです。降りしきる雨の中、でこぼこ道をやつとこの現場に到着。生徒たちはヘルメットをかぶってはいるものの、泥んこになりながらの作業中でした。私も作業着にカッパを着て、慣れないガッパガッパの長靴をはき、自分ではぬれても大切なカメラだけはぬらさないよう必死に傘をさしての取材。ついに楽しみにしていた山でのジンギスカンもおあずけとなつてしまいました。(R)

人のうごき

平成11年1月1日現在		
●人口	59,799人	(+ 3)
●男	28,338人	(+ 1)
●女	31,461人	(+ 2)
●世帯	18,643世帯	(+ 10)
	()	は前月比

伊万里 1999-2

発行日/平成11年2月1日
発行編集/伊万里市役所秘書課広報係
☎(0955)23-2111
〒848-8501佐賀県伊万里市立花台1-1-1
印刷/山口印刷株式会社



この用紙は、再生紙を使用しています。(古紙配合率60%)