

伊万里

Imari

広報 **4** NO. 542
1999
(平成11年)



先生や在校生に見送られ、思い出深い校舎をあとに巣立つ卒業生（3月16日、滝野小・中学校卒業式）

色絵六稜花唐草文皿

伊万里 1650~1760年代前半
高さ3.6 口径14.6~15.2 底径8.3cm



市長の所信表明	2
議会報告	3
パブリックインフォメーション	4
介護保険制度	5
ほがらかページ	6
今月のレシピ	7
みんなの広場	8
スポーツ	10
教育と文化	12
大連のまちから	13
くらしのチャンネル	14
お便り	16

真のゆとりと豊かさの創造を目指して

平成11年第1回定例市議会で川本市長が所信表明

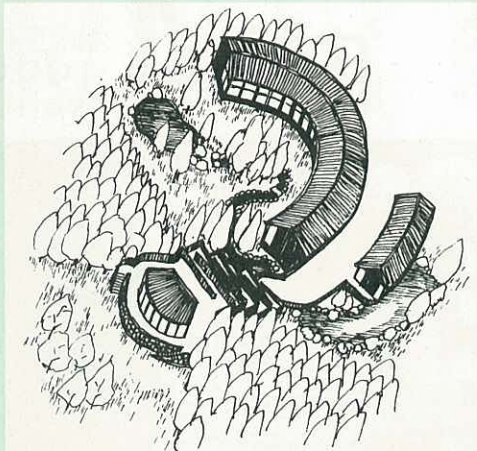

黒澤明記念館 (イメージ図)

伊万里湾の両岸を結ぶ伊万里湾大橋は、昨年に引き続き右岸の瀬戸町側に橋げたが架設される予定です。また、西九州自動車道の唐津伊万里道路や国道498号松浦バイパス、臨港道路久原線など基幹交通網の整備をはじめ、都川内ダムや井手口川ダムの水資源開発も着実な展開をみせており、さらに事業を推し進める

本年は、1900年代最後の年であるとともに、新しい世紀の幕開けを迎えようとする歴史的転換のときです。

このようなとき、新たな時代への懸け橋となる礎を築き、次代へ引き継いでいくことが、市政を預かる私に課せられた責務であると強く認識しています。

このため、私は、市民福祉の向上と地域振興のためにこん身の力を振り絞り、一人ひとりの真のゆとりと豊かさの創造を目指し、すべての市民が尊重され、人にやさしい、市民本位のまちづくりを通して、活力があり、安心して暮らせる21世紀の伊万里市創造にまい進していく所存です。

まちづくりの礎となる大型プロジェクトを推進

伊万里湾の開発は、21世紀に向かって伊万里市を大きく浮揚させていくために、最も重要な課題です。

平成9年4月、韓国・釜山港との間に定期コンテナ航路が開設されて以来、順調にコンテナ本数を伸ばし、昨年7月から週2便が運航しています。引き続き、国内外への積極的なポートセールス等集荷活動を展開し、国際物流港としての確固たる地位を築いていきます。

また、高速交通体系等の整備を促進し、広大な工業用地を有する利点をいかして企業等の誘致に全力を傾注し、若者の定着を図る雇用の場の確保に努めます。

ため、国や県に対し積極的に働きかけていきます。

市街地の整備につきましては、伊万里駅前線(南北道路)の整備とともに、伊万里駅前周辺の区画整理事業に着手し、伊万里市の玄関口にふさわしい市街地の形成を進めます。

農業につきましては、昨年策定しました「農業・農村活性化プラン」に基づき、市場対応型農業を展開し、魅力ある農業の確立と活力ある農村の形成に努めます。

昨年、伊万里市に建設が決まりました黒澤明記念館につきましては、これを建設、管理運営する黒澤明文化振興財団(仮称)の設立申請が県になされたところであり、市としましてこれを支援していきます。

人、物、情報の多様かつ活発な交流を

今後ますます多様化、高度化する予測される地方行政に対する要請に、柔軟かつ的確に対応するため、これまでも増して市政全般の事務事業の点検を行い、重要性や緊急度を厳しく精査し、事業を選択していきます。

また、恵まれた美しい自然環境

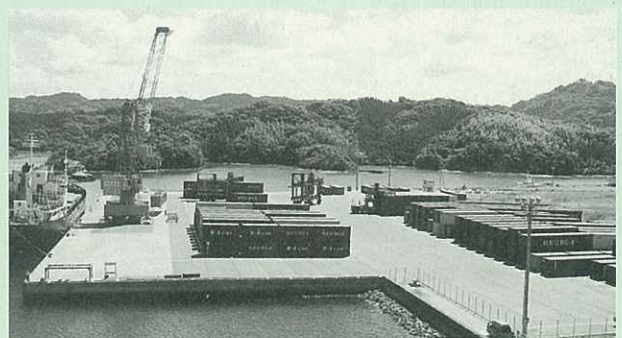

黒川町七ツ島地区の伊万里港コンテナターミナル

と共生し、共に支えあう福祉社会を形成するなかで、地域間、都市間、さらには国際間における人・物・情報の多様で活発な交流を進め、競争力の高い産業や個性豊かな文化など、新しい価値を創造する都市を目指します。

さらに、これからのまちづくりを進めていくうえで、主役は市民であり、市民に開かれた市政運営に努めていかななくてはなりません。このため情報公開制度を早期に確立し、行政情報を積極的に提供することにより市民と情報を共有し、市民と行政が協働したまちづくりを推進します。

議会報告

平成11年第1回定例市議会

3月1日～23日

当初予算は224億5200万円

平成11年第1回定例市議会が、3月1日から23日までの23日間開かれました。開会初日に川本市長が提出した議案の概要説明と施政方針を述べました。今回の議会では、条例議案9件と一般議案5件、予算議案23件、報告1件、合わせて38件や議員提出議案1件、政治倫理に関する決議案や意見書案の審議、一般市政に対する質問などが行われました。

審議の結果、意見書案を除くすべての提出議案は原案どおり可決または同意されました。今回の議会の主な内容は次のとおりです。

人事

■固定資産評価審査委員会委員の選任同意

委員 黒川一雄さんの任期が3月31日で満了することに伴い、新たに田中 眞さんを選任することが同意されました。

予算

■平成11年度一般会計当初予算
予算総額を、224億5200万円とするものです。(詳細は、4月15日に発行する広報伊万里予算特集号を参照ください)
■平成10年度一般会計補正予算
一般会計の歳入歳出1億6904万7000円が減額され、

歳入歳出予算総額は231億3809万7000円となりました。
歳出補正の主なもの

- ・黒澤明文化振興財団(仮称)出
えん金(同財団に対する寄付金
1000万円
- ・都心交通改善事業(MRと
JR駅舎を結ぶ歩行者連絡橋
の実施設計等) 3000万円
- ・自治公民館新築改築補助金(南
波多町笠帷、大川町駒鳴、東
山代町脇野) 487万円

条例の改正

■七ツ島荷さばき倉庫の設置及び管理に関する条例の制定
黒川町塩屋に伊万里市七ツ島荷さばき倉庫を設置する。

委員会報告

各委員会に付託された議案は次の要望を付し、原案どおり可決すべきものと決定されました。

◆総務委員会

1 黒澤明記念館サテライトスタ

ジオ(仮称)について

(1) オープンに向けて、準備をすすめられているが、ゴールデンウィーク前に開館できるように鋭意努力されたい。

(2) 諸経費については、今後増える可能性もあると思われる。市の財政状況が厳しい中、黒澤明文化振興財団(仮称)と十分協議の上、市の負担を少しでも軽減するよう努力されたい。
2 市長車リースについて
(1) リースで対応するよう予算が

提出されているが、購入とリースと比較した結果、使用年数等を勘案すると、リース方式が経費高となるため、購入方式に変更されたい。また、車種については、現行と同等の車種に限定すること。

意見書・決議

議員から次の意見書等が提出され、結果は次のとおりです。
・ 地方事務官の地方公務員への身分移管を求める意見書：否決
・ 政治倫理に関する決議：可決(要旨) 4月に行われる統一地方選挙において、明るく正しい選挙運動は当然のこと、清潔な政治姿勢を旨として、政治倫理を忠実に遵守することを誓い、決議するもの。

議員提出議案

■有田磁石場組合議会議員の選挙について
議員の任期が3月31日に満了することに伴い、新たに田中淳之介さんと畑石眞二さんが選出されました。

一般市政に対する質問

一般質問が3日間行われ、市政をめぐる諸問題について、11人の議員から29項目におよぶ質問がなされました。

市議会議員選挙

4月18日 告示
4月25日 投票

あなたの一票が明日の伊万里市をつくります。
投票日に投票所にいけない人は、不在者投票をすることができます。

● 問合せ先 市選挙管理委員会
(☎2111内線470)

5月1日から

「まちづくり」出前講座「がスタート

● 問合せ先 市女性文化政策室(☎21111内線485)

市民が主役の開かれた市政運営を図るため「まちづくり」出前講座を5月1日から始めます。

この講座は、市民生活に関わる行政情報を積極的に市民に提供し、市民参加によるまちづくりを目指すものです。市政の概要や総合計画、介護保険、環境問題など、市民に身近な40種類の講座を用意しています。

都市計画街路大坪・木須線の一部が4月5日から通行できます

北部第一土地区画整理事業の施行に伴い整備されていた、都市計画街路大坪・木須線の一部が4月5日の正午から通行できるようになります。整備されたのは、市民会館横から伊万里商業高校横までの延長500メートル幅員22メートルの4車線道路です。市民が通行しやすいように、歩道は余裕のある3・5メートル。インターロッキング舗装を施し、街路樹は、四季折々の姿が楽しめるケヤキが植えられています。また、伊万里駅前線との交差点には、モザイクタイルで浦島

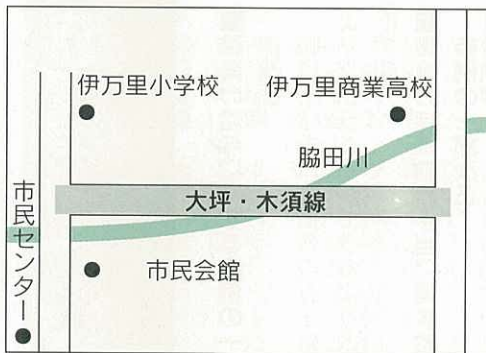

- ▼ 市民の皆さんが知りたいことや聞きたいことなどを次のメニューの中から選んでください。皆さんのもとに職員が出向き、学習のお手伝いをします。
- ▼ 対象 市内に在住、在勤、在学している10人以上の団体
- ▼ 時間 午前9時～午後9時までの間で、2時間以内
- ▼ 会場 市内のみ

※この講座は、職員の説明に関する質問や意見交換をする場であって、苦情などを述べる場ではありません

1 (伊万里)市政の概要について	21 地籍調査の話
2 「市長と語る」(座談会形式)	22 水道の話
3 伊万里市総合計画について	23 明るい選挙について
4 行政改革について	24 農業者年金について
5 伊万里市の国際交流について	25 農地の転用について
6 男女協働参画について	26 「伊万里学」について
7 伊万里市の家計簿	27 家庭教育について
8 国民年金について	28 高齢者の生きがいと役割について
9 税のしくみについて	29 すこやかいまりっこ(青少年)の育成について
10 環境問題について	30 生涯「楽習」とまちづくりについて
11 高齢者福祉について	31 婦人問題(役割・生き方等)について
12 介護保険について	32 いっしょに考えましょう! 私たちの人権・同和問題
13 生活習慣病(成人病)について	33 伊万里の文化財
14 国民健康保険について	34 伊万里の史跡めぐり
15 伊万里市の農林水産業について	35 伊万里の資料館めぐり
16 伊万里市の商工業について	36 子どもの生きる力について
17 伊万里市の観光について	37 軽スポーツの指導
18 道路の話	38 学校給食について
19 都市計画の話	39 防火教室
20 公共下水道の話	40 救急教室

介護保険制度① 知っておきたい

要介護認定について

平成12年4月からスタートする介護保険制度。今年の10月には、サービスを受けるための申請受付や調査、認定審査業務を開始します。

これまで、広報伊万里（平成10年7月、平成11年3月）などで介護保険の概要や認定までの流れなどについてお知らせしました。

今回は、要介護認定について紹介します。



要介護認定で、その人にふさわしいサービスを提供

要介護認定とは、介護のために利用できるサービスや施設などを効率的に活用し、それぞれの人が最もふさわしいサービスを提供する方法です。

そこで、その人が寝たきりや痴ほうなど介護が必要かどうか。また、介護の手のかかり具合（要介護度）を判定しなければなりません。

つまり、保険給付の対象となる要介護であるかどうか、それがどの程度の重さなのかという

判定を行う必要があります。そのため、要介護認定が行われません。

伊万里・有田地区は同じ基準で、公平に認定します

介護を受けたい人が、受ける要件を満たしているかどうかを確認するため、コンピューターによる判定を行うほか、伊万里・有田地区は公平な認定を行うため、審査会を共同で設置します。

市に申請すると、原則として30日以内に結果が通知され、申請時にさかのぼって認定されません。申請手続きは、今年の10月から受け付けが始まります。

判定結果で、サービスを受けられる額が決定されます

下表は、平成10年度モデル事業における要介護認定基準です。

要介護認定基準時間とは、1日の介護にかかる時間がどのくらいかをコンピューターにより算定したもので、一次判定と呼ばれます。一次判定の結果を受け、介護認定審査会の委員が、医師の意見書や特記事項を総合的に判断し、要介護度などの二次判定を行います。

この二次判定の要介護度に応じて、月々の保険給付額が決定されることになります。

区分	状態	基準時間	在宅サービスの利用例
要支援	家事などの日常生活に支援が必要。要介護状態になるおそれがある。	要介護認定基準時間が30分未満	週2回の日帰りを通うサービスを利用する
要介護1	日常生活の能力は基本的にあるが、入浴、衣服の着脱などで週数回の介護が必要。	要介護認定基準時間が30分以上65分未満	毎日、ホームヘルパーなど何らかのサービスを利用する
要介護2	立ち上がりや歩行が不安定。衣服着脱、掃除などで毎日1回の介護が必要。	要介護認定基準時間が65分以上100分未満	週3回の日帰りを通うサービスを含め、毎日何らかのサービスを利用する
要介護3	起き上がりや寝返りが自力では困難。食事、排せつ、入浴などで毎日2回の介護が必要。	要介護認定基準時間が100分以上135分未満	夜間（または早朝）のホームヘルパーなどのサービスを含め、1日2回のサービスなどを利用する
要介護4	日常生活の能力がかなり低下。意思疎通が困難。1日3～4回の介護が必要。	要介護認定基準時間が135分以上170分未満	夜間（または早朝）のホームヘルパーなどのサービスを含め、1日2～3回のサービスなどを利用する
要介護5	生活全般にわたり部分的または全面的な介護に頼る。1日5回以上の介護が必要。	要介護認定基準時間が170分以上	夜間（または早朝）のホームヘルパーなどのサービスを含め、1日3～4回のサービスなどを利用する

（現在、国が示している案で、今後変更される場合があります）

ほがらか ページ



伊万里寿大学 市政について熱心に学習



高齢者が生きがいを持ち、生き生きと豊かな人生を送れるよう、伊万里町と牧島地区の老人クラブによる伊万里寿大学が、2月25日、伊万里公民館で開かれました。

研修旅行も含めて年8回の学習が組まれています。

今回は、1年の締めくくりとして川本市長を講師に招き「市政について」熱心に学習しました。市長は、今進めている西九州自動車道や伊万里湾大橋、南北道路などの大型事業や黒澤記念館建設などを説明。受講生は、身近な問題についてわかりやすく説明を受け、たいへん参考になりましたと感想を述べていました。

四季の詩

給食も楽しみにして入学見

山代町補久

萩原豊彦

秋迦堂に冷き霧の流れ来て

思ひ静かに靈氣に触るる

脇田町

村田昭典



立花保育園

元気に大きく育つて

園児たちが、元気に大きく育つようにとの願いを込め、立花保育園では、3月3日、ひなまつりが行われました。

舞台は、きらびやかな段飾りのおひなさんや92人の園児が牛乳パックや紙粘土などで作ったひな人形でいっぱいです。

園児の代表が、よもぎもちと白酒、ひしもちをお供えし、お祝いしました。

またこの日は、3月生まれの園児のたんじょう会も開かれました。身長と体重を記し、手形を押したペンダントやかんむりを贈られ、うれしそうでした。

伊万里高校吹奏楽部 ノリノリで愉快的なコンサート

伊万里高等学校吹奏楽部の第1回定期演奏会が、3月21日、市民会館で行われました。

オープニングを飾った曲は「SELL OUT」(直訳すれば、売り切れ)。ノリノリで愉快的な曲にのって、クラシックやポピュラーなど全10曲を披露しました。

創部6年目となり、最近めきめきと腕を上げています。県高校アンサンブルの部では、2年連続の金賞に輝き、昨年8月には、全国総合文化祭にも出場。このほか、校内でのグリーンコンサートや楽寿園訪問、昨年は駅前コンサートも開きました。



カルビー肉と大根の重ね焼き



(料理の調理法)

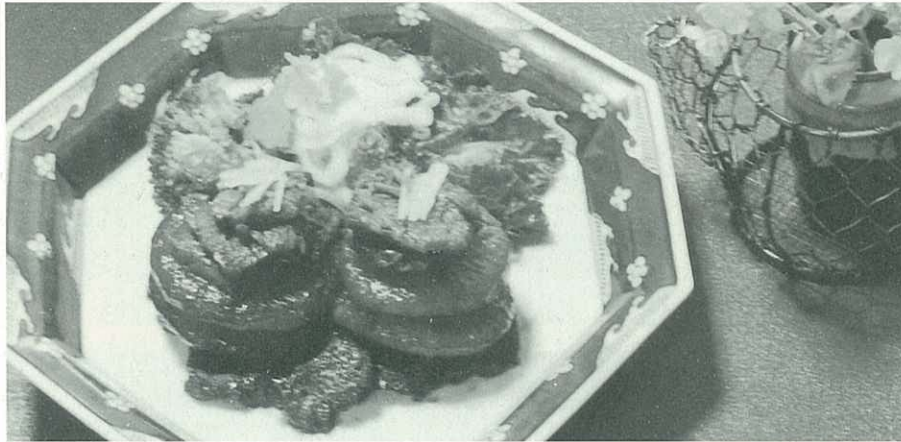

材料 (2人分)

大根	1/2本
カルビー肉	200g
ブロッコリー	1ふさ
ニンニク	2片
小ねぎ	少々
酒	大さじ3
みりん	大さじ3
しょうゆ	大さじ3
さとう	大さじ3

作り方

- ① 大根を1.5センチくらいの輪切りにし、面とりをして十字に包丁を入れる。これをひたひたの出し汁で、やや固めに煮る。(少量の薄口しょうゆと残りのくず肉があったら加える)
- ② ブロッコリーを塩ゆでする。
- ③ たれを作る。酒、みりん、さとう、しょうゆ各大さじ3杯の同量(しょうゆを少なめ)を、照りを出すために少し煮つめる。
- ④ フライパンに油をひき、スライスしたニンニクを弱火で香りをだし取り出す。フライパンの火を強火にして、肉を焼く。タレをからめ別皿に取り出す。
- ⑤ 残りのタレの味をみて、酒やだしを加え、①の大根を弱火でふたをして焼き、こげ色をつける。
- ⑥ 大根の上に肉を重ね、きざんだ小ねぎをあしらう。

料理の紹介者

◆
中尾チサノさん

(栄町)

◆
3月2日に行われた伊万里・北松地域の肉料理コンテストのアマチュアの部で、金賞に輝いた作品です。



このコーナーで紹介する料理を募集します。わが家の定番料理や郷土料理、季節の料理、ちょっと珍しい料理などなんでもOK。あるいは「近所でおいしい料理を作る人がいる」などという情報でもかまいません。どしどしご応募ください。紙面に登場した人には、もれなくオリジナルテレホンカードを差し上げます。
●問合先 市秘書課広報係 (☎211.1内線207)

ほほえみ

にし まさこ
西 真沙子さん(22歳)

★瀬戸町早里
★おひつじ座・AB型



笑顔が素敵な真沙子さんは、短大を卒業後、親和銀行に勤めだして3年目、伊万里支店で為替業務を担当し、テキパキと毎日の仕事をこなしています。買い物をするのが好きで、ドライブがてら長崎や福岡に出かけて、ショッピングを楽しんでいます。近いうちに、旅行をしてみたいそうで、特に北海道に行つて蟹をお腹いっぱい食べて、ゆつくり温泉につかってみたいとのこと。「一人前の銀行員になれるように、これからがんばっていききたいと思います」と笑顔で話してくれました。

わが家のアルバム

こうしまはるか
幸島晴香ちゃん(1歳8か月)

★正司・美奈子さんの長女
★松浦町下平



しっかりと目標を持ち、それに向かっている子になってほしいと思います。



「こんにちは」とお茶目な晴香ちゃん。生まれた時は、ちよつと小さかったけど、元気にすくすく育っています。すべり台など、外で遊ぶのが大好きです。階段も一人で上れるようになったのよ。



④ふれあい(障害者)文化祭(2月26日~3月2日)

第16回市ふれあい(障害者)文化祭が、伊万里玉屋の4階催場で開かれました。伊万里養護学校や福祉作業所などに通う障害を持った人たちが、心を込めてつくった趣味の作品を展示。きれいなビーズを使った手芸作品や木工品などの力作に、訪れた人は熱心に見入っていました。

また、28日には、市民図書館で開かれた記念講演で、二里町にある身体障害者療護施設「瑠璃光苑」の多久島幹雄さんが「私の障害と環境」と題して、講演しました。



④清らかなピアノの調べにうっとり(3月24日)

日本が世界に誇るピアニストで日本人初のショパンコンクール受賞者としても名高い、中村紘子さんのピアノ・リサイタルが市民センターで開かれました。市民センターの自主事業として行われたものです。つめかけた満員の観衆は、清らかなピアノの調べにうっとり聞き入っていました。

みんなの広場

このコーナーでは、あなたの周りの身近な出来事や話題を待っています。市役所広報係へご連絡下さい。(☎2111・内線207)



④みんなの図書館“めばえの会”(2月28日)

市民図書館の誕生をみんなで祝おうと「図書館めばえの会」が開かれました。図書館の起工を祝い、図書館フレンズ伊万里が関係者にぜんざいをふるまったのが始まりで、今年で6回目を迎えます。この日は、約300食分のぜんざいを無料でふるまい、訪れた人に大好評でした。

④市民参加による情報公開制度を(3月19日)

情報公開制度に関する提言が行われました。市民参加による情報公開の制度づくりを推進するため設置されていた、市情報公開制度懇話会(村上英明会長、22人)が提言したものです。川本市長は「この提言を踏まえ、市民にとってよりいっそう開かれた市政を目指します」と答えました。





👉この経験を伊万里の未来のために（2月26日）

平成10年度グローバル伊万里海外研修派遣事業の報告会が市民図書館ホールでありました。この事業は、国際的な視野を広め、地域に貢献できる人材を育成しようといわれたものです。参加した4人は、この経験を伊万里のために活かし、自分を高めていきたいと話しました。



👉広がれボランティアの輪（2月27日）

第12回ボランティア研修交流会が、市民センターで開催されました。約350人の市民が参加。大野勝彦さんによる記念講演が開かれたあと、各団体の代表者による発表交流会があり、ボランティアを始めるきっかけや、自分自身が高められていった様子などを体験を交え話していました。

👉牛肉を使った名物料理の誕生なるか（3月2日）

地元の和牛を使った名物料理を誕生させ、食による観光振興に結びつけようと「伊万里・北松地域の肉料理コンテスト」が行われました。最終審査には、プロの部とアマの部にあわせて38作品がエントリー。どの作品も力作ぞろい、会場にはおいしおいしが立ちこめていました。



👉第4次伊万里市総合計画を答申（3月19日）

市総合計画審議会（江頭橋次会長、30人）は、昨年11月に諮問を受けていた、第4次市総合計画についての答申を行いました。答申は、将来都市像を“21世紀を拓く、交流と創造の市民都市”とし、5つのまちづくりの目標などからなる基本構想と基本計画を内容としています。



9番の通報の方法、消防設備などの説明があり、研修生は熱心に耳を傾けていました。

3月2日には、中国大連市からの公務・畜産の研修生3人を招いての消防研修がありました。消火器を使つての油火災の消火訓練では、初めて扱う消火器に研修生は戸惑いながらも、真剣に取り組んでいました。このほか、人工呼吸法や11



3月1日～7日まで「春季火災予防運動」が全国一斉に行われました。2月28日は、大川内町にある養護老人ホーム「伊万里向陽園」で消防訓練を行ったあと、銀天街アーケードから本町アーケードまで、伊万里幼稚園児によるパレードがあり、園児たちは「火の用心のうた」を大きな声で元気いっぱい

春季火災予防運動



『あとしまかせろ!』 15区の走者山口 剛選手が16区松本純一選手へ汗のしみこむ“たすき”をつなぐ(2月19日、岩栗橋)



4月の町民スポーツ

23日(金)

●大川内町民軽スポーツ大会
18時半開会 大川内小学校

29日(木)

●第10回記念みどり歴史の
クロスカントリー駅伝大会
9時半開会 東山代公民館

5月9日(日)

●伊万里町民運動会
9時開会 伊万里小学校

4日(日)

●市内ダブルスバドミントン大会
9時開会 国見台体育館

10日・11日・17日

●連盟会長杯軟式野球佐賀県大会
国見台野球場

11日(日)

●市職域・クラブ卓球大会
9時開会 国見台体育館

14日～30日(火・日曜を除く)

●政府管掌健康保険
全国軟式野球大会伊万里市予選
17時半～19時半 国見台野球場

18日(日)

●伊西地区中学校対抗ソフトテニス大会
8時半開会 国見台庭球場

18日・24日・29日

●市長旗争奪中学生野球大会
8時半開会 国見台野球場

郡市対抗県内一周駅伝大会

郷土勢が激走! 総合4位

県内15市郡の代表ランナーが肥前路を駆け抜ける「第39回郡市対抗県内一周駅伝大会」が、2月19日～21日の3日間開かれました。

市街地や平野部、高低差の激しい山間部など、変化に富んだ全行程297・1kmを最短2・8km、最長17・2kmの全32区間でたすきをつなぎました。

第1日は、三養基郡基山町のJR基山駅前をスタートし、藤津郡嬉野町に入る11区間で争われました。花の1区を2年連続で制したのは、伊万里の山口剛選手(山代町)。あとの選手も好位置をキープし、5区では、島田忠治選手(松浦町)が区間賞を奪うなど好調のまま、1日目も4位とまずまずの成績で終わりました。

第2日は、嬉野町から唐津市までの9区間108・7kmを競われました。伊万里チームは、

スタートの12区を2位、続く13区では佐々木隆司選手(黒川町)が区間賞を奪うなど、出走した9人の内、区間3位以上が6人と好調な走り。2日間の累計では、初日から順位を一つ上げ、3位で2日目を終え、最終の3日目に望みをつなぎました。

最終日の第3日は、唐津市役所から佐賀新聞社前(佐賀市)までの12区間、79・2kmで健脚を競い、前半は出遅れたものの、後半は28区で牧瀬わか奈選手(東山代町)が、続く29区では、城島ひとみ選手(二里町)が区間賞を奪うなど、女子選手の活躍により2位でフィニッシュ。

3日間の累計で競う、総合順位は、厚い選手層を誇る佐賀市が9連覇を達成。

伊万里チームは、近年にない最強布陣と言われていましたが、故障者が続出し、実力を発揮できぬまま、昨年からの順位を一つ下げ、総合4位に終わりました。

◆総合順位
①佐賀市②杵島郡③神埼郡④伊万里市⑤東松浦郡⑥佐賀郡

◆新人賞 島田忠治(松浦町)

◆区間賞
▽1区山口 剛(山代町)
▽5区島田忠治(松浦町)
▽13区佐々木隆司(黒川町)
▽28区牧瀬わか奈(東山代町)
▽29区城島ひとみ(二里町)

皆さん よろしく

あなたの町の体育指導委員です

市は「市民一人二スポーツ」の推進に努めており、各町に体育指導委員を配置しています。各町ごとに紹介しますので、スポーツのことなら何でも気軽に声をかけてください。



本町1丁目
山口利光さん (52)

平成3年から指導委員をやっています。地域の皆さんにレクリエーションスポーツの楽しさを伝えていきたいと思えます。専門は、陸上競技（短距離）です。



脇田町脇田
田口孝一郎さん (36)

平成8年から指導委員をやっています。伊万里地区は、ニュースポーツ人口が少ないので、その普及に努めていきたいと思えます。専門は、硬式テニスです。



木須町木須東
池田レイ子さん (42)

昨年からは指導委員を務めるようになりました。地域の皆さんとともにニュースポーツを勉強しながら、楽しんでいきたいと思えます。専門は、ソフトテニスです。



そっちに行ったよ！（インディアカ）

さわやかスポレク伊万里'99

スポーツが盛んで、元気なまちづくり

子どもから高齢者まで幅広い年齢層が気軽に参加できる、レクリエーションスポーツの推進を図る「さわやかスポレク伊万里'99」が3月7日、国見台運動公園で開かれました。体育指導委員ら150人が参加。残念なことに、当日は、あいにくの雨が降り、屋外で予定されていたミニサッカーやグラウンドゴルフなどは中止されました。国見台体育館ではソフトバレーボールとインディアカの競技があり、武道館ではニチレクボールが行われました。だれにでも簡単にできるレクリエーションスポーツとあって、会場は笑い声や歓声がこだまし、参加者たちは、気の合う地区の仲間たちといっしょに競技を楽しんでいました。

「第3回佐賀県さわやかスポーツ・レクリエーション祭」

ニュースポーツでさわやかな汗を流してみませんか

参加者募集！

- ▼期 日 5月23日（日）
 - ▼会 場 唐津市および東松浦郡（1市9町村）
 - ▼種 目 18種目
 - ▽グラウンドゴルフ・ゲートボール・壮年サッカー・ソフトバレーボール・女子ソフトボール・ラージボール卓球・ターゲットバードゴルフ・男女混合綱引・年齢別テニス・年齢別ソフトテニス・バウンドテニス
 - ▼フリー参加種目 6種目
 - ▽オリエンテーリング・サイクリング・ハイキング・親子バドミントン・リズムダンス・3B体操
 - ▼参加対象 20歳以上
（種目で異なります）
 - ▼参加料 種目別大会 500円
フリー参加種目 無料
 - ▼申込方法 所定の申込用紙を市体育保健課へ提出してください
 - ▼申込期限 4月23日（金）
 - ▼申込・問合先 市体育保健課
- ☎23 21111 内線465

参加者の声



大坪町白野
小松尚子さん

「あなたのこと、わかっているよ。
がんばれ！」

岡本さんご自身の体験からくる「子どもの心が見えますか」の投げかけの講演に、いつもは忘れないようにとメモを取るくせのある私ですが、今回は心で受け取って帰ろうとメモ用紙は白紙の状態、ただ涙があふれていました。

親の立場や思い入れだけで子どもに向き合わず、子どもをよく理解し、心から認めること。基本的には家庭教育やしつけがカギであり、食事や行儀作法など、毎日の生活の何気ない繰り返しの中に、実は大切な子どもたちの生きる力を育む要素が含まれていて「今からでも遅くはない、取り組んでいこう」と元気をもらいました。

子どもたちがつまずいた時、手を貸すことができなくても「あなたのこと、わかっているよ。がんばれ」とあったかい目で応援する大人、親になりたいと願っています。

子どもの心が見えますか

子どもたちの置かれている環境や条件を探り、家庭での教育やしつけなどを考えようと、大坪地区青少年健全育成大会が、2月28日、立花小学校で開かれました。

今回は、大坪地区青少年育成町民会議の発足20周年を記念して「NHK中学生日記」の先生役でありました俳優の岡本富士太さんを迎えての講演でした。

岡本さんは「子どもの心が見えますか」と題し、不登校児を持つ親として、自分の体験談を話されました。親の見えや世間で子どもを説得するのではなく、子どもの本当の心を理解し、いかに子どもの心を開かせるかが大切だと訴えました。



大坪地区青少年健全育成大会にて

講師：岡本富士太さん
(俳優)

郷土の文化財

伊万里市の歴史

伊万里市の近代

伊万里県掛屋 松尾貞吉

江戸時代には日本中に多くの藩があり、なかば独立国のような権限を持つていました。そのため、幕府が発行する貨幣のほかに、各藩も藩札という貨幣を発行していました。



佐賀藩藩札

明治政府は、日本を一つの国家にしようとしていました。そこで明治4年(1871)6月、新貨幣条例を布告し、旧貨幣を政府発行の新貨幣に統一しようとしていました。

松尾家が、伊万里県掛屋になりました。松尾家は札場と呼ばれ、佐賀藩の藩米の取り扱いを任せられたほどの重要な御用商人です。

明治5年(1872)5月末に県庁が佐賀へ移ると、松尾家の当主貞吉は、家業を弟に任せて佐賀へ行き、10月まで貨幣の交換にあたりました。

貞吉は約26万円(現在の米価に換算すると約26億円)を取り扱いましたが、その百分の一の手数料を受け取らずに奉仕をしたことなどで、明治7年(1874)1月、佐賀県から銀杯を賜っています。



松尾貞吉翁

その後、貞吉は伊万里銀行の設立や鉄道の誘致など、伊万里の近代化に尽力しました。

大連のまちから①

公務研修生レポート

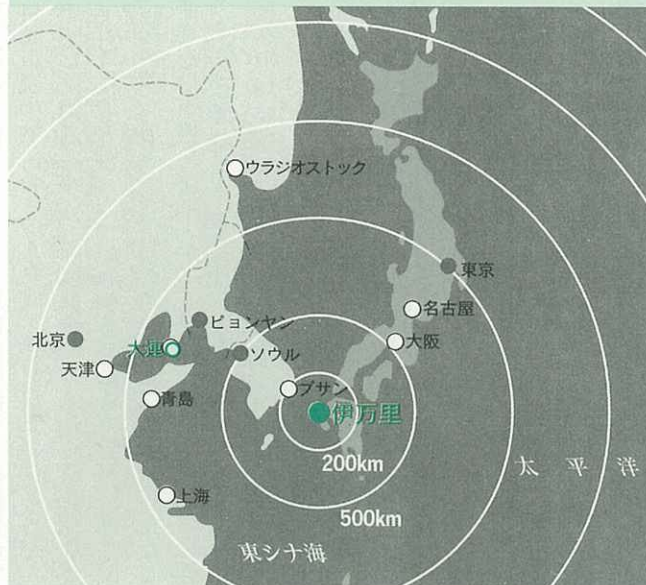

你好 (ニーハオ)



国際交流公務研修生
劉 国強さん

你好。劉国強です。1962(昭和37)年6月16日、中国大連生まれの36歳です。1986(昭和61)年に大連外国語学院日本語科を卒業し、大連市科学技術協会国際部に就職しました。主に日本との科学技術や経済買

易、人材育成などの交流を図っています。

伊万里市と大連市との友好交流事業によって、本年1月16日に伊万里市へ参りました。市役所の国際交流室で1年間の公務研修中です。皆様のご指導をいただきながら、この1年間、日本語と日本のことをもっと勉強し、また大連市と伊万里市との友好交流をよりいっそう深めるように頑張りたいと思います。伊万里市の皆さん、どうぞよろしくお願ひします。

気候が穏やかで美しいまち大連

大連は、中国の東北部遼東半島にあり、気候が穏やかで美しい都市です。

人口は540万人、中国の重要な工業都市として機械、造船、鉄鋼、化学、機関車、木材等の業種があり、中国最大の造船所とディーゼル機関車工場があります。1984(昭和59)年には外国企業に対して優遇政策を実施する経済技術開発区が設立されました。その中に日本工業団地があり、東芝やキャノン、松下など多くの日本企業が会社を設立しています。

大連は、中国最大の貿易港であり、160の国々と貿易交流を進めています。また、金融業

の発展もめざましく、第一勧業銀行や東京銀行、富士銀行などは大連で支社または事務所を設立しています。

大連は美しい海水浴場や森林自然動物園や世界でも一流のゴルフ場があり、旧暦正月の花火爆竹まつりや5月のアカシアまつり、7月の国際商品交易会、9月の国際ファッションまつり、10月の国際マラソン大会等、年中行事には年々国内外の観光客や商人、有名人が大連に集めています。美しい風景と穏やかな気候に恵まれ、中国の有名な避暑地となっています。

農業では、とうもろこし、小麦、こりやん、白菜、大根な

どの農作物や、リンゴ、梨、桃などの果実を生産し、特に中国では「リンゴの郷」と呼ばれています。豚、鶏、牛などの畜産業も盛んです。また水産業も非常に有名で、世界一のあわびやえび、なまこ、昆布を養殖し、天然のひらめ等の魚もたくさん捕れ、日本へも輸出しています。

大連には理工科大学、鉄道学院、海事大学、財經大学、師範大学、医科大学、外国語学院等17の大学があり、また中国の有名な中国科学院大連化学物理研究所、海洋環境保護研究所などの科学研究機関があります。大連国際空港から東京や福岡、大阪など日本への国際直行便もあります。



大連市役所と人民広場
後方は高層マンション

中山広場

正面の建物は大連賓館(元大和ホテル)



お知らせコーナー くらしのチャンネル

お知らせ

軽自動車税の納付は忘れずに！

4月は、軽自動車税の納付時期です。4月中旬に区長さんを通じて納付書を送付しますので、4月30日までに納めましょう。今年度から便利な口座振替が利用できるようになりました。まだ口座振替を申し込んでいない人には、納付書といっしょに口座振替依頼書を送付します。申し込まれると来年度分から引き落とされます。

公益使用や身障者などの軽自動車税減税の申請は、4月23日までです。該当する人は、申請してください。

●申請・問合せ 市税務課
(☎23)2111内線242

交通安全指導員からのメッセージ



立花町渚
山口哲二さん

桜の花が咲き、森の木々にも春の息吹を感じる季節になりました。この時期は、新1年生が慣れない道を学校へ通いはじめます。皆さん、人にやさしい気配りとゆとりある運転を心がけ、子どもたちを交通事故から守りましょう。また、花見や職場の歓迎宴会などお酒の席が多くなりますが、飲酒運転はたいへん危険ですので絶対にやめましょう。

新入学（園）児を守る交通安全旬間

- ◆期間 4月6日～15日
- ◆スローガン みんなで守ろう新入学（園）児
- ◆旬間の重点
 - ・新入学（園）児に対する交通安全教育の推進
 - ・通学（園）路などの道路環境の整備
 - ・街頭指導活動の強化
- ◆市内の交通事故発生状況

3月17日現在	
人身事故発生	54件（前年比-3）
死者	2人（〃 -2）
傷者	74人（〃 +10）
物損事故発生	238件（〃 +10）

松浦発電所の環境影響調査書の縦覧

松浦発電所2号機の一部計画変更（発電出力のアップ）に伴う、環境影響調査書の縦覧ができます。調査書をご覧になって、環境保全の考えからご意見などがあれば、会場に備え付けの意見箱へお入れいただくか、4月29日（木）までに郵送してください。

- 縦覧会場
 - ▽伊万里市役所1階市民ロビー
 - ▽九州電力 伊万里営業所
- 縦覧期限 4月15日（木）（土・日曜日、祝日は除く）
- 時間 午前9時～午後5時
- 郵送・問合せ ☎810・8720福岡市中央区渡辺通2丁目1番82号九州電力株環境部環境調査担当まで
(☎092)761・3031

ぼしゅう

加入しましょう 市民交通傷害保険

市民みんなで助け合う市民交通傷害保険は、年間4800円の掛け金で大きな安心が得られます。家族全員で加入しましょう。

- 保険料 1口4800円で、一人2口まで加入できます。身体障害者手帳1・2級、療育手帳Aおよび精神障害者保健福祉手帳1級の所持者は、1口2400円です
- 保険期間 平成11年5月1日～平成12年4月30日
- 保険金額 死亡・後遺障害の場合には100万円、入・通院の場合には治療期間に応じて5000円～12万円が支払われます

申込方法 各世帯に配付する申込書に保険料を添えて市内の各金融機関で手続きをしてください。申込書がきていない人は、市役所、各出張所、各金融機関にある申込書で手続きをしてください。また、加入の申し込みは、保険期間の中途でもできます

●問合せ 市民課窓口係
(☎23)2111内線289

参加しませんか 和紙ちぎり絵教室

市民センターは、カルチャー入門講座を開講します。あなたも参加してみませんか。

- 講座名 和紙ちぎり絵教室
- 対象者 市内在住者ならびに伊万里市近郊の人
- 会場 市民センター
- 日時 5月から7月までの毎月第1・3金曜日

早朝ソフトボール参加チームの受付

5月8日から始まる市早朝ソフトボール大会の参加チームを募集します。

- 受付日時 4月14、15日 午後6時～8時
- 参加費 6000円
- 受付会場 国見台球技場横協会事務所
- 問合せ 市ソフトボール協会事務局の松本 ☎28)0009
(携帯☎090)3737・2593

午後6時～8時（6回開催）

- 受講料 3000円
- 教材費 1回分約1500円
- 定員 20人（定員になり次第締め切ります）
- 申込期限 4月20日（火）
- 申込・問合せ 市民センター ☎22)3911

4月の行事

市民センター ☎23911

- 4日(日) 少年少女民謡民舞西九州大会 13時 無料
- 22日(木) 市民早朝ソフトボール大会 開会式・抽選会 18時半

市民会館 ☎227105

- 11日(日) 県知事・県議会議員選挙 投票場・開票場
- 25日(日) 市議会議員選挙 投票場・開票場

市民図書館 ☎234646

- 2日(金) 一映「酔いどれ天使」 13時半 無料
- 4日(日) 子映「それいけ!アンパンマン」 14時半 無料
- 11日(日) 一映「酔いどれ天使」 13時半 無料
- 16日(金) 一映「私を野球につれてって」 18時 無料
- 18日(日) 子映「くまのプーさん/ピーターラビット」14時半 無料
- 25日(日) 一映「私を野球につれてって」 13時半 無料
- 《特別映画会》図書館記念日 30日(金) 「耳をすませば」 18時 無料
- ※毎週土曜日 おはなし会 14時半～
- ※都合により上映時間を変更することがあります

市民相談

会場：市民相談室 時間：10時～15時
無料・秘密厳守

- 法律 (木) 1.15
- 社会保険 (金) 2.9.16.23.30
- 交通事故 (火) 13.27
- 行政 (水) 21
- 人権 (火) 6.20
- 身障者 (月) 26
- 消費生活 (月) 5.12.19.26
- 女性就業 (水) 7.14.21.28

- ボランティア相談…毎週月曜日 10時～15時 会場 市民ロビー
- 住宅相談…毎月第3木曜日 13時～16時 会場 商工会館

20日(火)の人権相談は、特に、女性の人権(セクシャル・ハラスメントなど)についての相談に応じます

☎232111 (内線226)

市美術展へ作品を 出展しませんか

市民の皆さんの作品を募集します。あなたの力作を出品してみませんか。

美術展の期日

5月19日(水)～23日(日)

会場

市民センター

出展規定

市内在住者(小学生を除く)および市内に勤務している人の作品で、自作、未発表のものに限ります

出展部門

絵画、デザイン、彫塑、書、写真、工芸

※各部門ともに出品規定がありますのでご注意ください

作品受付

5月16日(日)の午後1時～4時まで市民センターで受け付けます

問合せ

市美術展実行委員会

事務局(市教育委員会内)

☎232111内線453

参加しませんか 伊万里村づくり塾

農業経営に関する講座や海外研修を行う「伊万里村づくり塾」を開催します。あなたも塾生に登録してみませんか。

●対象 農業に従事している人や農業に関心のある人

●募集人員 約100人

●募集期間 4月1日(木)～5月31日(月)

●講座

▽内容 農業経営に関する講座を年3回開講します

▽受講料 無料

▽海外研修(定員20人)

▽研修予定地 大韓民国

▽研修費 経費の3分の2程度

の負担があります

●申込・問合せ 市農林水産課

☎232111内線378

力になってください 農家専門相談員

農業経営や後継者に関する相談の窓口になっていただく、農家専門相談員を募集します。

●対象 市内在住の25歳以上の農業に精通している人

●勤務日 原則として祝祭日を除く毎週水曜日に、市農林水産課で相談業務などを行う

●報酬 日額7000円

●募集人員 男女各1名

●募集期間 4月1日～30日

●申込方法 履歴書一通を郵送またはご持参ください

●選考方法 面接

(5月上旬ごろ予定しています)

●申込・問合せ ☎84818

501伊万里市立花町135

5番地1 市農林水産課

☎232111内線378

さわやかスポレク インディアアカ大会

●日時 4月18日(日) 午前9時開会

●会場 国見台体育館

●参加対象 20歳以上の男女

●チーム編成

選手4人と補欠2人の合計6人でチームを編成

●参加料 無料

●申込方法 所定の申込用紙を市教育委員会体育保健課まで提出してください

●申込期限 4月15日(木)

●申込・問合せ 市体育保健課

☎232111内線465

友好の輪を広げて 日中友好協会訪中団

伊万里市と交流をしている大連市では、今年市制100周年を迎え、さまざまな催しが行われます。

アカシアの咲く5月、あなたも大連を訪れ、日中友好の輪を広げてみませんか。

●訪問地 中華人民共和国・大連市(北京を加えたコースもあります)

●日程 5月22日～26日

※航空会社の就航曜日の変更などで変更する場合があります

●参加旅費 16万3500円(北京コース18万8500円)

●申込期限 4月20日(火)

●申込・問合せ 市日中友好協会事務局高森

☎225509



故郷・伊万里から遠く離れた都会などで仕事に頑張っている伊万里出身者がおられます。また「伊万里」という語感が好きで、これを店名にされているお店も数多くあります。このコーナーでは「伊万里」と縁が深いみなさんのお便りをご紹介します。

『ふるさとの思い出』

東京都渋谷区初台2-31-9 205

木下 和蔵 さん



松浦川の飛び石を渡り、川西の山の上のジョーゴ岩から見晴らした爽り豊かな大川野盆地が、いまだに目に浮かびます。

小学校だけで郷里を離れたので幼いころの思い出がありませんが、ウナギテボ、コイ攻め、メジロ取り等々、毎日楽しく遊び、なかでも一番楽しかったのが「お地蔵祭り」でした。それと、小学校卒業のとき、全国健康優良児に選ばれ、置き時計をいただいたのが何よりの思い出です。

中学校では、配属将校の河上神社出身の田中隼人先生に特別にかわいがられました。また、夏休みの宿題の昆虫採集で、私は松浦川土手の枯れかかった桑の木に群がるカブト虫やカマキリなど、たくさん昆虫を箱いっぱい詰めて出品し、最優秀賞をもらったのがうれしい思い出の一つです。

大学では、鍋島侯爵家の指定学生として奨学金をもらい郷里佐賀のためがんばることを期待されました。戦争で繰り上げ卒業後直ちに兵役に服し、長崎で原爆を体験しましたが、無事復員できなによりでした。

戦後、松浦川大洪水では、急ぎよ帰省しましたが、交通手段がないまま駒鳴峠越えを強行、新婚の妻はハイハイだったので苦労し、また田んぼでヒルに吸いつかれ悲鳴をあげたのが印象的でした。

私は、三井物産でドイツ勤務を5年

間ほど経験し、その後も商談で世界32か国に出張しましたが、何といても親日的なドイツが一番なつかしく、私にとつては第二のふるさととなつております。

今は東京に住み着いておりますが、年に一、二度大川野本覚寺に墓参りをし、大川野宿の通りや小学校付近、大川野駅までの田んぼ道などは、それぞれ昔の面影を残しており、心が和んできて、ふと、ふるさとの歌が口ずさまれます。

伊万里では、母方のいとこや父方のいとこも会えるのが楽しみです。

東京でも、大川野出身者でつくる眉山会で、郷里を同じくするみんなとふるさとをしのぶ懇親会を催し、ふるさとを思い出しております。

最後になりますが、ふるさと伊万里市そして大川町のこれからますますの発展を遠き地より祈っております。

今月の焼物

いろえろくりようからくさもんさんら
色絵六稜花唐草文皿

六稜の輪花形をした皿です。見込みには、麻葉文がいて、ねいに染付で描かれ、その周囲には稜花形に合わせて窓をとり、花唐草文が上絵で描かれています。上絵の輪郭線は赤で描き、中を緑と黄色で塗っています。

この皿の特徴としては、六稜花形に合わせた六方に配された唐草文が、表と同様の色絵で描かれている点で、類例をみません。

編集室から

人生は、出会いと別れの繰り返し。常にとどまることはない。諸行無常の感あり。
”水は流れ 雲も流れ 人も時も
すべては流れる 二度とかえらぬ
あの日 あの時 ああ愛しい日々よ
熟き、そして切なく悲しい思いを胸に
今日も繰り返す”
人それぞれ歩む道は違う。これまでの出会いを大切に、自分らしく、自由に羽ばたく夢を胸に、今日を生きたい。(R)

人のうごき

平成11年3月1日現在

●人口	59,780人	(-46)
●男	28,341人	(-17)
●女	31,439人	(-29)
●世帯	18,652世帯	(-12)

() は前月比

広報 伊万里 1999-4
 ■発行日/平成11年4月1日
 ■発行編集/伊万里市役所秘書課広報係
 ☎(0955)23-2111内線207
 〒848-8501佐賀県伊万里市立花台1-1-1
 ■伊万里市のホームページ <http://www.saganet.ne.jp/imari/>
 ■印刷/山口印刷株式会社