

伊万里

Imari

広報 **6** NO. 532
1998
(平成10年)



伊万里湾大橋のアーチ部分第1ブロック (長さ90m、重さ1500t) の架設工事

色絵草紙散文皿

銅島 1680年代
高さ5.7口径20.5底径11.0cm



今月の主な内容	平成10年市議会第1回臨時会……2
	パブリックインフォメーション……3
	環境月間……4
	みんなの広場……6
	教育と文化……8
	ほがらかページ……10
	今月のレシピ……11
	スポーツ……12
	くらしのチャンネル……14
	お便り……16

平成10年市議会第1回臨時会

平成10年伊万里市議会第1回臨時会が5月11日に開かれました。

今議会には、中島善明収入役の再任をはじめ、地方税法の改正に伴う市税条例の一部を改正した専決処分議案や、立花台地開発事業特別会計と北部第一土地区画整理事

業特別会計の補正予算など10議案が提出されました。審議の結果、すべての議案は、原案どおり可決、承認されました。

また、川本市長が2期目の就任以来初めて招集された市議会でしたので、開会に先立ち就任にあたってのあいさつを述べました。

就任にあたって

～初心を忘れず、市民が主役の開かれた市政を～

私は、去る4月19日に行われました市長選挙で、多くの市民の皆様の温かいご支援を得て、当選の栄誉に浴し、4月27日から2期目の任期を務めさせていただくことになりました。

今回の選挙に際しまして、市内各地をくまなく回り、多くの皆様の市政に対するご意見や要望を拝聴し、この4年間私が市政運営の信念としてきました「公平・公正な行政」と「市民が主役の開かれた市政」の大切さを、あらためて身をもって感じたところがあります。現在、少子高齢化の進展や価値観の多様化など社会情勢の大きな変化や、国の開発計画における政策転換、地方分権や広域行政、さらには行財政改革など、地方自治体を取り巻く環境は厳しく、重要課題が山積するなかで、その任に当たることには、責任の重大さを痛感し、身の引き締まる思いがいたしております。

本市では、伊万里湾開発や基幹交通網の整備などの産業基盤や都市基盤の整備、また南北道路や駅周辺の開発と市街地の活性化、さらには、少子高齢化等に対応した地域福祉の充実、学校建設など教育環境の整備、農産物輸入自由化など厳しい状況のもとでの農業の振興や、環境問題など、さまざまな課題に直面しております。

本市における厳しい財政状況の中で、これらの諸問題に取り組むためには、本市の発展に真に必要な施策を選択し、実施していくことが重要であると考えております。2期目に当たりまして、初心を忘れず、市民の皆様の声を反映した、開かれた行政に努め、しっかりと大地を踏みしめながら、新たな政策課題に積極的に立ち向かい、市民福祉のさらなる向上と地域発展のため、こん身の努力をいたす決意であります。

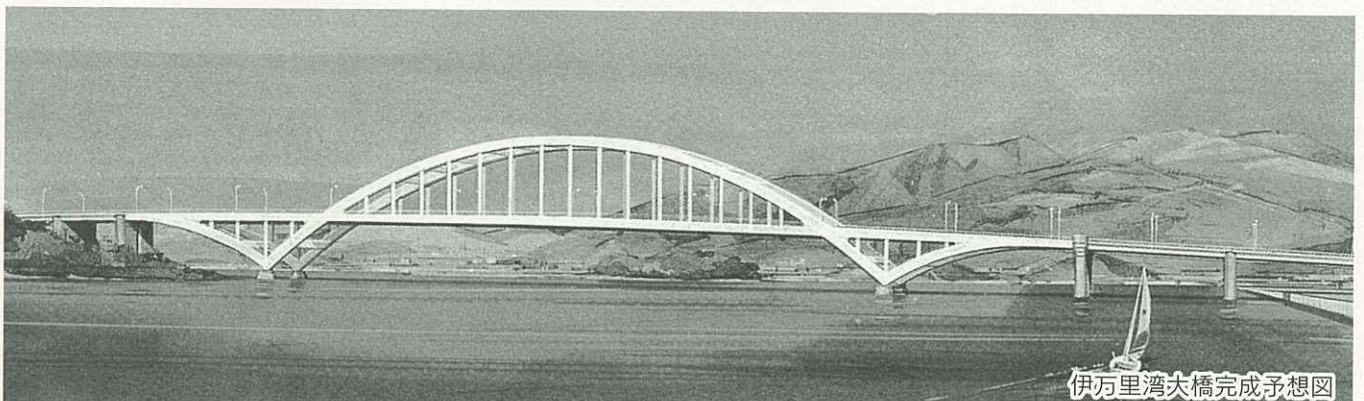

伊万里湾大橋完成予想図

山代町浦之崎尾路崎の防災工事を点検



〔防災パトロール実施か所〕
 ▼大川町立川・急傾斜
 5戸の民家が裏山に近接、うち2戸は防災工事了。斜面に転石が散在し、不安定な状態。



現場説明

雨期を前に防災パトロール

5月13日、市は土木事務所や農林事務所、警察、消防本部などと合同で防災パトロールを実施し、雨期に備えて危険か所の点検を行いました。

地元や関係機関から出された15の危険か所を、事前に調査、検討し、急傾斜地や地すべり地など3か所をパトロールしました。

また、5月25日には、水防協議会と防災会議を開き、水防資材や危険か所の確認など雨期対策を協議しました。

▼木須町木須西・林地崩壊

昨年の4月初旬の雨により林地崩壊し、西明寺の納骨堂が大きく傾斜。近くの市道や里道の通行に危険。

▼山代町浦之崎・地すべり

民家裏山に地すべりの兆候。緊急地すべり対策事業で防災工事を実施。再点検。

出水期に備え水防訓練

— 消防団員ら210人が水防工法の訓練 —



伊万里市をはじめ松浦川流域の自治体などをつくる松浦川水防連絡会は、5月17日、大川町大川野の松浦川河川敷で水防訓練を行いました。

建設省武雄工事事務所や土木事務所、防災エキスパート、各市町村の消防団員ら約210人が参加。堤防の決壊を未然に防ぐ月の輪工や流水をゆるやかにする木流し工など10の工法に真剣に取り組みました。

またパソコンを活用した現地での情報伝達訓練を行いました。洪水が起こったとき、災害を最小限に食い止めるため、水防体制を強化するほか、災害対策車などを展示、水防意識を新たにしました。

利用状況報告

伊万里っ子ポストから

市役所ロビーに設置しています「伊万里っ子ポスト」へ、みなさんから平成9年度は79件の意見や提案が寄せられました。

内訳は、次のとおりです。

今後とも、みなさんの建設的な提案をお願いします。なお、提案の際は、住所、氏名をお忘れなくご記入ください。

(平成10年3月31日現在)

種 類	提案件数 (件)	種 類	提案件数 (件)
窓口サービス に関すること	7	教育行政 に関すること	4
福 祉 行 政 //	6	議 会 //	4
商工・産業行政 //	6	市 政 //	26
道路・建設行政 //	6	そ の 他	16
消防・防災行政 //	1	合 計	79
環 境 問 題 //	3	提案者人数(単位:人) ※一人複数提案あり (うち、無記名 単位:人)	60 (16)

あなたが止める 地球温暖化!!

できることから実行しよう!

6月 は 環 境 月 間

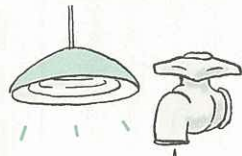

水や電気のムダをなくそう



食材やエネルギーをムダにしないエコクッキングを



環境家計簿で環境への影響をチェックしよう



冷暖房の効かせすぎに注意しよう

買い物ではエコマークをチェックしよう



リサイクルをすすめよう



買い物袋を持っていこう

近所へのお出かけは歩くか自転車

休日の外出はバスや電車を利用しよう



アイドリングストップ 駐停車のときはエンジンを切ろう!



近くの階へは階段を使おう

6月 は 環 境 月 間 です。近年、オゾン層の破壊、地球の温暖化や酸性雨など、いわゆる地球環境問題に関心が高まっています。この機会をとらえ、改めて環境問題を考え、地球の環境を守るために、私たちにできることから始めましょう。

地球の温暖化って なんだらう

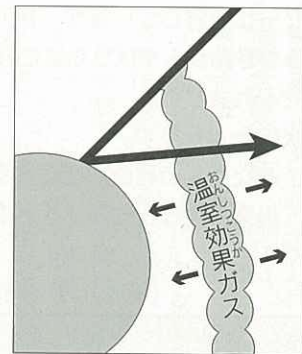

▶ 地球表面から放出された赤外線の一部は大気中の温室効果ガスに吸収され、地表を適度な気温に保っている。

温暖化がすすむと どうなるの

海水がふくらんだり、北極や南極の氷が溶けて海面の水位が

上がるために、陸地が水面の下に沈むところが増えてきます。東京の下町は、ほとんどがこの危険にさらされるおそれがあります。それに、台風が多発し乾燥地が広がるなど、地球の気候が大きく変わります。また、農作物にも影響があります。

温暖化を防ぐには どうしたらいいの

地球の温暖化をすすめている一番の原因は、私たちがエネルギーとして使っている石油や石炭などを燃やすと出る二酸化炭素などです。みんなで電気のむだ使いに注意したり、あき缶やビンのリサイクルでエネルギーを効率よく使う工夫をするほか、石油や石炭に代わる新しいエネルギーの開発をすすめる必要があります。

▶ 人間活動により、大気中の温室効果ガスの濃度が急に上昇しており、大気からの下向き放射熱で、地表の温度が急上昇するおそれがある。

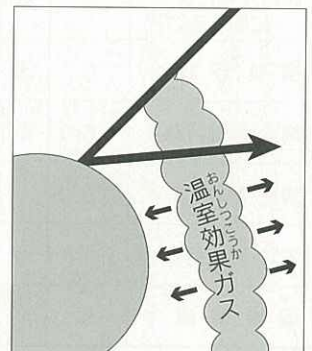

楽しみながら 自然にやさしいことを



立花町西円蔵寺
田中ミユキさん

5年ほど前に、お友達の誘いを受け、環境問題などに取り組んでいる伊万里市消費者グループ協議会のさつきグループに入りました。

そこで、使用済みの食用油を再利用した「廃油せっけん（固型）」を知りました。なんか、面倒くさいように思えたのですが、やってみれば案外簡単でした。靴下やワイシャツの襟などの下洗いに便利です。

また、シルバー人材センターから買ったEMボカシを使って、生ごみを土に還元し、有機栽培を始めました。何でも、楽しみながらやっています。環境にいいことだと思ったら、まず、やってみることが大切です。

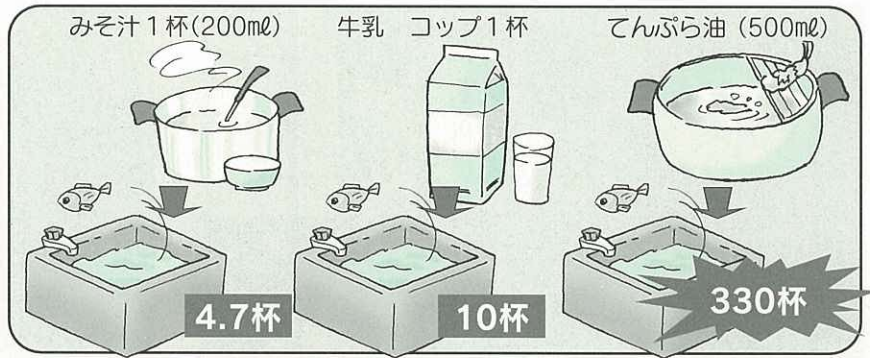

●魚がすすめる水質にするために 必要な水の量は？

(浴槽300ℓを一杯として)

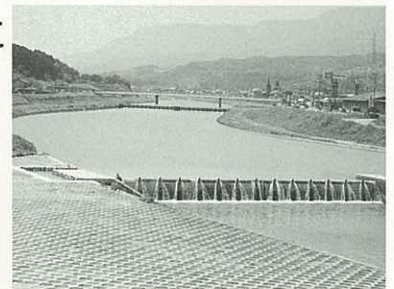

ふるさとこの川や海を
みんなで守りましょう

川や海の汚れの主な原因は、工場排水や生活排水などです。工場排水は、各工場排水処理施設を設置するなど排水浄化を行っています。現在、水を汚している原因として全体の70%を占めているのは、家庭から流される生活排水なのです。生活排水の中でも、特にひどいのは食品が混ざった汚れです。上の図を見てください。使用済みの天ぷら油500mlを流したら、魚のすすめる水質にするためには、浴槽330杯分の水の量が必要です。

一度汚れた川や海をよみがえらせるのは、容易なことではありません。しかし、ちよつとした心がけや努力、ですいぶん改善することができます。一人ひとりがきれいにしてしようと自覚し、さらに、みんなで協力していくことが大切です。

生活排水対策！ できることから始めましょう

私たちが家庭でできる7か条

第1条 調理くずや食べ残しは流さないように！
流し台には三角コーナーなどを設置しましょう。



第2条 使用済みの食用油は流さない！
余分なよごれは紙でふきとったり使い古しの油は、水に流さないようにしましょう。



第3条 合併処理浄化槽や沈でん槽を設置しよう！
流しからの汚水は処理して流しましょう。



第4条 下水路などの一斉清掃をしましょう！



第5条 コミを川にすてないで！

第6条 洗たくには、石けんか無リン洗剤を使いましょう！
洗剤はカップで正しくはかかって使いましょう。

第7条 し尿浄化槽は正しく使いましょ！
定期的な清掃をし、年に1回、法定検査をうけましょ。

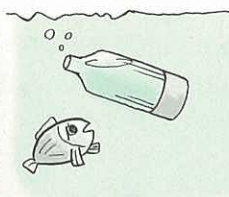

みんなの広場

このコーナーでは、あなたの周りの身近な出来事や話題を待っています。市役所広報係へご連絡下さい。
(☎ 23111・内線207)



📍力作ぞろいの市美展 (5月20～24日)

美術文化の向上を目指して、第19回伊万里市美術展が、市民センターで開かれました。今年は、絵画52点、写真51点など全部で172点の力作が出展されました。昨年に比べ、出展数が30点ほど減ったものの、デザイン部門では、2年ぶりに2点の出展がありました。

期間中訪れた美術ファンは、市民の力作にすばらしいと熱心に見入っていました。

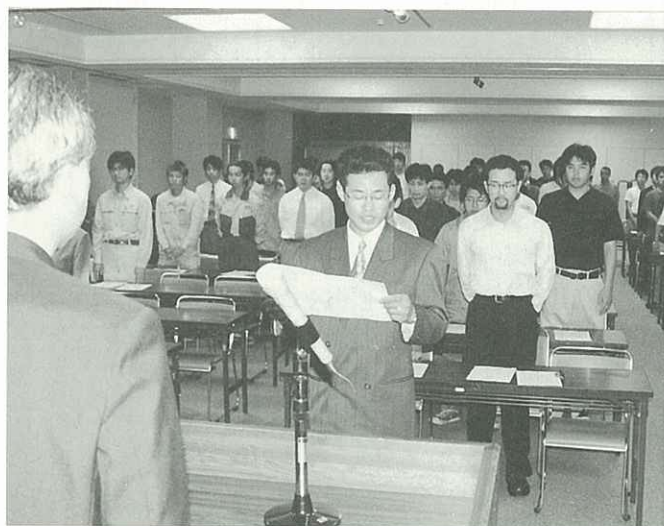

📍新しく地域の防災を担って (5月7日)

伊万里市消防団の入団式が、市民センターでありました。女性団員1人を含む、111人が新しく入団。松島町の久保田暢一さんが代表で辞令を受け取り、宣誓をしました。さっそく、消防組織や団員の心構えなどの初任者研修を受けました。今後は、地域防災の担い手として期待されます。

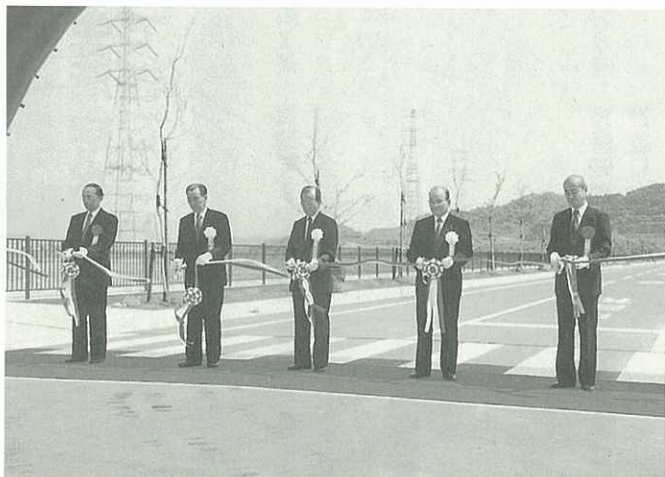

📍産業振興の拠点を目指して (4月27日)

昭和52年から造成工事が進められていた、山代町の伊万里団地の竣工式がありました。総面積113.3畧の広大な臨海工業団地の誕生となりました。アジアへ向けた国際港として、また公共ふ頭を有する産業振興の拠点として、今後の企業誘致などにますますはずみがつきそうです。



📍春爛漫藤の花が満開 (4月23日)

二里町古子にある藤の大木が満開となり、美しい花を咲かせました。これは、300年ほど昔、この地にあった、法寿庵という尼寺の跡地に残る榎の木に巻きついているものです。平成に入って、地区の有志によって、藤棚が整備され、地区の皆さんの憩いの場となっています。



📍梅の実りに期待を寄せて (4月29日)

国営総合農地開発事業によって造成された『いまり梅園 藤ノ尾団地』の竣工式がありました。参加農家戸数は60戸で、25%と広大な土地に約5600本の梅を植栽。主な作付け品種は、南高梅と古城梅です。数年後には、本格的な収穫を迎え、新たな特産品の誕生が期待されます。

📍つつじ祭りに5000人の人出 (5月5日)

東山代町にある竹の古場公園で『つつじ祭り』がありました。子どもの日ということもあって、市内各地から家族連れなど約5000人が訪れました。バーベキューやうどん、けいらんなどの販売のほか、ビンゴゲームや青空コンサートなどが行われ、一日中にぎわいました。



📍孫さんの中国語教室 (5月6日~)

国際交流の第一歩を踏み出してもらおうと、市国際交流協会の主催で『初級中国語教室』が開かれています。講師は、大連市から公務研修生として、伊万里市に来ている孫謙さんです。昼の部と夜の部の週に2回開かれ、中国語の習得だけでなく、中国の近況など楽しい話が聞かれます。

📍とっさの手当が命を救う (5月9日)

世界赤十字デー全国キャンペーンの一つとして、救急法実践講習会が伊万里公民館で開かれました。市内の高校生や婦人会、各スポーツ団体の指導者など87人が参加しました。いざという時に備え、止血法や人工呼吸法など、講師の話に参加者は、熱心に耳を傾けていました。



伊万里市東部デイサービスセンター・ユートピアが大川町長野に完成し、落成式が4月24日に行われました。社会福祉法人鶴丸会が、お年寄りの健康維持とその家族の支援を目的として建設したもので、5月1日から業務を開始しています。

デイサービスとは、寝たきりや身体の弱いお年寄りをバスで送迎し、入浴、給食、リハビリなど日帰りのお世話をすることです。現在では、大川・松浦・南波多(旧南波多小学校区)地区内のお年寄り約50人が、利用しています。このほか、在宅介護について専門員が相談に応じる支援センターも併設しています。お気軽にご相談ください。(☎208008)



東部地区にお年寄りのための
デイサービスセンター誕生

いつまでもお元気に

山之寺松浦党祖まつり 先人をしのぶ

第26回山之寺松浦党祖まつりが、4月29日、東山代町川内野にある山寺で行われました。

松浦党は、平安時代から中世にかけて九州西北部で勢力を誇った武士団です。何事も談合により決める共和的自治制をしていました。山寺は、その2代党祖、直が本拠を構えたと伝えられる所です。

この日は、先人をしのび、松浦党山之寺史跡顕彰会をはじめ関係団体や地元の人びとが参加。敬徳高校の生徒による聖歌や献灯などの法要の後、県無形民俗文化財の脇野の大念仏や市弓道連盟による礼射が行われました。

また、市郷土研究会による史跡案内や短歌大会、俳句大会などもありました。

うち俳句大会では、審査が行われ、入賞者は次のとおりです。(敬称略)

- 市長賞 松尾 鉄仙 (西有田町)
- 松浦党山之寺党祖顕彰会長賞
辻 是心 (北松浦郡田平町)
- 伊万里ホトトギス会長賞
中島不識洞 (船屋町)
- 優秀賞 湯川 竹繁 (厳木町)
田中杉秀子 (新天町)
- 準優秀賞 岡 けい (松浦市今福町)
中島ふじゑ (船屋町)
小島 春蘭 (松島町)



▲脇野の大念仏
(県無形民俗文化財)



◀市弓道連盟による礼射

〔市長賞〕

党祖祭礼射一閃若葉光 鉄仙

郷土の文化財

伊万里市の歴史

伊万里市の近世

唐津藩領の手すき和紙

伊万里市の東部や北部の旧唐津藩領では、近世(江戸時代)のはじめから紙づくりが行われていました。

特に、水野氏の治世(1763~1817)

には、藩が紙を専売品とし、農家の農閑期の副業として紙づくりをすすめました。

水野氏は領内に紙の原料の楮を栽培させ、独占的に安く買い上げました。それを領内の紙すき農家に払い下げ、

できあがった紙を安く納めさせました。その紙を藩だけが売ること、生産から流通までの過程で何度も藩に利益がある仕組みをつくったのです。

明和8年(1771)、その仕組みに苦しんだ領民たち2万人が虹の松原一揆をおこし、藩に楮の買い上げ価格の割り増しを要求しています。

幕末の元治元年(1864)



ごろの紙の販売による唐津藩の利益は約千五百両で、製紙業は重要な財源の一つでした。

藩がなくなった近代以降も関西方面で「唐津紙」の名声は高く、大正9年(1920)に東西松浦郡内で453戸、1624人が紙すきをしていました。現在でも南波多町の重橋地区で手すき和紙(伊万里市重要無形文化財)づくりが行われています。

団体紹介 サークル

このコーナーは、市内で活動している各種団体やサークルなどを紹介します。

色とりどりの花に囲まれて

「押し花クラブ」と「ぽぷり倶楽部」

二里町の身体障害者療護施設「るりこう苑」の押し花クラブを訪問しました。同苑は、入園者が自室に閉じこもりがちにならないようにと、書道や園芸、陶芸などの趣味活動を支援する

クラブを設けています。その中の一つに、押し花クラブがあります。昨年の11月から始まり、毎月第2、4火曜日に押し花を使ったさまざまな作品を作っています。



その指導に当たっているのがボランティアサークル「ぽぷり倶楽部」です。代表の原口日出子さんは「社会福祉協議会からの紹介で指導するようになったものの、初めは不安でした。でも不自由な手にピンセットを持って、一生懸命作品づくりに取り組まれる姿に接し、今では楽しんでやっています」とこやかに話してくれました。



「イチゴの押し花の作り方」
イチゴを縦2つに割り、中身をくりぬきます。中の水分をふきとり、綿をつめて押し花にします。

この日は、イチゴのバスケットの額づくりに挑戦中でした。部屋は、イチゴの甘い香りが漂い、白いノースポールやだいたい色のジニア、紫色のムスカリ、ピンクのカスミ草などの押し花でいっぱい、心が豊かになったようです。
出上がった作品は、7月4、5日に行われる市民図書館の星まつりに、展示する予定です。

「アバンセネット」で 生涯学習情報をキャッチ

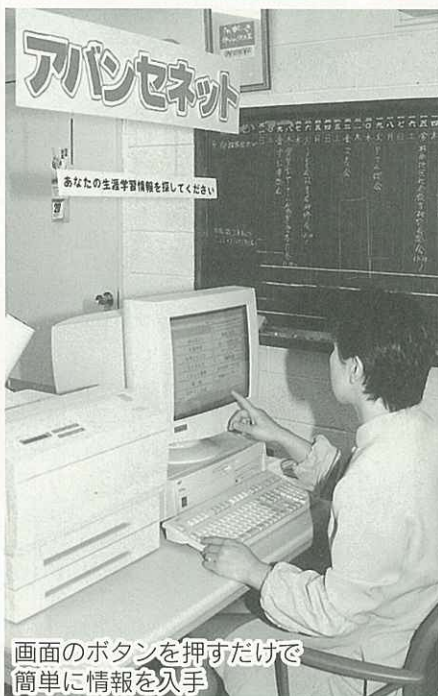

画面のボタンを押すだけで簡単に情報が入手

「何か学びたいな」「いつしょに活動してくれる団体はないかな」「〜について教えてくれる人はいないかな」と思っている人のニーズにこたえるため、生涯学習情報システム（アバンセネット）を導入しました。

◆アバンセネットとは

県内の生涯学習に関する情報を項目別に分類して、パソコン画面でわかりやすく情報を紹介するシステムです。

◆提供する情報の種類

- ①生涯学習②くらしの環境
- ③情報ライブラリー④福祉
- ⑤女性と仕事⑥なかまと交流
- ⑦心とからだ⑧教養・文化
- ⑨国際交流⑩ボランティア

◆操作方法

知りたい情報について、パソコン画面のメニューに従い、画面のボタンを押すだけで情報を得ることができます。

◆利用時間と設置場所

- 時間 8時半～17時15分
- 料金 無料
- 場所 中央公民館

※気軽にご利用ください！
(☎221262)



川東老人クラブ（西田岩男会長）は、4月30日、有田川河畔に、近くの川東保育園の園児32人を招いて「レンゲフェスティ

バル」を開きました。会場となったレンゲ畑は、老人クラブの会員が昨年秋に田んぼ5ヶ疇を借り受け、種をまいて育てていたものです。

参加したお年寄り50人は、園児といっしょに摘み取った赤紫のレンゲや白いクロローパーでかんむりや首飾り、ブーケづくりに挑戦。お年寄りたちは、幼いころ「レンゲ畑に入っはいけない」と言われ、ほとんど作り方を知らず初挑戦でした。きれいに出来上がったかんむりや首飾りをつけてもらった園児たちは大喜び。記念撮影をしたり「お花が笑った」や「こいのぼり」を歌ったり、フォークダンスをして楽しみました。

ほがらか ページ



川東老人クラブ レンゲ畑で楽しく交流

健やかな成長を願って

こいのぼりを掲揚

児童福祉週間を前に、4月28日、市役所玄関前でこいのぼり掲揚式がありました。次代を担う子どもたちが健やかに、たくましく成長することを願って毎年行われています。

この日は、伊万里、大坪、みなみ立花保育園の年長児120

人が参加。園児たちは、新聞紙で作った「かぶと」と「かしわもち」をもらい大喜び。「こいのぼり」の歌を合唱しながら、江頭橋次市議会議長や椎葉隆司助役らといっしょに、快晴の天空のもと、こいのぼりを掲揚しました。



黒川中学校

イマリンビーチの清掃奉仕

黒川中学校の生徒157人は、4月28日、人工海水浴場「イマリンビーチ」の清掃奉仕をしました。VS（ボランティアアサービス）活動の一つとして毎年行っています。新1年生の歓迎遠足も兼ね、環境問題にも関心を持つてもらおうと取り組みました。

この日は、全校生徒が砂浜に出て、打ち寄せられた板きれや木ぎれ、ビニール袋などを2時間におたり、くま手などでかき集めました。今年、環境庁「日本の水浴場55選」に選ばれただけに力が入っていたようです。7月1日の海開きが待たれます。

四季の詩

里富士と雲封じ込め梅雨深し

二里町大里

米岡初代

マツバギク植ゑられし吾の散歩道

その名もおしやれに「フラワーネックレス」

栃町

田中文子



五目がゆの蒸しあんかけ



(料理の調理法)



材料 (2人分)

ごはん	120g
たまご	1個
牛乳	100cc
長いも	150g
にんじん	40g
もやし	40g
キャベツ	150g
しいたけ	1枚
ベーコン	1枚
カニカマ	1本
えだまめ	大さじ2
塩、酒	少々
あん(A)	
{ だし汁	150cc
{ しょうゆ、みりん	少々
{ かたくり粉	少々

作り方

- ① たまごと牛乳をよく混ぜあわせる。
- ② 長いもをすりおろし、①に混ぜる。
- ③ 千切りにした野菜とベーコンとカニカマ、もやし、ごはんを②に入れ塩、酒で調味し、よく混ぜる。
- ④ 深めの皿に③を入れ、えだまめをちらし15分ほど蒸す。
- ⑤ (A)の分量であんをつくり、蒸し上がった④の上にかける。熱いうちにお召しあがりください。

お年寄りにも好まれ、ダイエット食としても最適です。ごはんを小麦粉に変えて焼けば、若い人向けにもなります。また、前日の夕食の残り物にひと工夫加え、別のおかずに変身させるのが得意です。たとえば、ポテトサラダに薄切りの豚肉を巻いて、小麦粉、卵、パン粉をまぶし、油で揚げます。忙しいお母さんにも喜ばれています。



料理の紹介者
小島洋子さん
(黒川町浦分)

このコーナーで紹介する料理を募集します。わが家の定番料理や郷土料理、季節の料理、ちょっと珍しい料理などなんでもOK。あるいは「近所でおいしい料理を作る人がいる」などという情報でもかまいません。どしどしご応募ください。紙面に登場した人には、もれなくオリジナルテレホンカードを差し上げます。 ●問合せ 市秘書課広報係 (☎232111内線207)

わが家のアルバム

いわながそうへい

岩永壮平ちゃん(10歳)

- ★慶太・和美さんの長男
- ★大坪町六仙寺



おかあさんからひとこと



このまま順調に育ってほしいと思います。大きくなっても、家族に対して、やさしい気持ちで接する人になってね。

いたずらざかりの壮平ちゃん、は、工事用のダンプロック、ウンボが大好き。最近、トーマスのピクチャーパズルを一人ですいすいしてくれるようになった。8月にはお兄ちゃんになるんだよ。楽しみなあ。

ほほえみ

かがらとしこ
加賀良俊子さん(20歳)

- ★東山代町滝川内
- ★さそり座・A型



笑顔のかわいい俊子さんは、新天町にある美容室「しゅれつ家・アベニール」にお勤めです。特技は、9歳から始めた若柳流の日舞で、若柳涼菊の名を持つ名取だそうです。映画を見るのが好きで、最近見たなかでは、話題の「タイタニック」に感動したそうです。お客さんを美しく変身させてあげることができ、今の仕事を楽しんでいます。『男性のお客さんが少ないので、男の方も是非一度ご来店ください』と笑顔で話してくれました。

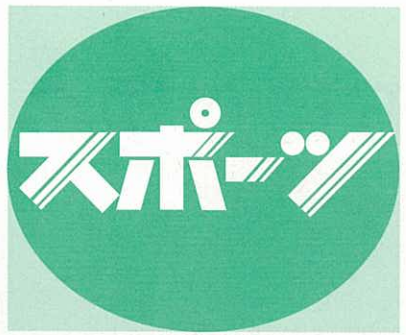

6月の町民スポーツ

- 14日(日)
 ●伊万里町民球技大会
 8時半開会 伊万里小学校
 ●山代町民グラウンドゴルフ大会
 8時半開会 山代中学校ほか
- 21日(日)
 ●伊万里町民ゴルフ大会
 大和不動カントリークラブ
 ●大坪地区子ども会
 ソフト・ミニバレーボール大会
 7時半開会 立花小学校
 ●二里町民インディアカ大会
 8時半開会 二里小学校
 ●二里町民婦人バレーボール大会
 8時半開会 二里小学校
 ●東山代町民バレーボール大会
 8時半開会 東山代小学校ほか
- 28日(日)
 ●大川内町民ゲートボール大会
 8時開会 大川内小学校
 ●大川町民球技大会
 7時半開会 大川体育館ほか
 ●山代町民ゲートボール大会
 8時半開会 老人憩の家

- 7日(日)
 ●近郊中学生バレーボール大会
 9時開会 (男子) 啓成中学校
 (女子) 伊万里中学校
 ●広域圏バドミントンダブルス大会
 9時半開会 国見台体育館
- 14日(日)
 ●伊万里市近郊中学生卓球大会
 9時開会 国見台体育館
 ●年代別グラウンドゴルフ交歓大会
 9時開会 国見台陸上競技場
- 17日(水)～7月9日(木)
 ●政府健康保険体育ソフトボール大会
 18時試合開始 国見台球技場
- 21日(日)
 ●会長杯争奪バレーボール夏季大会
 8時半開会 国見台体育館
 ●伊万里市スポーツ少年団交流大会
 8時半開会 国見台球技場
 ●伊万里市長杯バスケットボール大会
 9時開会 伊万里商業高校体育館
- 28日(日)
 ●青少年柔道・剣道大会
 9時開会 国見台体育館
 国見台武道館

優勝 第9回みどりと歴史のクロスカントリー 目達原自衛隊A 3位 住友シチックス

第9回みどりと歴史のクロスカントリー大会が、4月29



伊万里を走る心が身をまもる

日(みどりの日)に開かれました。コースは、東山代公民館の竹の古場公園と山ノ寺神社までの6区間14・9km。市内外から職場や地域の仲間が編成した36チーム216人が出場し、緑と歴史あふれる山ノ寺路で健脚を競いました。

前半戦は、東山代公民館から竹の古場公園までの登りの難コース。地元、二里走越MCが健闘。強豪目達原自衛隊Aを抑え、トップで前半戦のゴールテープを切りました。

後半戦は、竹の古場公園からゴールの山ノ寺神社まで、8・7km。地力に勝る目達原自衛隊Aが、2位に5秒差をつけて、トップでゴールしました。

前半戦と後半戦の合計タイムで競う総合では、安定した力をみせた目達原自衛隊Aが優勝しました。

なお、昨年優勝の住友シチックスオールスターズは、後半追いつけなかったが、惜しくも3位に終わりました。

市内の上位チームの成績は、次のとおりです。

- ③住友シチックスオールスターズ (56分41秒)
- ④二里走越MC (56分43秒)
- ⑥松浦町体育協会 (57分44秒)
- ⑦波多津町体育協会陸上部
- ⑧伊万里市役所A (57分53秒)
- ⑨大坪体育協会 (57分54秒)
- ⑩東山代町体育協会 (57分58秒)
- (57分59秒)

伊西地区中学ソフトテニス

平成10年度伊西地区中学校対抗ソフトテニス大会が、男子は4月12日、女子の部は29日に国見台運動公園庭球場で開かれました。結果は、次のとおりです。

- 《男子の部》
 優勝 西有田中 2位 山代中
 3位 国見中 南波多中
 《女子の部》
 優勝 山代中 2位 南波多中
 3位 啓成中 国見中

市長旗争奪野球大会

市長旗争奪野球大会が国見台野球場で開かれました。結果は、次のとおりです。

- 《中学生野球大会》
 優勝 国見中 2位 啓成中
 3位 山代中 波多津中
 《高等学校春季大会》
 優勝 伊商 2位 敬徳 3位
 伊高 4位 有工 5位 伊農

ウエスタンリーグ 伊万里大会

プロ野球のウエスタンリーグ伊万里大会が7月12日に、国見台野球場で開かれます。

対戦カードは、福岡ダイエーホークス対広島東洋カープです。プロの技をじかに見てください。

- 日時 7月12日(日)
- 10時開場・12時試合開始
- 会場 国見台野球場
- 入場料(バックネット裏)
 大人(高校生以上) 1000円
 小人(小中学生) 500円
 (内外野芝生席)
 大人(高校生以上) 500円
 小人(小中学生) 無料
- チケット販売 市教育委員会・国見台管理事務所・市民センターなど
- 問合先 市教育委員会 (☎232111内線465)



お知らせ

障害者（児）に手当を支給しています

市は、障害がある人に手当を支給しています。支給には一定の要件と所得制限があります。

◆特別障害者手当

20歳以上で、著しく重度の障害のために日常生活において常時特別の介護を必要とする在宅の人

◆障害児福祉手当

20歳未満で、重度の障害のために日常生活において常時特別の介護を必要とする人（施設入所児は除く）

- 金額（月額）2万6700円
- 金額（月額）1万4500円
- 問合せ 市福祉事務所
(☎23)2111内線262

水道週間 6月1日（月）～7日（日）

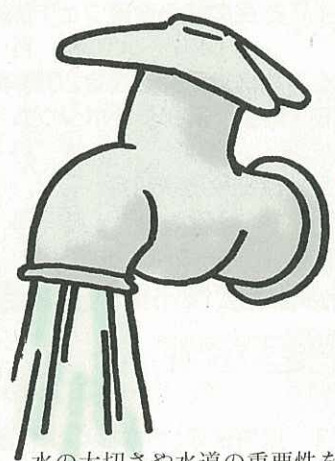

「水道で今日も安心
水ある暮らし」

水の大切さや水道の重要性を知ってもらおうと有田川周辺の清掃作業や小学生を対象に施設見学を行います。

松浦党研究連合会 創立20周年記念式典

松浦党研究連合会は、創立20周年にあたり記念式典と研究シンポジウムを開きます。

- 日時 6月13日（土）
午前9時40分～
- 場所 市民センター
- 内容 研究発表
久原の大念仏
シンポジウム

※一般の人の参加も大歓迎です。

盆踊り講習会

- 問合せ 松浦党研究連合会事務局
(☎22)1262
- 日時 7月5日（日）
午前9時半～
- 会場 国見台武道館
- 参加費 無料（うちわ持参）
- 参加資格 どなたでも参加可

市民センター カルチャー入門講座

講座名 陶芸「絵付け入門」

- 対象 市内在住の人
- 会場 一般教養室①
- 定員 20人（先着順）
- 開講日時 7～9月毎週木曜
午後6時半～8時半、12回
- 受講料 3か月で4500円
（材料費別）

●問合せ 市民センター
(☎22)3911

小規模土地改良 事業の申請

農業基盤の整備を図るため、小規模の土地改良事業を共同で施工する場合に補助金ができます。

- 内容と条件
受益農地が1畝以上で、受益

児童手当の 現況届は忘れずに

3歳未満の児童を養育している人に支給する児童手当は、年1回の現況届の提出が必要です。

この届は、毎年6月1日における現況を記載し、児童手当を引き続き受ける要件を満たしているかどうかを確認するためのものです。届け出がないと、6月以降の手当が差し止められますので、必ず手続きをしてください。

- 対象 児童手当を現在受給されている人で、6月以降も3歳未満の児童を養育している人
- 手続きに必要なもの
①印鑑（朱肉使用の印鑑）
②年金加入証明書（6月上旬に

戸数が5戸以上ある農道・水路・ため池などの新設、改良、しゅんせつ事業

- 補助率 事業費の50%以内
- 補助金額の上限 50万円
- 申請方法 6月30日（火）までに現況写真を添付し、区長名で申請してください
- ※昨年申請されて、未認可の地区についても、再度申請してください。また、期限を過ぎたの申請は受けられませんのでご注意ください

証明書用紙を送付します。
国民年金加入の人は不要

- ③児童が市外在住の場合は、児童の住民票特別謄本
- ④平成10年1月2日以降に転入した人は、平成10年1月1日現在の住所発行の平成9年度分児童手当所得証明書

☆児童手当額（月額）

- ◇第1子 5000円
- ◇第2子 5000円
- ◇第3子以降 10000円

（ただし、所得制限により受給できない場合があります）

受付日	地区名	会場
6月22日（月）	伊万里町、松島町、脇田町、大川内町、二里町東八谷棚	大会議室
6月24日（水）	立花町、新天町、蓮池町	市役所4階
6月26日（金）	木須町、瀬戸町、大坪町	市役所4階
6月22日～26日	その他の地区	各出張所

午前9時～午後4時

※出張所で手続きをする地区の人は、期間中市役所には、用紙がありませんので、ご注意ください。

- 問合せ 市福祉事務所
(☎23)2111内線258

6月の行事

市民図書館 ☎ 234646

- 4日(木) **特映**「雨に唄えば」 13時半 無料
- 7日(日) **子映**「バーバパパのたんじょうび」 ①11時 ②14時半 無料
- 一映**「W・グレーテスト・プレイヤー1、2」 13時、15時 無料
- 11日(木) **特映**「南太平洋」 13時半 無料
- 14日(日) **子映**「グーフィーのサッカー大好き」 14時半 無料
- 18日(木) **特映**「ウエストサイド物語」 13時半 無料
- 21日(日) **子映**「ウォレスとグルミット」 ①11時 ②14時半 無料
- 一映**「シュート!」 13時 無料
- 25日(木) **特映**「マイ・フェアレディ」 13時半 無料
- 28日(日) **子映**「アルプスの少女ハイジ」 14時半 無料
- 7月2日(木) **特映**「サウンド・オブミュージック」 13時半 無料

◎ハイビジョンを体験しよう
6月11日(木)～7月12日(日)
「ワールドカップ・サッカー仏大会」
10時～12時 無料

◎講演会
6日(土) 「こどもの心に届く子育て」
講師：椎名 健さん(図書館情報大学教授)
13時～15時 無料
※毎週土曜日 おはなし会 14時半～
※都合により上映時間を変更することがあります

市民相談

会場：市民相談室 時間：10時～15時
無料・秘密厳守

- 法律 (木) 4.18
- 社会保険 (金) 5.12.19.26
- 交通事故 (火) 9.23
- 行政 (水) 17
- 人権 (火) 2.16
- 身障者 (月) 22
- 消費生活 (月) 1.8.15.22.29
- 女性就業 (水) 3.10.17.24

- 土地建物相談…毎月第1月曜日 13時～16時 会場 市民相談室
- ボランティア相談…毎週月曜日 10時～15時 会場 市民ロビー

16日(火)の人権相談は、特に、女性の人権(セクシャル・ハラスメントなど)についての相談に応じます

☎ 232111 (内線226)

第5回白い杖で街を歩こう会

視覚障害者との交流を図り、障害者の立場に立って理解と関心を深めるため『第5回白い杖で街を歩こう会』を開きます。

- 日時 6月7日(日) 午前9時半市民センター受付
- 参加費 500円(昼食代)
- コース 市民センター～駅前通り～市民図書館～伊万里保育園～市民会館
- 問合先 市社会福祉協議会 ☎ 233931

身体障害者巡回相談

身体障害者更生相談所の巡回相談を開きます。

- 日時 6月18日(木) 午後1～2時
- 受付時間 午後1～2時

無料特設人権相談所の開設

いじめや体罰など子どもの人権ほか、すべての人権や相続、不動産、借地借家、金銭貸借、家庭などの問題について相談に応じます。

- 日時 6月25日(木)
- 問合先 市福祉事務所 ☎ 232111内線262

- 相談料 無料
- 会場 市民センター
- 内容 ①手帳の交付に関する診断 ②更生医療、補装具の交付・修理・適応などの相談 ③施設への入所相談 ④リハビリに関する相談(理学療法士が指導します)

看護資格を お持ちの人へ

県看護協会は、看護職の有資格者で現在就業していない人を調査しています。就業希望の有無にかかわらず、ナースセンターにお電話ください。また、仕事についての相談も受け付けます。

- 対象 県内在住の看護職有資格者のうち未就業者
- 調査期間 6月30日(火)まで
- 方法 午前9時～午後4時までにお電話ください(月～金)
- 問合先 県看護協会ナースセンター ☎ 232111内線226

ぼしゅう

伊万里学ゼミ ナール受講生

「ふるさと伊万里」を学ぶ伊万里学ゼミナールを開きます。

- 日時 7月9日～9月まで 9日間(9講座)
- 講師 佐賀女子短期大学講師 ランドリーさんほか
- 会場 中央公民館
- 対象者 郷土の文化に関心のある成人
- 受講料 無料
- 申込期限 6月19日(金)
- 申込・問合先 各町公民館

分譲宅地の購入

佐賀県住宅供給公社は、平成10

年度の分譲宅地の購入者を募集します。

- 募集団地 二里団地3区画 (二里町東八谷)

- 受付期間 6月1日～9日
- 申込・問合先 市建設課 ☎ 232111内線333

国家公務員三種試験

- 採用区分 一般官署、郵便局、税務署などの初級係員
- 受験資格(高卒程度) 昭和52年(郵政区分は昭和48年、税務区分は昭和53年)4月2日～昭和56年4月1日生まれの人
- 申込期間 6月24日(水)～7月1日(水)
- 第1次試験 9月6日(日)
- 問合先 人事院九州事務局 ☎ 092-431-8173



故郷・伊万里から遠く離れた都会などで仕事に頑張っている伊万里出身者がおられます。また「伊万里」という語感が好きで、これを店名にされているお店も数多くあります。このコーナーでは「伊万里」と縁が深いみなさんのお便りをご紹介します。

『鍋島大賞を受賞して』

福岡県北九州市八幡東区日の出2丁目

稗田英司さん



伊万里と聞けば、白地に青絵や赤絵の焼き物の里。また、数百年の昔から、世界的ブランドの生産地と反射的に連想する。なぜだろう。それは、伊万里の皆さんが、焼き物に高い誇りと伝統を重んじ、強い愛情を抱き続け、いつの時代も発展に心がけてこられたからだと思ふ。

その伊万里から今年も『国際アマチュア陶芸展伊万里'08』へ出展の案内をいただき、早速、私の所属する新日鐵陶器同好会の会員へも出展を勧めたが、何の反応もない。常々、会員の自己満足的な風潮を変えたいと願っていたので『まずは、範を示す』の意味合いを含めて応募しました。

作品は『陽炎大地』にあって、敢然と太陽に向き合う、ひまわりの姿』から盛夏をイメージし、2年ほど構想を重ね、昨年制作をしたものです。化粧土

の『乗り具合』が予想に反したものでなりましたが、形だけでもと思ひ出品しました。

最高の鍋島大賞の知らせに、喜びよりも驚きの方が大きく、妻と『間違いないよね』と確かめ合うことしばし。受賞はまったく思ひがけないことでした。何しろ審査が人間国宝ともいわれる『佐賀の三右衛門』先生方と川副敏

郎先生によるだけに、大賞の重さは日を追うごとにますます大きな感動となりました。NHKテレビで早朝に放映されたそうで、祝福の電話がひとしきり、その度ごとに喜びが膨らんできました。例会の日に会員に報告しましたが、皆、自分のことのように喜んでくださり『おめでとー』の祝詞に目頭が熱く感じました。また『よし、来年は俺も』の声が聞かれ、私の意も報われた思いです。



表彰式の折りは、何かとありがたいございました。副賞の賞金も今後の陶作に役立てるつもりです。今回の陶芸展は、私の生涯に最良の思い出を与えてくれ、感謝に堪えません。審査の先生方、主催関係の各位、誠にありがとうございました。衷心よりお礼を申し上げます。今後も健康であるかぎり、アマチュアとして陶作に精進することを誓います。伊万里市の今後ますますの発展をご祈念しまして、受賞の喜びとします。

今月の焼物

色絵草紙散文皿
七冊の和綴本を器に散らした、動きのある構図です。無造作に配されているようですが、しっかりとバランスがとれていて安定感のあるデザインとなっています。草紙の表紙は、綴糸を赤と青で描き、墨弾き技法で紗綾文と青海波文、上総の赤で麻葉文、藤袴と桔梗、萩など秋草を描いて、変化に富んだ装飾となっています。鍋島は、日本的情趣を大事にしたデザインが多く見られますが、本作品もその一つです。

編集室から

使い捨てのライフスタイルになれば、再生できるとわかってきているものでも、つい捨ててしまっています。たとえば、肉や魚、総菜などの包装に使われているトレー。燃やすと有害物質を発生します。しかし、何度でも再生可能なトレーもあります。ただし、ちよつと面倒なんです。トレーの底にはつてある表示のシールをはがし、きれいに洗って乾かし、スーパ―などの回収場所まで持って行かなければなりません。面倒がらずに始めてみませんか。(R)

人のうごき

平成10年5月1日現在

●人口	59,706人	(-48)
●男	28,313人	(-9)
●女	31,393人	(-39)
●世帯	18,543世帯	(+88)

()は前月比

広報 伊万里 1998-6

■発行日/平成10年6月1日
 ■発行編集/伊万里市役所秘書課広報係
 ☎(0955)23-2111
 〒848-8501
 佐賀県伊万里市立花台1-1-1
 ■印刷/山口印刷株式会社



この用紙は、再生紙を使用しています。(古紙配合率60%)