

Imari

伊予 下 里

広報

9

NO.535
1998
(平成10年)

染付岩松梅文皿

鍋島 1700~1750年代
高さ5.6 口径19.5 底径10.5cm



今月の主な内容	パブリックインフォメーション…	2
	みんなの広場 ……	4
	ほがらかページ …	6
	今月のレシピ ……	7
	どっちゃん祭り …	8
	スポーツ ……	10
	教育と文化 ……	12
	団体サークル紹介…	13
	くらしのチャンネル…	14
	お便り ……	16

「生きている化石」カブトガニを はぐくむ伊万里の自然を守ろう！

伊万里湾の現状

平成4年までは、絶滅が心配されるほどでしたが、翌年から増加に転じ、やや回復を見せたものの、平成7年をピークにまた減少の傾向にあります。カブトガニの保護には、産卵地の砂浜や幼生のくらす干潟、それに成体や亜成体のくらす海域とたいへん広い環境が必要です。この環境をいかにして確保するかは、たいへん難しい問題です。以前は、いたるところで産卵風景が見られた瀬戸内海でも、現在はその姿をほとんど見かけないことありません。環境汚染が、一度現われてしまうと取り返しのつかない状況になってしまいます。カブトガニのおかれている状況に目を向け、自分のこととして考えて、私たちの伊万里湾をいつまでも美しく保つていきましょう。



カブトガニを観る会の産卵

今年も「カブトガニの産卵を観る会」が、7月25日に木須町多々良海岸で開かれました。めずらしい産卵風景をひとめ見ようと市内外から親子連れなどが多数集まりました。しかし、当日は、あいにくの雨。この雨で海中の塩分濃度が低下したためか、期待されたつがいは、確認されませんでした。そこで、集まった人たちに、

伊万里高校の橋本孝先生が、同校生物部で飼育している雌雄の成体を持ち込んで分かりやすく説明しました。

日本カブトガニを守る会 20周年記念伊万里大会

午前中の「カブトガニの産卵を観る会」開催のあと、午後には、日本カブトガニを守る会20周年記念伊万里大会が、市民図書館で開かれました。

「伊万里湾の現状」と題した伊万里高校生物部の研究発表のあと、静岡大学の伊藤富夫教授による「カブトガニの激減と復活の方法」というテーマの記念講演がありました。講演では、中国やアメリカ、東南アジアなど外国に生息するガブトガニの状況が報告され、環境に敏感なカブトガニとその生育する自然の保護の必要性を訴えていました。また市民図書館では、7月30日まで成体の展示をしました。



カブトガニの指標は 環境の指標

《橋本 孝先生のコメント》
今年8月20日現在、約150つがいが確認されています。これは、今までで最低の確認数だった平成4年の176つがいを下回る、最低の確認数です。原因については、はっきりわかっていませんが、生物の個体数は時として大きく増減を繰り返しますので、悲観的になる必要はありません。ただ、ガブトガニをひとつの指標として、身近な伊万里湾の自然環境について、関心をもってもらえればと思います。

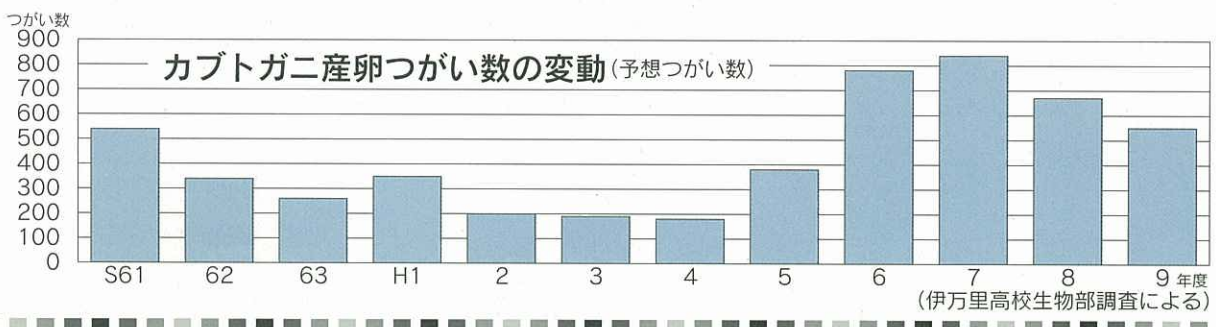

「くらしのべんり帳」の訂正

下表のとおり「くらしのべんり帳」の記載に誤り（発行後の変更を含む）がありましたので、お詫びして訂正します。

訂正か所	誤	正
3ページ 婚姻届の 表中	届ける人 夫または妻	夫婦
3ページ 離婚届の 表中	届ける人 夫または妻	夫婦 または裁判の提起者
	どこへ 夫または妻の本籍 地…	夫婦の本籍地…
	届け出に必要なもの 〈追加〉	⑥裁判の謄本および 確定証明書（裁判離 婚のとき）
9ページ 9行目	■新しく印かんを 登録するとき（手 数料：500円）	■新しく印かんを登 録するとき（無料、 ただし、改印や登 録証再交付の場合 は500円必要）
21ページ 6行目	・土地保有税	・特別土地保有税
21ページ 8行目下	〈追加〉	また、新たに5,000 平方メートル以上の土地を 取得した場合も申告 納付が必要です。
22ページ 18行目 （法改正）	・新築（床面積が 50平方メートル以上…	・新築（床面積が40 平方メートル以上…
28ページ	■その他のリサイクルの項 ・発砲スチロール…	・発砲スチロール…
33ページ 表中	女性就業相談 内容 内職について	内職、就業について
40ページ 表中	身体障害者施設入所の援護 対象者 手帳を交付されて いる身障1～6級 で18～65歳、ま たは重度身障者で 18～65歳の人	手帳を交付されて いる身障1～6級で 15～65歳の人
43ページ 19行目 （法改正）	⑥父母が婚姻せず に生まれ、父か ら認知されてい ない児童	⑥母が婚姻せずに生 まれた児童
48ページ 11行目	J R窓口へ…	市民課年金係（市役 所1階内線215）へ
52ページ 8行目	本議会は、…	本会議は、…
55ページ 左端 56ページ 右端	市民図書館 FAX23-3231	市民図書館 FAX22-3231
60ページ 表中	大川内小学校 所在地 大川内町甲3380 -1	大川内町甲3280- 1



南波多公民館（8月6日）

第4次伊万里市総合計画策定に向け 市民の意見を聴く「まちづくりを考える会」を開催

広報伊万里8月号でお知らせしましたように、現在市では、第4次伊万里市総合計画（マスタープラン）を策定しています。そこで、市民の皆さんの意向を反映したマスタープランとするため、市民の皆さんの意見を聴き、今後のまちづくりのあり方をいっしょに考えようと、8月3日から4日間、市内4か所（東山代公民館、黒川公民館、南波多公民館、大坪公民館）で「まちづくりを考える会」を開きました。

会では、佐賀大学科学技術共同開発センターの金澤成保副センター長が「これからの暮らしとまちづくり」と題して講演。「戦後日本は、モノの豊かさや便利さを求めて経済発展を上げてきましたが、一方では、昔の日本にあった、ゆとり（空間、時間、心）と、きずな（人、環境）を犠牲にしてきました。これからのまちづくりは、これまでの『生産中心』から『生活中心』へ変換することが必要」と話しました。

参加した150人の市民からは「若者の働く場として企業誘致を進めるべき」「青少年の非行防止のためにも学校教育の充実を」「高度情報化による地域間のネットワーク化を進めるべき」など多くの意見が出されました。今後は、計画の平成11年度のスタートに向け、これらの貴重な意見や昨年度行いました市民アンケート調査や団体意向調査などを基に総合計画の策定作業を進めることとなります。



みんなの広場

このコーナーでは、あなたの周りの身近な出来事や話題を待っています。市役所広報係へご連絡下さい。
(☎23 2111・内線207)



伊万里湾へヨウソロー (8月8日)

唐津海上保安部所属の巡視船「まつうら」での体験航海が開かれました。これは、小型船舶の海上保安業務への理解を深めるとともに、市民の海への関心と海洋汚染防止意識の向上を図るために実施されたものです。

青空がひろがる絶好のコンディション。日頃は、乗船できない巡視船とあって、乗り込んだ子どもたちは、おおはしゃぎ。夏の潮風を体いっぱいにあびて、伊万里湾の美しい景色を満喫していました。



夏だ！まつりだ！消防まつり！ (7月26日)

第22回防火フェスタが、市消防本部で開かれ、あいにくの雨にもかかわらず、親子連れなど約3000人が訪れました。自主防災への理解や協力などを呼びかけるために毎年行われているものです。初登場の地震体験車や消防クラブ対抗消火リレーなどの多彩な催しがありました。



観光農園がオープン (8月20日)

南波多町にある梨とぶどうの観光農園がオープンしました。“フルーツの里”伊万里を満喫してもらおうと9月30日まで、梨園27畝とぶどう園9畝が有料で開放されています。今年は、天候にも恵まれ10日ほど生育が早く、糖度もまずまず。佐世保など県外からの予約も多数入っています。

星は見たかな？ (8月12日)

環境庁主催の全国星空継続観察(スターウォッチング・ネットワーク)が、黒川町立目にある深山運動広場で開かれました。当日は、薄曇りでしたが、親子連れなど約60人が参加。流れ星が一番見れる日とあって、いくつもの流れ星が確認され、参加した子どもたちは歓声をあげていました。

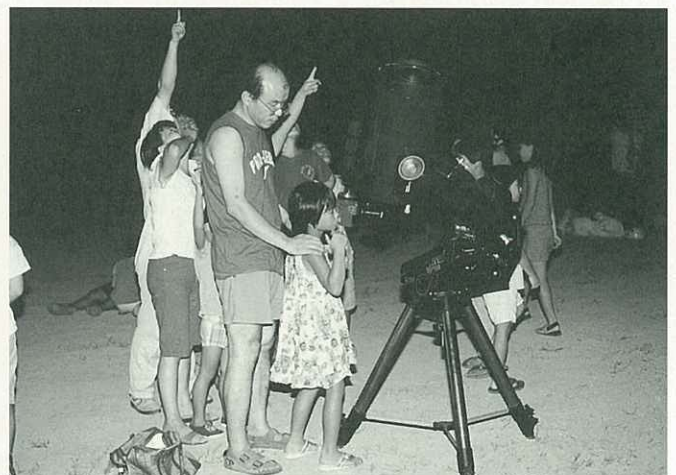



👉 秘窯の里の物語を熱演 (8月1日)

地元伊万里で活躍する劇団「宍の会」が上演する「勇七の首」公演が市民センターでありました。

これは、九州詩人祭佐賀大会の中で上演されたものです。九州一円から集まった観衆約600人は、劇団員の熱演にかたずを飲んで見入っていました。

👉 楽しいですよ「絵付け教室」(7月2日～9月24日)

市民センターで「絵付け教室」が毎週1回開かれています。参加者は約20人。講師の伝統工芸士青木妙子さん(虎仙窯)の指導を受けて、実際にだみ筆を使った染付を行っています。

参加者は、真剣な表情で絵付けの技に挑戦し、伊万里の伝統にふれ、楽しいひとときを過ごしていました。



👉 美しいハーモニーが響く (8月8日)

第13回伊万里合唱団の定期演奏会が、市民センターで開かれました。子どもから大人まで人気のある宮崎駿のアニメソングメドレーなど美しいハーモニーが館内に響きわたり、観客も思わず口ずさむ一幕も。また、国見中学校音楽部の賛助出演もあり、演奏会に花を添えていました。

👉 地域防災はまかせて (8月23日)

地域の防災を担う、市消防団員約1000人が一同に集まり、夏季点検が消防本部訓練場で行われました。

観閲式や通常点検、ラッパ隊吹奏などがあり、団員たちは、厳しい残暑にもかかわらず、キビキビとした動作で、日ごろの訓練の成果を披露していました。

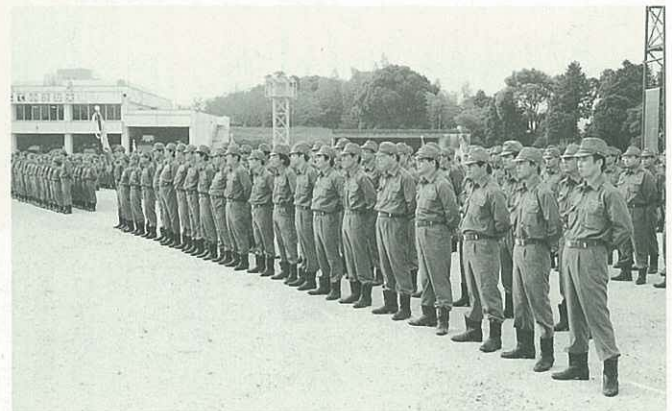

松本美由紀さん(黒川小6年生)

「階段を下りるときがとても怖かった。今度からは、困っている人がいたら助けてあげようと思います」

「福祉ちよっと体験スクール」が、8月19日に市民センターで開かれました。障害のある人のおかれた状況を疑似体験することにより、生命の尊重についてじかに学び、支えあうことのすばらしさを体験してもらおうと開かれたものです。市内の小学生や中学生など約70名が参加して「福祉ってなあに」と題した講演の後、3班に分かれてそれぞれ車椅子体験・アイマスク体験・高齢者疑似体験に挑戦しました。



福祉
体験
ちよ
っと
スク
ール

ほがらか ページ



二里地区シルバー・リーダー 動く交通安全教室

二里地区シルバー・リーダー5人は、7月24日、市内で発生した高齢者の交通死亡事故現場を検証するなど参加・体験型の交通安全教室に参加しました。

二里地区は県事業の「高齢者交通安全モデル地区」に指定されています。

この日は、本年5月16日に起きた大川町駒鳴の交通事故発生現場をはじめ4か所の死亡事故現場を訪れ、警察官から事故の発生状況を聞いた



り、正しい道路横断や運転方法など、交通事故防止のアドバイスを受けました。この日は、本年5月16日に起きた大川町駒鳴の交通事故発生現場をはじめ4か所の死亡事故現場を訪れ、警察官から事故の発生状況を聞いた

四季の詩

月に酌む詩歌の余生賜はれり

船屋町 中島不識洞

慈母親音と生まれ変りしお吉の悲恋

埋もれしままか今岳城跡

山代町久原一區 中西信行



松浦小学校児童

松浦川で簡易水質調査

8月6日、松浦小学校の児童456年生が、大川町の宮ノ瀬橋付近の松浦川で、水質の簡易調査をしました。

川にすむ、目にみえる虫を採集し、その種類によって川の汚れぐあいを知ろうというものです。参加した児童19人は、さつ

波多津保育園児

クルマエビを放流

波多津保育園の園児44人が、7月24日、園裏の波多津漁港でクルマエビを放流しました。クルマエビの養殖を行っている波多津漁協が、小さい時から水産資源を確保することの大切さを知ってもらおうと、初めて行ったものです。

園児たちは、8〜10秒ほどに育ったクルマエビ約1500匹をそれぞれのバケツに分けてもらい「大きくなつてね」と大きな声をかけ、海に放流しました。このほか波多津漁協は、養殖場近くの海岸に六万匹のクルマエビを放流しました。





(料理の調理法)

材料(10個分)

もち米	1	升
あずき	1	升
砂糖	1	キロ
塩	少	々

作り方

- ① もち米を同じ分量の水で、普通に炊きます。
- ② 炊きあがって20分ほどして、少し米粒が残るくらいに、すりこぎでつぶす。
- ③ つぶしあんを容器に広げ、②をまるめたものを入れ、ころがしながらあんを包み込む。

つぶしあんの作り方

- ① あずきを一晚水につけておく。
- ② ②のあずきに、かぶるくらいの水を入れ火にかける。
- ③ 沸騰してきたら、豆が沈むくらいの水を加える。(3回くりかえす)
- ④ ③をざるにあげ、水をきってから、もう一度たっぷりの水で煮る。
- ⑤ よく豆が煮え、水がなくなったら、砂糖を加え、すりこぎでつぶして、水気がなくなるまで、しゃもじでねる。
- ⑥ 最後に塩を入れ、ませあわせる。

ぼたもち



料理の紹介者

◆ 中島美江子 さん

(瀬戸町中通)

◆
塩たき職人を乗せた船が嵐にあった。そこで、年越しもちが間に合わず、もちにあんをまぶしただけの「ぼたもち」で間に合わせたという言い伝えがあります。



わが家のアルバム

ふくだなつき

福田捺稀 ちゃん (10か月)

- ★幸浩・奈水恵さんの次女
- ★脇田町上ノ山



おかあさんからひとこと



自分が平凡だったから、捺稀には、枠にはまらず、自由きままに、明るくのびのび育てしてほしいと思います。

暑いさなかでも、とにかく外で遊ぶのが大好き。家の中で泣いていても、外に出ると満悦の笑みを見せてくれる捺稀ちゃん。二里町川東のおじいちゃん、おばあちゃんに会うと一番にタツコしてもらいます。

ほほえみ

こまつみ わこ

小松美和子 さん (23歳)

- ★南波多町井手野
- ★おひつじ座・A型



イエローモンキーが何よりも大好きという美和子さん。毎朝目覚まし代わりに、CDから流れるイエモンサウンドでお目覚め。とにかく大好きで、遠くは、大阪までコンサートを見に行きたそうです。
飛行機に乗って、現実を忘れて遠くへ行くのが好きで、大学生の時に卒業旅行で行ったイタリアが、とても良かったので、今度は、スペインにぜひ行ってみたいそうです。スペインでは、巨匠ガウディが造った、サクラダ・ファミリア教会を見てみたいと笑顔で話してくれました。

伊万里の夏

どっちゃん祭り

夏の夜を彩る「どっちゃん祭り」が、8月2日、伊万里川河畔をはじめ市街地を会場に開かれました。市内外から3万6千人の出でにぎわい、伊万里のまちは祭り一色に染まりました。



Ⓢ パワー全開女綱引き



Ⓢ オープニングパレード



Ⓢ 笛と三味線による祭り囃子隊



Ⓢ 大皿を載せた山車の巡行





♣ 勇壮な伊万里太鼓



♣ にぎわうバーベキューコーナー



♣ 親子でヨーヨー祭り



♣ ゆかた姿も愛らしく



♣ 伊万里牛ステーキ祭り

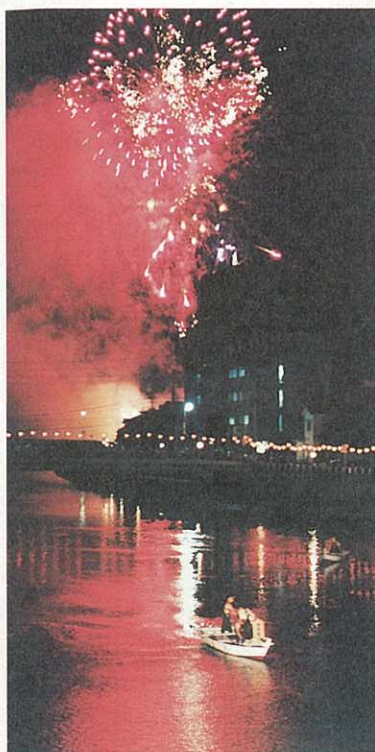

♣ フィナーレを飾る花火と出船



♣ 総勢700人の総踊り

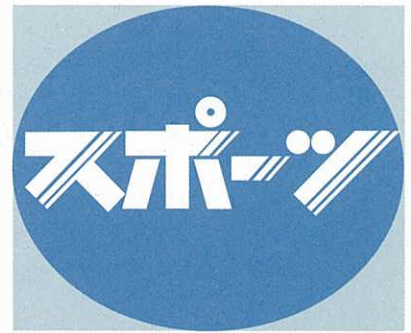

9月の町民スポーツ

6日(日)

- 牧島町民運動会
8時半開会 牧島小学校
- 大坪地区球技大会
8時開会 伊万里中学校ほか
- 山代町民体育大会
8時半開会 山代中学校グラウンド
- 7日(月)～21日(月)
- 黒川町民ナイターソフトボール大会
19時半開始 黒川小学校グラウンド
- 13日(日)

- 二里町民ソフトボール大会
8時半開会 二里小学校グラウンド
- 二里町民婦人ミニバレー
ボール大会
8時半開会 二里小学校体育館

27日(日)

- 伊万里町民野球大会
9時開会 啓成中学校
- 大川内町民体育大会
8時20分開会 大川内小学校
- 南波多町民体育大会
8時半開会 南波多小学校
- 大川町民運動会
8時半開会 大川運動広場
- 松浦公休日町民体育大会
8時開会 松浦運動広場

13日(日)

- 会長杯争奪ソフトテニス大会
8時半開会 国見台庭球場
- 15日(火)・23日(水)
- 少年野球選手権大会
9時試合開始 国見台野球場
- 19日(土)・20日(日)
- 市民ゲートボール大会
8時半開会 国見台陸上競技場ほか
- 20日(日)
- 伊万里正鶴会弓道選手権大会
9時半開会 国見台弓道場
- 26日(土)
- 議長旗争奪中学生野球大会
8時開会 国見台野球場

優勝 ソフトボール二里町大里子ども会 ミニバレーボール伊万里町川西子ども会



第33回伊万里市子ども会ソフトボール大会と第6回伊万里市子ども会ミニバレーボール大会が、8月16日に国見台野球場と国見台体育館でそれぞれ開かれました。

参加チームは、市内の子ども会から、あわせて24チームが出場。青空のもと、選手たちの力いっぱい、プレーに応援の声も一段と大きくなっていました。試合結果は、次のとおりです。



- 《ソフトボール大会》
- 優勝 二里町大里子ども会
 - 準優勝 大川町川西子ども会
 - 3位 南波多町笠椎子ども会・牧島町本瀬戸子ども会
- 《ミニバレーボール大会》
- 優勝 伊万里町川西子ども会
 - 準優勝 黒川町塩屋子ども会
 - 3位 南波多町府招上子ども会・東山代町里子ども会

- 《1部》
- 優勝 南波多クラブ
 - 2位 伊万里啓成
 - 3位 松浦
- 《2部》
- 優勝 たちばなクラブ
 - 2位 山代
 - 3位 山代西



大坪地区子ども会による親子いかだづくり大会が8月9日、伊万里川河畔で開かれました。参加したいかだは19艇。

結果は、次のとおりです。

- ▽優勝 ワールドカップ号(西円蔵寺)
- ▽準優勝 新天超ゴジラ号(新天町)
- ▽3位 ねこバス号(富士町)

優勝 南波多クラブ たちばなクラブ

大坪地区親子 いかだづくり大会

皆さん よろしく

あなたの町の体育指導委員です

市は「市民一人一スポーツ」の推進に努めており、各町に体育指導委員を配置しています。各町毎に紹介しますので、スポーツのことなら何でも気軽に声をかけてください。



大川町戸石川 川崎 吾一さん (45)
平成8年から指導委員をやっています。地域の皆さんに好かれるように、教え方を工夫して、地域スポーツの普及に協力していきたい。専門は、陸上競技です。



大川町立川 吉原 政隆さん (43)
今年から指導委員を務めることになりました。けがを予防するストレッチなどを地域のみなさんに広めていきたいと思えます。専門は、陸上競技です。



大川町立川 小松 富美子さん (43)
平成8年から指導委員をやっています。週に1回ニュースポーツのインディアカを大川町体育館で教えています。参加してみませんか。専門は、ソフトボールです。

第34回市小学校水泳大会

5つの大会新記録が誕生

第34回伊万里市小学校水泳大会が、7月29日に伊万里小学校プールで開かれました。参加小学校は16校、参加児童は343人でした。

当日は晴天にも恵まれ、6年生25歳以上平泳ぎの部の今坂陽祐さん(南波多小)ら5人が大会新記録を出すなど好記録が続出。プールサイドに駆けつけた家族らの大きな声援を受けていました。

6年生とリレー種目の結果は、次のとおりです。

《男子の部》▽50歳以上自由形①田中英貴(波多津小) ②松尾有介(伊万里小) ③前田顕徹(牧島小) ④古田侑奈(大川内小) ⑤25歳以上背泳ぎ①松木美保(東山代小) ②松尾佳奈(立花小) ③榎本加奈(黒川小) ④100歳以上リレー①伊万里小 ②大坪小 ③立花小

伊万里港貿易概況

平成10年7月分

輸出：輸出額65億2700万円。リベリアへ新造船1隻60億4100万円、韓国ヘシリンダーライナー7900万円、中国へウレタン樹脂原料1億5700万円、アスファルト製造プラント9700万円など。
輸入：輸入額26億5600万円。原木は1億4800万円で、アメリカ(1億1200万円) マレーシア(2300万円) パプア・ニューギニア(1300万円) から。合板は5億100万円で、インドネシア(3億8300万円) マレーシア(1億1800万円) から。液化石油ガスは8億2000万円で、アラブ首長国連邦(4億7000万円) クウェート(3億5000万円)から。飼料はチリからフィッシュミール8億200万円、中国から羊草2300万円などを輸入。

唐津税関支署伊万里出張所発表

国見台陸上競技カーニバル参加選手

第20回国見台陸上競技カーニバルの参加選手を募集します。

●大会日時 10月10日(土) 午前9時開会

●会場 国見台陸上競技場

●種目 《小学生》男子 100・1000以下、4×1000以下、4×1000以上女子 100・800以下、4×1000以上《中学生》男子 100・400・3000以下、走幅跳、4×2000以上女子 100・800以下、走幅跳、4×1000以上《高校生》男子 400・1500以下、4×1000以上、スウエーデンリレー

女子 400以下、走幅跳、やり投、4×1000以下 《一般》男子 1500以下、4×1000以下(職域) 《共通種目》男子 (高校生以上) 100・5000以下、走幅跳、やり投女子 (高校生以上) 100以下、(中学以上) 3000以下

●申込期限 9月18日(金)

●申込・問合先 市体育保健課

☎21111内線465

どう育
なよ教
えん和
考同No.118

このコーナーは、隔月のシリーズで掲載
しています。これを手がかりに、家庭で
同和教育について話し合ってみましょう。

明るい伊万里市を目指して③

身近な人権問題について
考えましよう

同和教育をはじめとする人権問題について市民の皆さんと意見交換をする「地区巡回講座」を行っています。このなかで「今どき差別なんかなかろうもん」という質問がありました。本当になくなったのでしょうか。残念ですが、同和教育をはじめ多くの人権問題が、私たちの身近なところにあるのではないでしょ

うか。女性問題について考えてみましょう。家庭で、地域で、職場のなかで、女性はまだまだ低い立場にあるといえます。「男女性共同参画社会」の実現のためには、私たち一人ひとりが人権意識をさらに高めるとともに、女性問題をはじめ、あらゆる人権問題を解決するための努力をしなければなりません。現在、人権問題は最も重要な課題として大きく取り上げられています。国連では1995年から2004年までを「人権教育のための国連10年」と定め、すべての人の

人権が尊重される社会づくりが世界的に進められています。日本においても国内行動計画がまとめられ、次のような重要課題があげられています。①女性②子ども③高齢者④障害者⑤同和教育⑥アイヌの人々⑦外国人⑧HIV感染者等⑨刑を終えて出所した人⑩その他あらゆる人権人権意識の高まりがすべての人権問題解決への原動力となり、ひいては同和教育解決のエネルギーへと高まることが期待されます。「そこに生まれたから、そこに住んでいるから」とただそれだけの理由で差別することのあやまちに、市民一人ひとりが一日も早く気づかねばなりません。(市社会教育指導員)

差別のない明るいまちづくりをめざして



8月の同和教育啓発強調月間にあたり、各種の啓発事業が行われました。

8月18日、市民センターで行われた「いきなり人権フェスティバル」では、伊万里子ども太鼓の演奏や伊万里こだま会による詩の朗読のあと、NHK「生活笑百科」でおなじみ

の三瀬 顕弁護士が「笑顔で語る」と題し、講演。「差別は、知識としてわかっている、われわれ一人ひとりが体験として「はずかしいことだ」という認識に欠けている。高齢者などの疑似体験を通して、心から理解することによって差別意識をなくしましょう」と涙と笑いをさそいながら訴えました。



街頭キャンペーン (8月3日)

このほか、映画の上映会や啓発パネル展、人権標語の募集、さらには街頭での啓発キャンペーンを行いました。

郷土の文化財

伊万里市の歴史

伊万里市の近世

唐津藩領のやきものづくり

肥前(佐賀・長崎県)の陶器は、主に唐津から積み出されたので、産地にかかわらず「唐津焼」と呼ばれました。伊万里市のあたりでも旧唐津藩領では、唐津焼が盛んに焼かれました。南波多町の椎ノ峰にも窯跡があります。椎ノ峰窯は、およそ400年前の文禄・慶長の役の時に、寺沢氏によって連れて来られた朝鮮半島の人によって、17世紀の前半ごろに開かれたとされています。

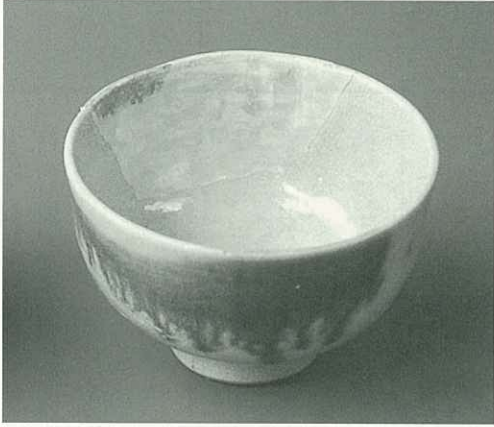

17世紀の後半ごろには3基の登り窯があり、主にふだんの生活に使う器を焼きました。が、年に1度ぐらいいは、唐津藩へ献上する「御茶碗」を焼いた「御用窯」だったといえます。

て訴えられ、陶工の多くが所払い(追放)などの処分を受け、2、3戸にまで減ったといわれます。

最盛期の椎ノ峰は350余戸を数えたとされますが、元禄16年(1703)、伊万里津の商人から製品の未納によっ

また宝永4年(1707)に唐津城下に御茶碗窯が築かれたので、椎ノ峰では御茶碗もしいだいにつくられなくなりました。しかし幕末には、緒方広兵衛という陶工によって、椎ノ峰は再興され、盛んにやきものがつくられるようになりました。

団体紹介 サークル

このコーナーは、市内で活動している各種団体やサークルなどを紹介します。

♪ポロン、ポロン♪と、美しいピアノの調べが今にも聞こえてきそうです。

今回は、あと一月後に恒例のコンサートを開催している「イマ

リムジカ」をご紹介します。

ムジカとは、イタリア語で「音楽」という意味です。イマリムジカは、伊万里市音楽界の草分けともいべき故徳田レイさん



音楽の道は限りない 努力を重ねていくことが大切

とその長女徳田千佳子さんを主宰とするクラシック音楽研究会で、音楽大学などの卒業生で構成されています。会員は、約35人、県内をはじめ、東京・大阪などに在住。うち半数近くは、市内にいて、子どもたちにピアノを教えるなど後進の指導にあたっています。「限りなく遠い音楽の道において、何より真摯な姿勢を持ち続け、努力を重ねていくことが大切」。そうした思いが、一つの輪になり、1980年に発足しました。それ以来、毎年1回のコンサートを行

い、この秋、第19回を迎えます。徳田千佳子さんは「こうした活動は、一人ひとりの日々の研さんがあつて初めて意味を成し、お互いの演奏を鑑賞しあい、励ましあいながら、音楽性・人間性を高めあうことを最大の目的としています。それが、地元の文化の活性化に少しでもつながっていけば幸いです」と、また会員の西 淳子さんと徳永直子さんは「自分への挑戦であり、弾き終えた後の充実感がなんともいえないですね。日々の生活では味わえない緊張と感動があり

ます」と話してくれました。毎日3時間以上は練習をしているとのこと。ピアノと歌によるソロ（独唱・独奏）とデュオ（2人で演奏）のコンサートが楽しみです。今年は、少し環境を変え、初めて市外でコンサートをします。しかし今後は、スライムウェイのピアノを2台備えたホールが地元伊万里市民センターにあるので、それを生かし、全国でも聴く機会が少ない2台のピアノのための作品を数多く取り入れながら、心ある演奏をしていきたいそうです。

- 第19回コンサート「音楽大学卒業生他による」
- ソプラノ独唱
私はあなたを愛したい(トステイ)
夢見たものは(高田三郎)
- ピアノ独奏
バラード第3番(ショパン)
4つの小品作品119よりラプソディ(ブラームス)
リゴレット・バラフレーズ(リスト)
喜びの島(ドビュッシー)
ソナティネ第2・3楽章(ラヴェル)
- ピアノ連弾
組曲「地球の子どもたち」(岡宮芳生)
- 2台ピアノ
楽しき農夫(シューマン)
スカラムーシュ(ミヨ)
- 魔法使いの弟子(デュカス)

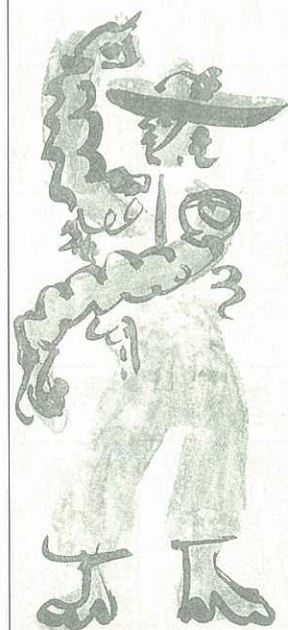

1998
10月3日 6:30PM開演
焱の博記念堂・文化ホール

全席自由 ¥1,300 (当日 ¥1,500)
※3才以下のお子様のご入場はご遠慮下さい。

チケット取り扱い所 焱の博記念堂
伊万里市民センター しのはらしコード
(株)中央楽器伊万里店 (株)文化堂伊万里店

岩永美香 釘町しづ 釘町ひろみ
黒川亜紀子 島田尚美 徳永直子
中島千恵美 西 淳子 羽辺奈緒子
福田祐子 山口 忍 和嶋静代

主催/イマリムジカ ☎0955-23-8868 後援/佐賀県音楽協会 佐賀新聞社 伊万里市教育委員会 伊万里ケーブルテレビジョン(株)



お知らせ

9月9日は「救急の日」です

傷病者が突然生命の危機に陥ったとき、その場に居合わせた人のより速やかな救急手当が、傷病者の生命を大きく左右します。消防本部では、市民の皆さんに応急手当の普及活動を行っていますので、事前に消防本部または最寄りの分署に連絡いただければ、指導にうかがいます。

●問合先 消防本部警防課
☎(23)4311

合併処理浄化槽補助金の仮申込

平成11年度合併処理浄化槽の補助を受けた人は、仮申し込みの手続きが必要です。

●対象 公共下水道認可区域外と農業集落排水事業区域外の専用住宅で、平成11年度に合併処理浄化槽を設置する人

●申込期限 9月30日(水)
●申込・問合先 市保健環境課
☎(23)2111内線285

障害者就職相談会

9月は、障害者雇用促進月間です。障害のある就職希望者と企業との、集団見合い方式による採用選考会が開かれます。

●日時 9月25日(金) 午後1時半～4時
●会場 はがくれ荘(佐賀市)市福祉事務所
●問合先 ☎(23)2111内線262

ご相談ください 無料特設人権相談

●日時 9月8日(火) 午前10時～午後3時
●会場 黒川公民館

●相談担当 人権擁護委員 小島正則さん 法務局職員 古田正記さん
●問合先 市民相談室
☎(23)2111内線226

波多津みなと祭り

●日時 9月26日(土) 正午から

●会場 波多津町海岸通り
《内容》

①海上綱渡り競争
②櫓漕ぎ競争
③カラオケ大会
④シーカヤック試乗体験
⑤物産の直売 (鮮魚、新鮮野菜など)
⑥バーベキューコーナー
⑦海上花火大会 午後8時～

●問合先 波多津自動車内大塚まで
☎(25)0023

「消火器」の悪質業者にご注意ください

事業所や一般住宅を訪問して言葉巧みに契約書に署名をさせ、消火器の点検を行ったあと、法外な金額を請求するという被害が県内各地および市内で発生しています。契約書に署名したり、現金を支払ったあとでは手遅れになってしまいます。被害にあわないように、き然とした態度で対応しましょう。

●問合先 市消防本部 ☎(23)4311 および各分署

アバンセ文化講演会

●日時 9月26日(土) 14時～(アトラクション13時半～)

●会場 武雄市文化会館
●講師 落葉恵子さん(作家)
●入場料 無料(申込不要)
●託児を希望する人は、9月15日までに申し込みください。

(2歳児以上就学前の児童)

●問合先 アバンセ事業部
☎(26)0952(26)0011

県婦人福祉巡回相談

女性のみなさん、あなたの悩みを話してみませんか。

●日時 9月16日(水) 午前10時～午後3時
●会場 市役所第1会議室(1階ロビー横)

●問合先 市福祉事務所
☎(23)2111内線258

こどもフェスタ イン 伊万里

生の舞台、本物の感動を子ども劇場で体験しよう。

●日時 9月23日(水) 11時半～「うたあそび」 14時半～リユックサクサックげきじょう

◇16時～春夏?冬むかしばなし
◇18時～ジャズコンサート

●会場 市民センター
●問合先 伊万里子ども劇場
☎(22)6713

焔博記念地域活性化補助事業の要望

平成11年度分の要望を受け付けます。

●対象事業 地域活性化を目的とした、創意工夫を凝らしたソフト事業

●補助内容 対象経費の10分の

8以内
●受付期限 9月21日(月)
●問合先 市女性・文化政策室
☎(23)2111内線485

ぼしゅう

特別養護老人ホーム「くみに」職員試験

●職種と採用人員 寮母(夫) 2人
●受験資格 昭和34年4月2日から昭和54年4月1日までに生まれた人で、8月1日現在伊万里市、有田町、西有田町に住民登録を有し、引き続き居住している人。または、Uターンを希望している人。

●受付期間 9月7日～25日
●申込書 試験案内と申込書は、市福祉事務所および特別養護老人ホーム「くみに」にあります。

●試験日 10月中旬(予定)
●試験会場 西有田町公民館

●試験方法 教養試験、作文試験、面接試験、身体試験
●採用予定 平成11年4月1日

●申込・問合先
☎849・4104 西有田町 大木乙2460番地

伊万里市・有田地区特別養護老人ホーム「くみに」

☎(26)4181

9月の行事

市民センター ☎23911

- 6日(日) 伊万里中学校定期演奏会 13時半
- 15日(火) 伊万里地区敬老会 10時
- 23日(水) 夢をふくらまそう!子どもフェスタ in伊万里 11時半 無料

市民図書館 ☎234646

- 3日(木) 一映「死刑台のエレベーター」 13時半 無料
 - 6日(日) 子映「忍たま乱太郎」 14時半 無料
 - 20日(日) 子映「アルプスの少女ハイジ」 14時半 無料
 - 25日(金) 特企「キートンの蒸気船」 13時半 無料
 - 27日(日) 一映「わが愛の譜・滝廉太郎物語」 13時半 無料
- 一映 … 一般映画会 (名画上映会)
 子映 … 子ども映画会
 特企 … 特別企画 (喜劇映画上映会)

- ◆休館日 21日、23日、28日
- ◆館内整理日 1日、30日
- ◆特別整理休館日(本やCDなどの点検) 7日~15日

※毎週土曜日 おはなし会 14時半~
 ※都合により上映時間を変更することがあります

市民相談

会場:市民相談室 時間:10時~15時
 無料・秘密厳守

- 法律 (木) 3.17
- 社会保険 (金) 4.11.18.25
- 交通事故 (火) 8.22
- 行政 (水) 16
- 人権 (火) 1.14(月)
- 身障者 (月) 28
- 消費生活 (月) 7.14.21.28
- 女性就業 (水) 2.9.16.22(火).30

- ボランティア相談…毎週月曜日 10時~15時 会場 市民ロビー
- 住宅相談…毎月第3木曜日 13時~16時 会場 商工会館

「困ったな」「おかしいな」と思った時は、お気軽に市民相談室へご連絡ください。

☎232111 (内線226)

初めてのスキー教室

- 日時 10月11日(日) 午前9時50分現地受付
- 会場 烏帽子岳人工スキー場 (佐世保市)
- 参加対象 小学4年生以上
- 対象レベル 初心者~上級者
- 募集人員 50人
- 参加料 1500円(スキー場利用料・リフト乗車料・スキー道具一式レンタル料を含みます)
- ※申込用紙は、市民センターにあります。
- 問合せ 伊万里スポーツクラブの吉田 ☎27058

防火管理者資格取得講習会

- 日時 9月24日(木) 25日(金) 午前9時~午後4時

ふれあい健康福祉まつり写真コンテスト

- 会場 市消防本部
 - 受付期間 9月1日~18日
 - 定員 50人(定員になりしだい締め切ります)
 - 問合せ 市消防本部予防課および各分署 ☎234311
- 11月15日(日)に開かれる「ふれあい健康福祉まつり」で「元気な赤ちゃん」「すてきなおじいちゃん・おばあちゃんの写真」と一言メッセージコンテストを実施します。

☆元気な赤ちゃんの写真

- ▼写真対象 市内在住の2歳児までの赤ちゃん(8月31日現在)
- ▼応募規定 赤ちゃんの住所、氏名、生年月日および撮影時の状況を明記

☆すてきなおじいちゃん・おばあちゃん

あちゃんの写真とメッセージ

- ▼写真対象 市内在住の65歳以上の(8月31日現在)
- ▼応募規定 おじいちゃん・おばあちゃんの住所、氏名、生年月日、健康法や生活の知恵などの一言メッセージを明記
- 応募方法 応募者の住所、氏名、電話番号を明記のうえ、郵送またはご持参ください。
- 写真サイズ 2Lサイズ
- 応募点数 1人1点
- 応募締切 10月15日(木)
- ※作品は、返却しません。上位入賞者には賞品、その他の人には参加賞があります。
- 応募・問合せ 市民課 ☎232111内線222

カルチャー入門講座 「やさしい囲碁入門」

- 講座名 やさしい囲碁入門

参加しませんか 市スポーツ教室

- 対象者 市内および近郊の人
 - 定員 20人(定員になりしだい締め切ります)
 - 期間 10月6日~12月22日の毎週火曜日
 - 時間 午後6時~8時
 - 受講料 4500円 (テキスト代別)
 - 申込・問合せ 市民センター ☎23911
- ※引率者がはつきりしていれば子どもだけの参加も可
- ▽定員 親子あわせて30人
 - ▽参加料 500円(保険料を含む)
- ③テニス教室(国見台庭球場)
- ▽対象 市内在住の一般男女
 - ▽定員 40人
 - ▽参加料 1000円(保険料を含む)
- 期間
- ▽①② 10月5日~28日の毎週月・水曜日
 - ▽③ 10月14日~11月1日の毎週日・水・金曜日(23日休)
- 時間
- ▽①② 午後7時~9時
 - ▽③ 水・金曜午後7時~9時 日曜午前10時~12時
- 申込期限 9月25日(金)
- 申込・問合せ 市体育保健課 ☎232111内線465



故郷・伊万里から遠く離れた都会などで仕事に頑張っている伊万里出身者がおられます。また「伊万里」という語感が好きで、これを店名にされているお店も数多くあります。このコーナーでは「伊万里」と縁が深いみなさんのお便りをご紹介します。

「伊万里は、二度泣く土地でした」

山口県下関市一の宮学園町3-12

富田 一恵さん

転勤族の間で言われていることに、「二度泣く」土地というのがある。行くのが嫌で一度泣き、去るのがつらくまた泣く。私にとって伊万里は、まさにそんな土地だった。

福岡からバスで伊万里まで来る間、田んぼと山ばかりの同じ景色をみながら、都会大好き人間だった私は「あー

あ」とタメ息をついていた。

そんな私が伊万里を経験した後は、180度考えが変わってしまった。

なんでまた、伊万里がこんなに好きになってしまったんだろう。

伊万里の自然や、その自然に育まれた伊万里の人たちの大らかさに触れたことは言うまでもないが、何といても図書館づくりを体験したことが、大きな理由だろう。

私が伊万里にいた4年間は、ちょうど図書館づくり運動がピークを迎え、現実にあの建物が出来上がっていくのを目のあたりにすることのできる4年間であった。

まわりの何人もの普通の人たちが、何らかの形で図書館づくりにかかわり、転勤族の私にさえ気軽に「あんたもせんね」と声がかかる。図書館などという公共施設は、だれか偉い人たちだけで造るものだと思っていたので驚いた。お話しキャラバンや工事現場の見学、

持ち寄りクリスマスパーティーを驚きながら楽しく参加させてもらったが、転勤族の悲しさ、図書館のオープンを待たずに転勤していかなければならなかった。

ところが伊万里を離れても、図書館づくりの驚きと感動は消えない。逆に、離れてみて外から客観的に見てみると、図書館づくりを含めた自分の伊万里での経験が、とんでもなく貴重なことだったのがわかった。私の経験したのは他に類を見ない市民参加の図書館づくりだったのだ。その時、市民として私はいたのだ、と。

今でも、ときどき無性に伊万里に戻りたくなる。伊万里の皆さん、またお会いしましょう。帰ったときには伊万里パワーをわけてください。

※富田さんは、1997年度「毎日・ふるさとの主張コンクール」において、市民図書館を題材にして「ふるさと賞」を受賞されました。

今月の焼物

染付岩松梅文皿

松と梅は、ともに日本人にはなじみ深い樹木であり、鍋島でもよくとり入れられた画題です。岩に根を下ろした老松を後景とし、老梅を前景として描いています。老松や老梅の樹幹は、肥瘦のあるやや太い筆線をとぎれとぎれに、抑揚を付けて描き連ねることにより、老樹の趣を描きだしています。岩はデフォルメされておき、呉須のこゆい濃みと薄い濃みを使い分けています。

編集室から

カプトガニの産卵を観る会に行ってきた。海にいろのを見るのは、はじめての経験なので、楽しみにして行ってみたら、1匹も来ていない。降りしきる雨のせいなのか、はたまた日ごろの行いが悪いのか。日本一の産卵地の伊万里でも約500つがい、約1000匹しか確認できない。日本一でたつたの1000匹です。カプトガニが住めないような伊万里湾の自然を未来の子どもたちに残さないよう、一人ひとりが考えてみては。

人のうごき

平成10年8月1日現在

- 人口 59,768人 (+22)
 - 男 28,339人 (+10)
 - 女 31,429人 (+12)
 - 世帯 18,595世帯 (+25)
- () は前月比

広報 伊万里 1998-9

■発行日/平成10年9月1日
 ■発行編集/伊万里市役所秘書課広報係
 (0955)23-2111
 〒848-8501佐賀県伊万里市立花台1-1-1
 ■印刷/山口印刷株式会社



この用紙は、再生紙を使用しています。(古紙配合率60%)