

伊万里

imari

広報 **7** NO.521
1997
(平成9年)



染付岩笹文皿

鍋島様式・1680年代 高さ4.2 口径15.0 底径8.3 cm



今月の
主な
内容

特集

ファミリーパーク

- 特集 ファミリーパーク…… 2
- みんなの広場…… 8
- ほがらかページ…… 10
- 教育と文化…… 12
- スポーツ…… 13
- 国民健康保険…… 14
- パブリックインフォメーション…… 15
- 今月のレシピ…… 16
- くらしのチャンネル…… 17
- お便り…… 20

特集

健康づくりと楽しさのある交流拠点づくり

伊万里ファミリーパーク(仮称)の 基本計画がまとまりました

「家族で一日ゆっくり楽しめる市民の憩いの場」となる伊万里ファミリーパーク(仮称)の基本計画がまとまりました。

この計画は、自然に恵まれた地域の特性を活かし、子どもからお年寄りまで3世代のふれあいができる「健康づくりと楽しさのある交流拠点」づくりを目指すものです。

計画にあたっては、利用者側の意見を反映した施設とするため、公募による11人の市民と各種団体代表や市議会議員、市職員などあわせて24人の「ファミリーパーク整備計画検討委員会」

を設置し、昨年2月から5回の委員会と先進地視察などを行い、施設整備のあり方等について検討しました。

計画地は、伊万里湾の東岸にある黒川町福田と浦瀉の両地区にまたがり、面積は約25㍍。近くにはイマリンビーチがあり、「伊万里らしさ」という点で海と山を活かせる場所になっています。ファミリーパークを整備していくうえで、の視点として①交流

(3世代交流・障害者との交流・地域間交流) ②21世紀(21世紀を担う子どもたちへの贈り物) ③伊万里(伊万里ならではの魅

力ある場所)の3つをキーワードとし、「21世紀」につながるテーマとしては「環境」を、「伊万里らしさ」という点では「海と山」に着目しました。

具体的整備にあたっては、計画地の特色を十分活かした形で、「ふれあいミュージアム」をはじめ「花と緑のミュージアム」「光と風のミュージアム」「冒険ミュージアム」「フルーツミュージアム」「海辺のミュージアム」の6つのゾーンからなっています。用地取得費を除く事業費はおよそ50億円。今年度は基本設計に取り組みます。

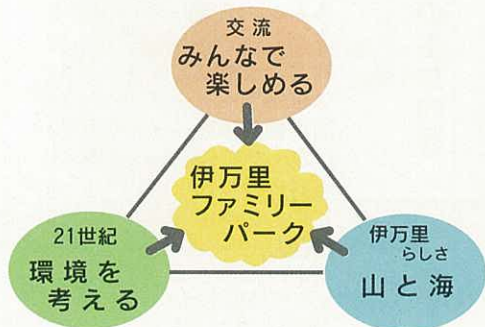
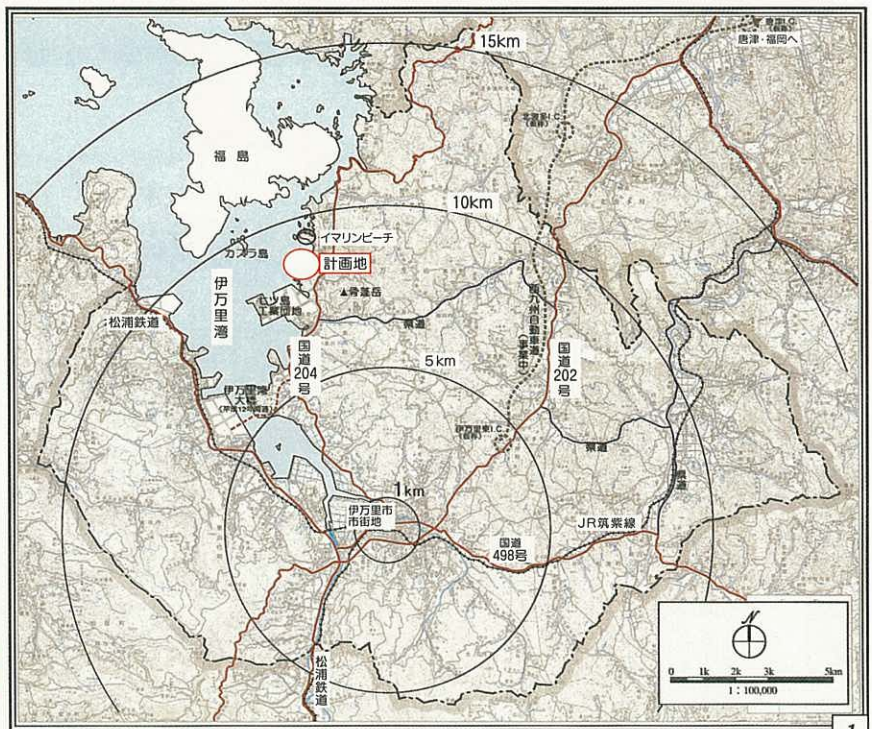

全体計画平面図

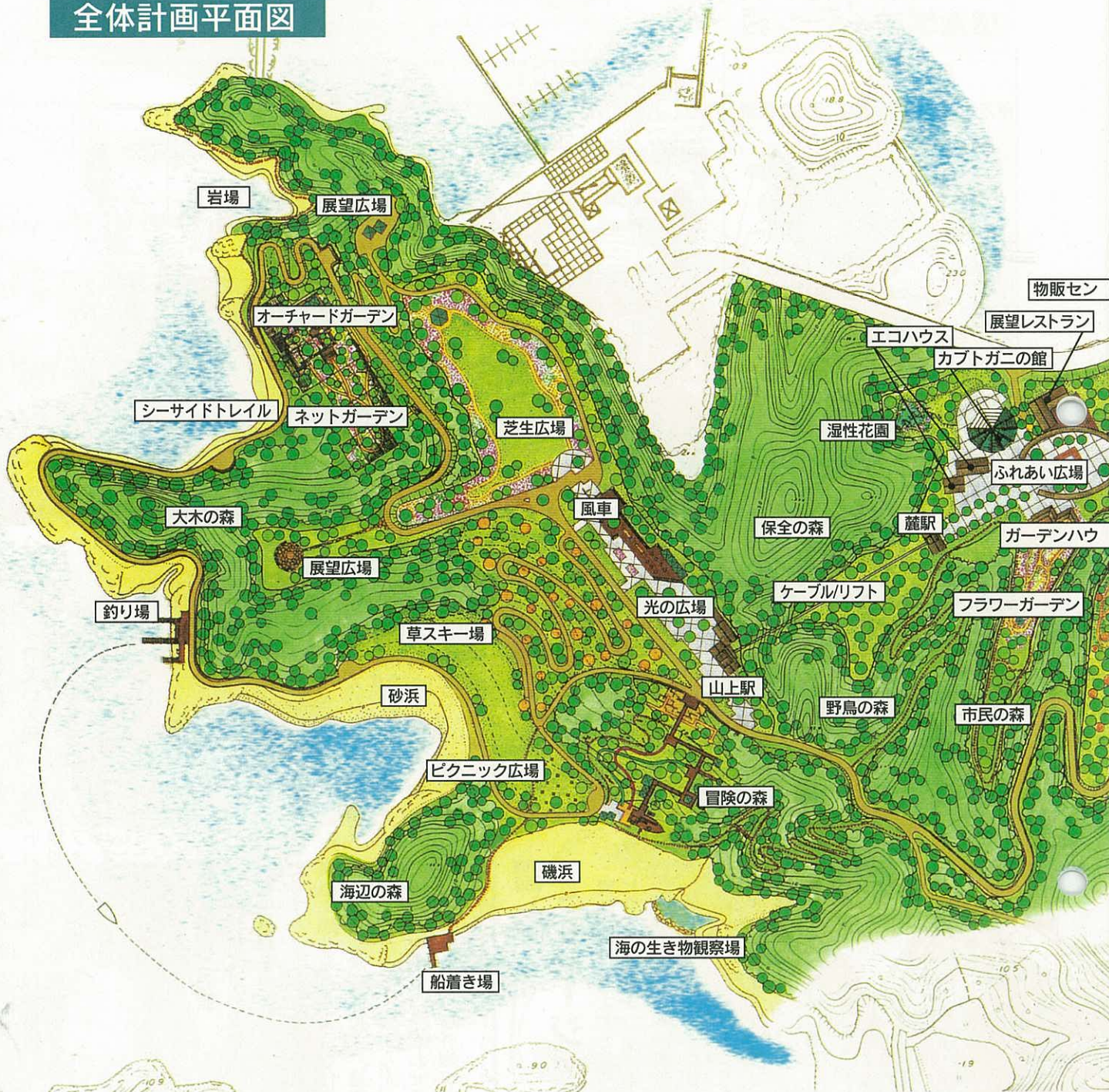

からだ全体で
伊万里の環境を体感

「みんなで楽しめる」「環境を考える」「山と海」の3つの視点を結びつけるファミリーパーク整備の方向（テーマ）を「伊万里エコ・ミュージアムパーク」としています。

ここという「エコ・ミュージアム」とは、施設（建物）としての博物館（ミュージアム）を指すのではなく、ファミリーパーク全体が伊万里の環境を主題として、屋外空間も含めたオープンなミュージアムにしようとするものです。

また、ここという「環境」とは、植物や生物といった自然環境だけでなく、歴史文化といった社会環境も含んでいます。そして、ここを訪れる人がこれらの環境の中にみずから入ってゆき、楽しみながら、からだ全体（五感すべて）で伊万里の環境を体感できるような空間づくりをしようとするものです。

- 全体面積 約25ha
(うち造成面積11ha)
できるだけ自然の地形を活かしたものとする。
- 駐車台数 300台
車を木々の間に駐車する環境にやさしい駐車場(エコ・パーキング)

温浴施設内部の機能構成イメージ図

伊万里湾の眺望 伊万里湾の眺望

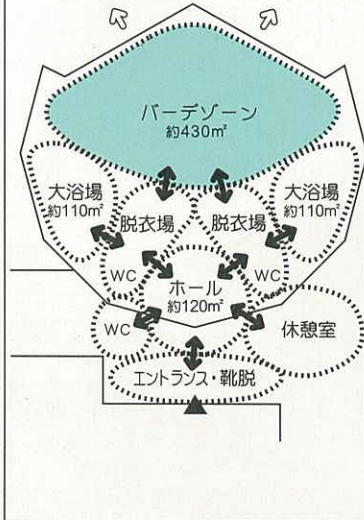

温浴施設内のバーデゾーン

ふれあいミュージアム

- ・ふれあい広場
- ・エコハウス
- ・管理施設
- ・ガーデンハウス
- ・カプトガニの館
- ・研修施設
- ・インフォメーション
- ・展望レストラン
- ・温浴施設
- ・展望レストラン

ふれあいミュージアムは、パークを訪れた人が最初に足を踏み入れる場所です。

●温浴施設

3世代交流の中核施設として、通常の大浴場のほかに、水着を着て入浴することによって老若男女すべての人びとの交流の場となるバーデゾーンを整備します。伊万里湾が眺められ、広がりのある空間になっています。(露天風呂、気泡浴、打たせ湯)

花と緑の

ミュージアム

- ・フラワーガーデン
- ・湿性花園
- ・野鳥の森
- ・フラワーガーデン
- ・市民の森
- ・保全の森

環境に適した植物を自然な形で配置し、季節ごとに異なったよそおいを見せてくれるゾーンです。また、このガーデンは基本的に市民の手によって維持管理されていくものとし、各種サークルや地域、家庭、個人ごとに一定の面積の花壇を自由につくる場とします。

冒険

- ・冒険の森
- ・ビックニック広場
- ・草スキー場
- ・サウナ、葉湯
- ・海水風呂
- ・フルーツ風呂など

市民が伊万里の海や川・沼にすむ生き物を実際に見たり触ったりすることができ、それらを身近に感じられるような仕掛けのあるミニ水族館です。建物を上から見たとき、海から上がったきたカプトガニを思わせるような形となるような外観デザインとしています。

冒険

ミュージアム

計画地の斜面の多い地形を活用して、自然の中で子どもたちの冒険心を満足させるような遊び場を整備します。

●冒険の森

焼き物の積み出し港として栄

ふれあいミュージアム



交易船ゾーン

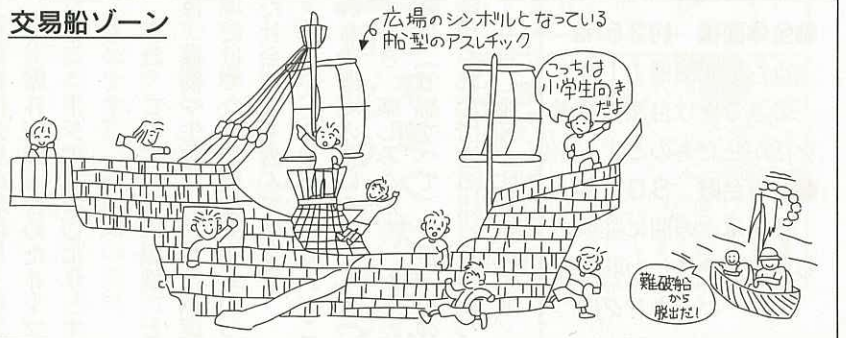

えた伊万里港の歴史を背景に、ストーリー性をもたせた形で遊具を配置。遊具や園路に伊万里の木材や焼き物などを使用するなど、伊万里として特色のある遊び場とします。



カプトガニの館のイメージ図

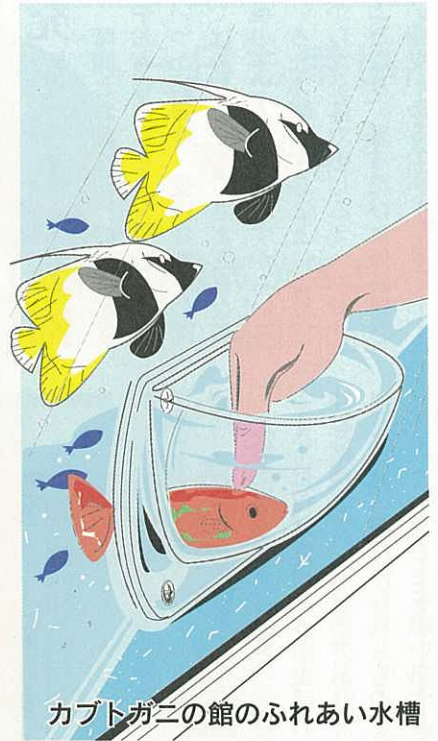

カプトガニの館のふれあい水槽



- ・ 光の広場・芝生広場
- ・ 風車のミニユメント
- ・ 展望広場

光と風の ミュージアム

伊万里市にゆかりのある橘（たちばな）など日本に自生するかんきつ系果樹や世界のかんきつ系果樹の中で生育条件や原産地を考え、香りや花の美しいものなどを選んで世界のかんきつ系果樹を集めたオーチャードガーデン（果樹園）を創ります。

フルーツ ミュージアム

- ・ ネットガーデン
- ・ 展望広場
- ・ オーチャードガーデン



計画地の中で最も高い尾根線の部分に位置し、伊万里湾の展望を楽しみながら、海辺の太陽の「光」とさわやかな「風」を全身に受けてフレッシュできる所です。

海辺の

ミュージアム

- ・ 海の生き物観察場
- ・ 磯釣り場
- ・ 磯浜
- ・ 砂浜
- ・ シーサイドトレイル
- ・ 大木の森
- ・ 海浜の森

海岸線に近い所は、入江ごとに変化に富んでいます。これを活かして、子どもたちの磯遊びや砂遊びが楽しめるよう「潮干狩りの砂浜」や「磯遊びの浜」として整備します。また、内海の潮だまりは、さまざまな生物が見られる場所です。こうした潮だまりでも子どもたちが安全に遊べるように、自然石を用いた消波堤などを設けます。

全体計画平面図



伊万里ファミリーパークは、各
個別のゾーン（ミュージアム）
や施設における特徴のほかに、
公園全体として他にない特徴を
もった公園として整備をすすめ
ます。

すべての人に やさしい公園

高齢者や障害者でも気軽に訪
れることができ、あらゆる人
びとの交流の場となるよう、す
べての人にやさしい（ユニバー
サルデザイン）ものとなる考え
方で設計します。

たとえば、園路計画において
車いすの人にもやさしい、こう
配6%以下の道や、公園内を周
遊したりサイクリングが楽しめ
る園路、高齢者にもやさしいこ
う配の緩やかな遊歩道、山歩き
気分を味わえる散策道などを整
備します。

来るたびに新しい 発見のある公園

時間とお金を使って、楽しさ
やおもしろさを「享受」するこ
いった消費型・受け身型の公園
ではありません。さまざまな環
境の中で人びとがみずからいろ
いろな体験をすることにより、
からだ全体で感じるミュージア
ムとなり、来るたびに何か新し
い発見がある公園とします。

環境に やさしい公園

環境問題を考えるとき、エネ
ルギーは自然環境と人間生活の
間を循環しているものであり、
決して無尽蔵に得られるもので
はないということを思い出す必
要があります。

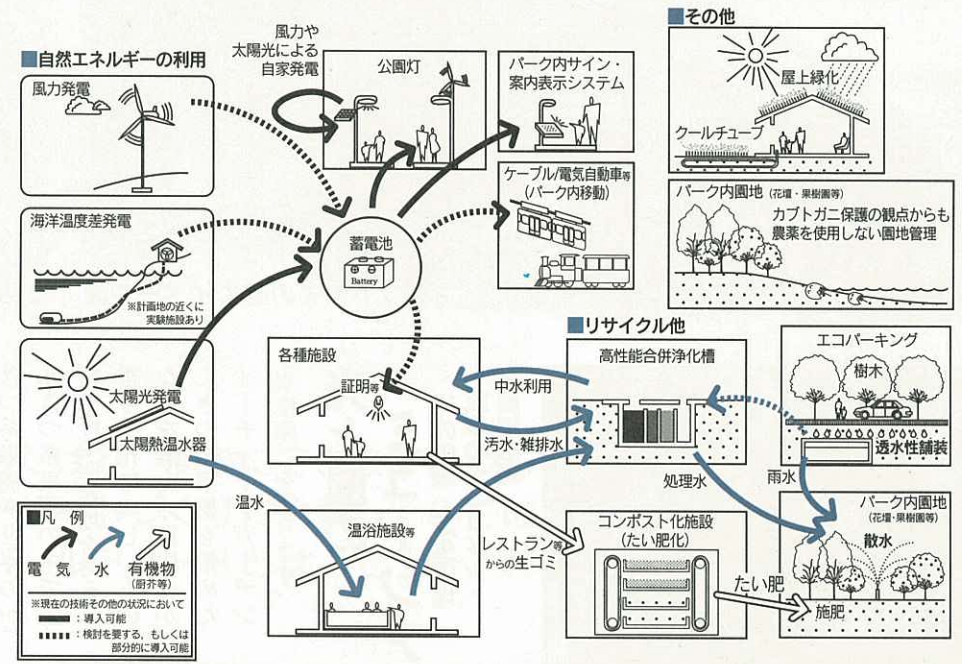

このような仕組みをわかりや
すく、人びとが体験する形で学
べる場を提供します。また、公
園からの汚水は公園内で処理し
てから再利用するなど、公園自
身も環境にやさしいものとしよ
うと考えています。

市民がつくり 育て・守る公園

市民による記念植樹や陶壁製
作の場を設けます。また、カブ
トガニの観察会や季節の句会な
ど各種イベントを企画・実行し
たり、樹木のせん定や清掃など
を市民の手によって行うなど、
公園を市民みずからがつくり、
育て・守っていきます。このこ
とを通じて、市民の愛着を深め、
市民が主体的に参加することに
より21世紀に向かって成長し続
ける公園とします。

実現化への課題

●各種制度事業を活用する
この基本計画に示した「伊万
里ファミリーパーク」を構成す
る機能や施設は多岐多岐にわた
っており、これに対応してさまざ
まな利用形態が考えられます。
加えて、全体面積は約25haと
広大で、整備費用なども相当額
に達するものと予想されます。
そこで、国等の補助金をはじめ
め、各種制度事業の検討や関係
機関との協議を行い、その積極
的活用を図る必要があります。

初期投資に相当額を要し、また
運営・維持管理上も収益性を求
められる施設があります。

こうした施設を整備し運営し
ていくためには、民間活力の積
極的な導入を図ることが有効で
す。そこで、民間事業者への働
きかけと採算性のとれる事業手
法や市と民間事業者の役割分担
を検討する必要があります。

市民の主体的な参加を

「市民がつくり・育て・守る公
園」を大きな柱としています。
計画・設計から開園後まで、永
続的に市民が関心をもって、主
体的に公園づくりに参加し、た
だ利用するだけでなく、運営や
維持管理にも関わっていかうと
するものです。
そこで、当初段階から市民の
関心を高め、さまざまな自主的
な参加が生まれてくるような素
地をつくる必要があります。

段階的な整備の検討

全体面積が25haと大規模で、
整備費も相当額に達すると思わ
れますので、短期間に全面的整
備を図ることは困難と予想され、
およそ3期に分けるなど、段階
的な整備の検討が必要です。第
1期では全体造成と基盤整備や
広場・植栽・各種施設の最低限
必要なものを整備することによ
り開園し、順次追加整備するこ
ととなります。



市民はもとより
市外の人にも
愛される憩いの場

中島 征二さん
(立花台3丁目)

伊万里ファミリーパーク。その名のとおり家族で安心して遊べるような安全性の高い公園にしてほしいと思います。季節ごとにもさまざまなイベントが組まれているようで、伊万里の娯楽の中心としての役割が期待できるのではないのでしょうか。しかし、自然が豊かな伊万里にあつては、もう少し近代的な話題性のある空間にしてもおもしろいような気がします。

また、最近注目されているバリアフリー化への対策の徹底とゴミ一つないクリーンな公園を目指し、市民はもとより市外の人々にも愛される憩いの場であつてほしい。

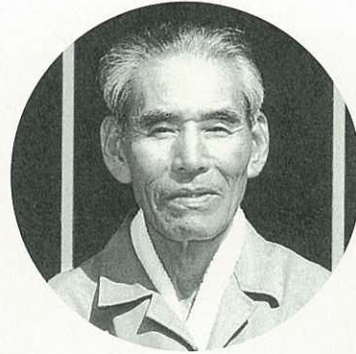

一日も早い
実現を！

兼武 光男さん
(黒川町福田)

市長公約のファミリーパーク建設は、計画の段階から市民の意見を十分反映したものとになりました。この基本計画は、まさに3世代が共に健康づくりと楽しさのある交流拠点を目指したもので、他所にはない特色づくりがなされています。

一方、黒川町にはイマリンビーチやヨットハーバーも整備され、今年の2月には、七ツ島工業団地にコンテナ基地も稼働しました。さらにファミリーパークが完成すれば、町の活性化にもつながるのではないかと大いに期待しているところです。一日も早い実現を！

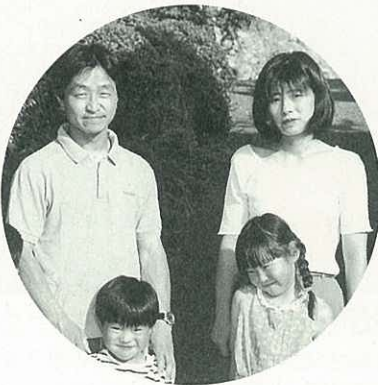

地域の特色づけで
都会の人にもアピール
梶原貞則さん
(有田町黒牟田)

有田町には今年4月、焔博の会場跡地に「歴史と文化の森公園」が完成しました。小さな子どもでも安心して遊ばせることができる広い芝生広場もあります。

伊万里ファミリーパークは、3世代交流の公園として、あらゆるものが整備されており、すばら

しいものです。週休2日制などで余暇時間が増える中、このような公園が近くに行きたいと思えます。

伊万里といえば、焼き物や伊万里牛などをイメージします。そこで工房では、たとえば自分でも器を製作、絵つけし、それで伊万里牛を食するなどソフト面を充実させる。これにより、地域の特徴づけができ、都会の人にもアピールできるのでないでしょうか。また、市街地の宿泊施設とタイアップし、活性化の起爆剤になればと思います。



自然にふれあうことで
命の大切さを伝えたい
川内 町さん
(山代町久原二区)

伊万里は、すばらしい自然に囲まれ、近くに海や山があるので、安心して子どもを遊ばせる場所がありません。ファミリーパークが完成すると親子ともどもゆとりある遊び場になり、家族愛も深まりそうです。温浴施設など老若男女が楽しめる、なによりも環境に恵

まれた伊万里の自然を満喫できるのだから言うことなしです。そこで、子どもたちをはじめ、お年寄りや遠隔地の人々のために循環バスの運行と広い駐車場の確保をお願いします。また、遊具などは傾斜地や薄暗い場所ではなく、子どもの安全性を重視してほしいものです。

今後、わたしたちは子どもをすさんだ心の持ち主にしないために、自然にふれあうことで命の大切さをファミリーパークによって伝えていきたいと思えます。魅力ある公園を期待しています。

みんなの広場

このコーナーでは、あなたの周りの身近な出来事や話題を待っています。市役所広報係へご連絡下さい。
(☎23)2111・内線207)



カブトガニの多々良海岸を清掃 (6月12日)

カブトガニの本格的な産卵期を前に、伊万里ライオンズクラブや国際ソロプチミスト伊万里、伊万里高校の生徒など100人が、木須町の多々良海岸を清掃しました。参加者は、今年もたくさんのつかいが産卵に来るようにと、海岸へ打ち寄せられた木切れやゴミなどを拾いました。

カブトガニは6月下旬から8月上旬の大潮を中心とした満潮時に、同海岸へ産卵に訪れます。恒例の「カブトガニの産卵を観る会」は、今月21日午前10時からの予定です。



梅雨を前にため池をパトロール (5月23日)

市は、防災関係機関と合同で危険か所をパトロールしました。この防災パトロールは、雨期を前に毎年行われています。今回は、災害発生の恐れのある松浦町上分(新堤ため池)など3か所を見て回りました。地元からの説明を聞き、パトロールの強化や連絡網などを確認しました。



波多津東小・幼稚園建設を起工 (6月10日)

波多津東小学校・幼稚園の起工式が、波多津町筒井の現地で行われました。市や地元関係者など70人が出席。新しい小学校・幼稚園は、現在地より南へ約500mの位置になり、敷地面積は3万4599平方mです。小学校には、全児童が給食を楽しめるランチルームを造ります。

ボランティア研修で施設見学交流会 (6月20日)

ボランティア連絡協議会主催のボランティア研修会が、開かれました。ボランティアや福祉施設に関心のある84人が参加。施設の実情を知ろうと4つに分かれて施設を見学し、その後、るりこう苑で「ボランティアとして何ができるか」をテーマに、各施設の職員と情報交換しました。

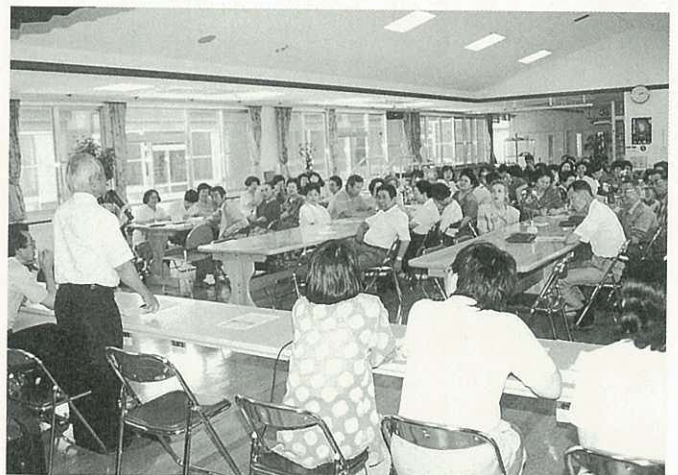



④アイマスクと白い杖で疑似体験（6月8日）

「白い杖で街を歩こう会」が、市民センターで開かれました。参加者54人は、アイマスクと白い杖で疑似体験。初参加の堀田大資さん（東陵中）は「怖くてドキドキ。障害のある人は早く歩くのでおどろきました」と話していました。白い杖の人には、援助が必要かどうか尋ねてください。

④伊万里川にはどんな生物がいるの？（6月13日）

伊万里青年会議所の呼びかけで、大坪小学校6年生の児童89人が、伊万里川上流の生物実態調査を行いました。この調査は、川底にいる生物の種類や数を調べることでより環境問題を学習しようというものです。参加した児童たちは、川底の石をひっくりかえし熱心に調査しました。



④2つのケーブルテレビがつながった（6月10日）

伊万里ケーブルテレビジョンと西海テレビが、1本の光ケーブルでつながりました。これを記念して、両局のスタジオを結んだ座談会が生放送されました。今後は、ネットワークを利用し、市議会中継や市からのお知らせ、緊急通報など地域の情報を同じように放送できます。

④すてきな笑顔で元気度チェック（6月6日）

地域社会の中で女性が生き生きと活躍するきっかけを作ろうと、伊万里青年会議所が『元気になる伊万里女性の集い』を市民センターで開きました。OLや主婦など140人が参加。市内で頑張っている元気な女性をビデオで見たり、講演を聞いたりして、元気の素を考えました。



元気になる伊万里女性の集いに参加して



ユファジュン 華澄さんの講演

市内で活躍されている女性のビデオや韓国人で有田在住のユファジュンさんの講演を聞き、自分の考えや役割、目的をしっかりと持ち自立した元気な人だと思いましたが、これからは女性の時代だと思いませんが、まさしく女性は支える側からひっぱる側になりつつあると感じました。自分の元気は自分で造る。人に与えるものではなく、また与えられるものでもないと思います。ユファジュンさんの講演のなかで「元気とは、気持ち・気分・気合・気力が充実しているときに元気になれる」とありました。心の持ち方一つでどうにでも元気になる。これからの人生その時々で試行錯誤しながら、肩ひじはらず自分らしく生きたら幸せだと思えます。



伊万里市協田町 永田朱美さん



昨年からは始まった市老人クラブ連合会のグラウンドゴルフ大会が、5月29日に国見台陸上競技場で行われました。この大会は、会員の健康づくりと親睦を深めるために開かれたものです。市内各地の老人クラブから53チームが出場。昨年は春と秋に

老人会グラウンドゴルフ大会

ナイスショット！元気と plezier

開かれ、今回は3回目を迎えます。回を重ねることに出場チームが増え、今までで最高の380人が参加しました。

最近人気が出ているグラウンドゴルフは、若い人から年配の人まで、いっしょに親しめる軽スポーツです。老人の間でも、ゲートボールと共に人気があります。

当日は午前8時半から開会式でしたが、7時前からグラウンドに出て練習する熱心な姿も見られました。

また、試合中には「入れ、入れ」「玉のえーとこ転ばんばい」という元気な声が響き、ハッスルプレーが続出。ホールインワンも飛び出すなどプレーを楽しんでいました。



ほがらか ページ

立花保育園でグラウンドゴルフ講習会

グングン上達しています

立花保育園（須藤桂子園長、77人）では、5月中旬から毎月2〜3回お年寄りとのふれあい事業として、グラウンドゴルフ講習会が行われています。6月22日も同保育園の隣にある児童公園で開かれました。

園児たちは、立花老人会のお

じいちゃん、おばあちゃんからやさしく教えてもらい、回を重ねることにグングン上達。約15分先のホールに向かってねらいを定めボールを打つと、コロコロ転がっていきます。現在、老人会との交流試合を楽しみに練習に励んでいます。



波多津小学校でニジマスの釣り大会

魚釣りからつかみどりへ

波多津小学校（井手孝通校長、131人）で、ニジマスの釣り大会が開かれました。

波多津小学校は海のそばにありながら、釣りの経験がない児童が約半数を占めています。このため、児童に釣りを体験させようと学校のプールにニジマス

500匹を放流しました。

児童たちは、釣り針にエサをつけ魚釣りを開始。しかしプールの水温が高すぎて、ニジマスがエサに食いつきません。途中から、つかみどりに変更して、素手やナイロン袋で上手に捕まえていました。

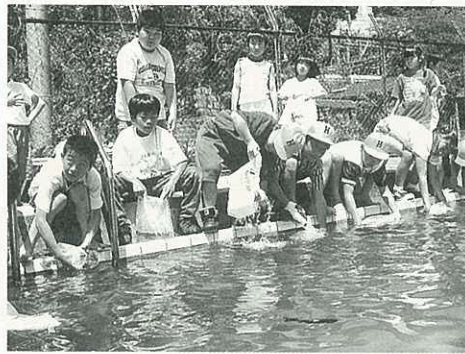

四季の詩

夏潮の泡に手繰られ兜蟹

脇田町

松尾 鉄仙

梅雨明けて指さす孫の青空に

飛行機雲は白き帯なす

本町

前田 智子

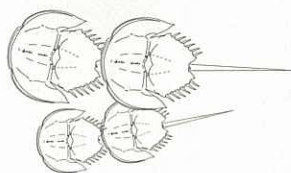

団体紹介

このコーナーは、市内で活動している各種団体やサークルなどを紹介します。

ボランティア 連絡協議会

市ボランティア連絡協議会は、福祉のボランティア活動が盛んになるよう普及するとともに、明るく住みよい風土づくりを目指し、昭和59年に設立されました。当時は13団体でしたが、現在は38団体となり、構成人数は約700人を数えます。

具体的な活動としては、ボランティア活動を推進する研修会やボランティア交流会の開催、ボランティアへの参加促進、そ

のほか、ボランティア活動に対する情報提供などの相談窓口となつています。また、毎月1回定例会を開催し、協議会で取り組む行事などの連絡調整や構成団体どうしの情報交換などを行っています。

会長の末次艶子さんは「以前は、隣近所が助け合つて生活してきました。しかし、近年では助け合うという意識が薄れてきていると思います。それに、ボランティアは特別なものではなく、だれでもできる活動です。ボランティアという言葉に身構えるのではなく、だれでも行うものという意識を持ってもらい、また、活動を通して学ぶこともたくさんあります」と話します。



視覚障害者との交流会

▽ボランティア相談コーナー
平成8年6月から毎週月曜日に、市役所1階のロビーで相談コーナーを開いています。1年間に約70件の相談が寄せられました。ボランティアをしてみたい、受けたという相談がありましたらお寄せください。

●問合先 市社会福祉協議会事務局 (023-3303031)

▽情報紙の発行

平成7年6月にボランティア情報紙『やあ！お元気ですか』を創刊。以来、毎月欠かさず発行しています。編集委員で掲載内容を話し合いながら作業を進めています。情報紙についての感想や要望をお寄せください。



ボランティア相談コーナー



情報紙編集の様子

わが家のアルバム

はら だ むね のり
原 田 宗 矩 ちゃん (2歳 1か月)

★秀志・美紀子さんの長男
★二里町東八谷搦



おかあさんからひとこと



仕事で、なかなかいっしょに遊んでやれないけど、思いやりのある、正義感の強い人になってください。

4月にお兄ちゃんになったんだ。妹の名前は「ありさ」。ほつべにキス。とつてもかわいんだよ。だから、寝るのは、大好きなおばあちゃんといっしょ。カメも飼っているんだ。お父さんと洗ったり、エサをあげてるよ。

ほほえみ

よこた あきこ
横田亜希子 さん (20歳)

★黒川町牟田
★水瓶座・B型



「いらつしやいませ」と元気な声で、お客さんと対応している亜希子さん。ユースード東洋国見台給油所に勤め、給油から洗車、ワックス掛けまでこなしています。「料理やお花などの習い事に行きたいと思つていますが、休日か不規則で行けません」と話します。

趣味は読書と料理。本が大好きで、小説を書いてみたいと思つているそうです。また、料理はお芋や大根などの煮物が得意で、将来の旦那さまに愛情もいっしょに煮込んだ手料理を食べさせたいと、笑顔で話してくれました。

粘土人形やポスターなど 力作が市役所ロビーに勢ぞろい

粘土で作られた人形などの作品50点が、6月9日から13日まで市役所ロビーに展示されました。展示された作品は、同和教育集会所の粘土教室で作られたものです。高さ50㍍の大きな作品から手のひらサイズの作品まで並べられ、カラフルに色付けされていて、通りがかりの人の目を引いていました。

また、まちづくり月間にちなみ、佐賀県小中学生ポスター・作文コンクールの入賞作品も、6月3日から11日まで展示されました。伊万里市関係では、ポスターの部に国見中3年の福永洸子さん、作文の部に東陵中3年の辻 尚美さん、同じく中井大海さんの作品が入賞しています。



福永洸子さんの作品



みんな
でよう
えよ
考和
同教育
No.111

情報と人権

明るい社会を目指して②

数年前のことでした。ある業者が下校途中の中学1年生に近づき「テレビゲームを半額で特売するので、小学校の卒業アルバムを見せてほしい」と話しかけました。しかし「何かおかしい」と気づいた生徒が学校へ連絡し、先生方の説得により業者には帰ってもらいました。卒業アルバムには、卒業生相互が連絡をとれるようにと連絡

このコーナーは、隔月のシリーズで掲載しています。これを手がかりに、家庭で同和教育について話し合ってみましょう。

先などの情報が記載されています。実は、その業者は情報が欲しかったのです。アルバムに記載されている情報を利用して、子ども相手の商売をたくらんでいたと思われまふ。

個人の情報が知らぬ間に流れ出すことにより、多くの生徒の家族が被害を受けないとも限りません。

また、就職の際に本籍を聞いたり、親の職業について質問したり、ある県の企業では入社後に戸籍謄本を提出させるなど、人権尊重とはまさに逆行する「情

報集め」が行われていた例もあります。

「婚姻は、両性の合意のみに基づいて成立し」と憲法第24条に定めてありますが、全国では結婚話があるとひそかに「身元調査」が行われ、急に反対の声が出て、娘さんを死に追いやった例もあります。家族の身元調査に依ることは、人権侵害につながるとの恐れがあります。

自分の人権意識を高めるとともに、他人の人権も大切にす市民になるようお互いに努力しましょう。(市社会教育指導員)

郷土の文化財

伊万里市の歴史

橋本遺跡のかめ棺

北部九州の弥生人の特別なお墓

およそ2400年前から1300年前を弥生時代といえます。

弥生時代には、大陸から伝わった稲作が本格化し、石器のほか、鉄や青銅の道具も使うようになりました。

稲作に適した大きな平野があるところには、吉野ヶ里遺跡のような弥生時代の遺跡が多いのですが、伊万里市は大きな平野がないので、弥生時代の遺跡が少ないのです。

しかし、かめ棺という大きな素焼きの土器を2つ合わせて棺にした弥生時代の大人用のお墓が、一里町の橋本遺跡・西尾遺跡のほか黒川中学校や大坪小学校の近くで見つかっています。

大人用の大型のかめ棺は、福岡県や佐賀県を中心に、熊本県の北部、長崎県の一部、朝鮮半島の南部などで見つかっています。そこで朝鮮半島の南部と北部九州の人が、死



かめ棺(橋本遺跡)

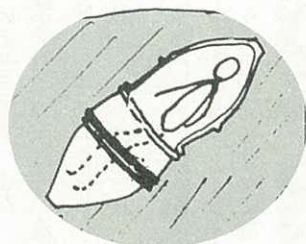

かめ棺墓

に対して同じような考え方を持っていた証拠と考えられています。

また、かめ棺は当時の人口に比べて数が少ないので、権力や財力のある特別な人のお墓と考えられます。

弥生時代は稲作などのおかげで暮らして安定しましたが、貧富や身分の差が生まれた時代でもあります。

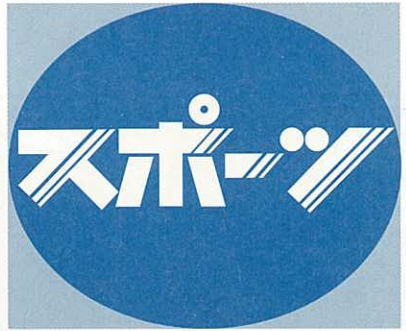

7月の町民スポーツ

- 6日(日)
 ●牧島町民球技大会 9時開会 牧島小学校
 ●大坪地区子ども会ソフトボール大会 7時半開会 立花小学校
 ●大川内町子ども会ソフトボール大会 8時半開会 大川内小学校
 ●大川町民球技大会 7時半開会 大川体育館ほか
 ●松浦町民ミニバレーボール大会 8時開会 松浦体育館・松浦小学校
- 20日(日)
 ●黒川町民球技大会 8時開会 黒川小学校・黒川中学校
 ●二里町民ソフト・ミニバレー大会 8時半開会 二里小学校
- 27日(日)
 ●山代町子ども会ソフトボール大会 8時半開会 山代中学校
- 30日(水)
 ●山代町子ども会ミニバレー大会 7時半開会 山代中学校
- 8月1日(金)～
 ●二里町民ナイターソフトボール大会 19時半開会 二里小学校
- 8月3日(日)
 ●二里町子ども会球技大会 8時半開会 二里小学校

伊万里市小学生少年相撲大会

第20回伊万里市小学生少年相撲大会が、5月25日に国見台相撲場で開かれました。市内13小学校の5年生と6年生125人が参加。団体戦(1チーム5人)は、予選リーグで勝ち上がった8チームによるトーナメントに

よって争われました。個人戦は各学年50人が出場し、トーナメントによって行われました。

《団体戦の部》

▽5年 ①南波多小(松尾、福島、今坂、小松、畑元)②大川小(中山、横田、原口、田代、原)③東山代小(中村、溝上、力武、川崎、田口)

▽6年 ①二里小(久保田、江口、溝上、山本、村岡)②黒川小(中村、井手、井上、梶原、古賀)③伊万里小(前山、山元、吉田、川口、力武)

▽5年 ①畑元泰治(南波多小)②中山邦彦(大川小)③黒川裕一郎(牧島小)

▽6年 ①溝上 大(二里小)②川久保秀樹(立花小)③川口裕也(伊万里小)

広域バドミントン あじさいカップ

広域バドミントンダブルス大会「伊万里あじさいカップ」が、6月8日に国見台体育館で開かれました。市内をはじめ有田町や武雄市、平戸市など10市町から一般男女72人が参加。青年、壮年、初心者の3つに分かれて競いました。

市内の入賞は次のとおり。

《男子の部》

▽青年 ①上村正臣・土井和則
 ②加川英治・占部克幸
 ▽初心者 ②川原勝重・吉永浩伸 ③宮崎利夫・笠原圭治

《女子の部》

▽青年 ①平山初美・上村志子
 ▽壮年 ③近藤藤子・小松洋子
 ▽初心者 ①花田久子・花田ハルエ ②森川美由紀・松尾久美子 ③平野扶美・津上昌子

お知らせ

8月からお休み 国見台陸上競技場

国見台陸上競技場の改修工事を8月から行います。このため工事期間中は使用できません。なお、工事期間中のトリムコースの使用は、案内看板で表示します。ご注意ください。

●工事期間

平成9年8月～平成10年1月
 ●問合せ 国見台公園管理事務所 (☎232632)

元オリンピック選手 講演会と実技指導

市長旗争奪家庭婦人ナイターバレーボール大会が、今回で20回目になります。これを記念し、市バレーボール協会は元モントリオールオリンピック選手の西川(旧姓横山)樹理さんによる講演会と実技講習会を開きます。

●日時 7月9日午後7時～
 ●会場 国見台体育館
 ※だれでも自由に参加できます。

●問合せ バレーボール協会の川口さん(伊万里・北松広域圏電算センター)☎25274

スポーツ少年団

キックベースボールを楽しむ

スポーツに励んでいる市内の小学生在が、6月15日に国見台球技場でスパーキックベースボールを通し交流しました。参加したのは、スポーツ少年団に加入している野球や剣道など11団体288人。各団体が1～4チームを編成し、4つのパートに分かれて試合が行われました。

- 各パートの優勝は次のとおり。
- A パート 山代東球友会A
 - B パート 南波多野球B
 - C パート 松浦野球A
 - D パート 大川内愛球会B



伊万里市国民健康保険

伊万里市国民健康保険税の改正

| 改正の内容 | 改正前 | 改正後 |
|------------------------------|---------------------------------|---------------------------------|
| 所得割 | 100分の6.7 | 100分の7.3 |
| 資産割 | 100分の41 | 廃止 |
| 被保険者均等割 | 2万100円 | 2万6000円 |
| 世帯別平等割 | 2万2700円 | 3万7000円 |
| 国保税の減額 (低所得者に 対する軽減措置) | 6割軽減 1万2060円/人 1万3620円/世帯 | 7割軽減 1万8200円/人 2万5900円/世帯 |
| | 4割軽減 8040円/人 9080円/世帯 | 5割軽減 1万3000円/人 1万8500円/世帯 |
| | | 2割軽減…※ 5200円/人 |
| | | 7400円/世帯 |

※低所得者に対する2割軽減措置は、今回新たに設けられました。この2割軽減措置を受ける場合、申請が必要です。該当する人には、7月に発送する納税通知書といっしょにご連絡します。

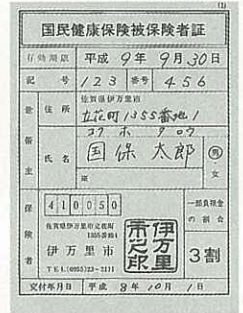

「健康な毎を送りたい」と、だれもが願っています。しかし、突然おこってくる病やけが。このように、安心して病院にかかることができるように医療保険制度があります。

医療保険は、職域保険と地域保険とに分けることができます。職域保険は、会社勤めの人や公務員、船員などを対象とした保険です。地域保険には、自営業者や農林漁業者、定年退職者など、職域保険に加入していない地域住民を対象としています。この地域保険が国民健康保険と呼ばれ、市町村が運営しています。伊万里市の場合も2万人を超す加入者の「健全な生活」を支えています。

広報伊万里でもお知らせしましたが、今年4月から、国民健康保険税の税率が変わりました。この国保税は、集合税（市県民税、固定資産税、国保税）として納めるようになります。

国民健康保険の制度

国民健康保険に加入していると、次の給付が受けられます。

- ① 医療費の一部を自己負担
 - ② 日帰り人間ドックの助成
 - ③ はり・きゅうの助成
 - ④ 出産育児一時金の支給
 - ⑤ 高額医療費の支給
 - ⑥ 葬祭費の支給
 - ⑦ 入院時食事療養標準負担額減額
- ① 医療費の一部を自己負担
病気やけがで診療を受けるとき、保険証を持参すれば3割または2割の自己負担です。みまもたは2割の自己負担です。みまもたは2割の自己負担です。みまもたは2割の自己負担です。
- ② 日帰り人間ドックの助成
検査費用の7割を国保で負担します。（先着80人、申請が必要）
- ③ はり・きゅうの助成
国保で1回につき880円を助成しています。
- ④ 出産育児一時金の支給
赤ちゃんが生まれたとき、30万円の出産育児一時金を支給します。（申請が必要）
- ⑤ 高額医療費の支給
医療費の自己負担が高額になった場合、1か月ごとに一定額（6万3600円）を超えた額を国保でお返しします。また、医療費が高額になりお困りの人は、貸付制度があります。（申請が必要）
- ⑥ 葬祭費の支給
被保険者が死亡したとき、葬儀を行った人に3万円の葬祭費を支給します。（申請が必要）
- ⑦ 入院時食事療養標準負担額減額
非課税世帯の人は、入院時の食事療養を受ける場合に支払う標準負担額が減額になります。（申請が必要）

国保と交通事故

不幸にして交通事故や傷害事件など、第三者（加害者）から被害を受けて医療機関にかかった場合でも国保で治療を受けられます。その場合、国保では医療費を一時的に立て替え、あとで加害者に請求します。ただし、加害者から治療費を受け取っている場合、国保が使えない場合があります。必ず示談の前に国保へ届け出て「第三者行為による傷病届」の手続きをしてください。

○届け出に必要なもの
保険証、印鑑、事故証明書等

★国保税は納期内に

国保税は、国保にとって基本となる大切な財源です。納期内に納めないといと国保を運営するうえで大きな支障となります。必ず納期内に納めましょう。

★月始めに保険証の提示を

治療中の人は、月始めに必ず保険証を医療機関の窓口に見せましょう。また、保険証が変わった場合も見せてください。

健康診断を必ず受けましょう

健康をあなた自身の手で守るための手助けとして、健康診断は欠かせません。健康診断は、病気の早期発見だけでなく、自分の健康状態を継続的にチェックでき、健康管理の指針となる重要なものです。

健診を受けるポイント

- ① 年1回は必ず受ける
検査結果はその時点でのもの、継続的な受診が重要。
- ② 精密検査は必ず受ける
疑いを晴らすためと思って、こわがらずに受診を。
- ③ 健康診断のメニューをよく知る
がん検診を受けても糖尿病の検査を受けたことになりません。
- ④ 診断の結果を記録する
診断結果の記録は、日常の健康管理の指針になります。
- ⑤ 検査機関は同じところで
検査項目などが同じなので、的確な診断を受けられます。
- ⑥ 家庭医を持つ
病歴や体質などを知っている家庭医がいれば安心です。

●ご相談・お問い合わせは

市民課保険給付係へ
☎2111内線256

広報づくりに参加

市民記者が決まりました

広報伊万里5月号で公募して
いました「市民記者」に、次の
5人が決まりました。5人は、
編集会議に参加し、自主取材に

よる記事を広報に掲載します。
市民の立場での情報を伝え、身
近な広報をお届けします。よろ
しくお願ひします。



松浦町村分
鶴田信代さん(44歳)

市民参加の行事など、市民の立場に立った情報を伝えられればと思っています。



二里町中田
吉富泰子さん(27歳)

地域に密着した情報を伝えられたらと思っています。



大川内町平尾
大久保孝則さん(57歳)

創意工夫した身近な、ふさわしい情報をいち早く市民の皆さんへ。



三里町大里
永瀬慎太郎さん(22歳)

若い人にアピールできる情報の提供ができればと思っています。



立花台三丁目
原美真子さん(36歳)

引越してきてまもないのですが、外からの視点で情報提供ができれば！

情報公開制度懇話会 委員募集

情報公開は、市民の市政への理解と信頼を深め、市政参加を促すために大切な制度です。

市民参加の情報公開制度づくりを目的として、情報公開制度懇話会を設置し、その市民委員を募集します。

- 応募資格
満20歳以上の市民で、月1回以上の会議に出席できる人
- 募集人数
懇話会委員総数20人のうち4人を公募します(応募者多数の場合は抽選などで決定)
- 委員の任期
1~2年程度
- 委員の役割
情報公開条例素案の審議、市長への提言など
- 応募方法
市情報管理課または各町公民館に備え付けの申し込み用紙により、応募の動機や情報公開についての意見などを200~400字以内にまとめて提出してください。
- 応募期限
7月25日(金)
- 応募・問合せ先
市情報管理課
(☎23 2111 内線408)

九州地域 新エネルギー シンポジウム



記念講演
北野 大さん

テレビでおなじみの淑徳大学
教授・北野 大さんを迎えて、
新エネルギーについてのシンポ
ジウムを開きます。

● 日時 7月31日(木)
午後1時~5時

● 会場 ステーションベルズ

● 内容 基調講演、記念講演
パネルディスカッション

● 募集人数 100人

● 申込期限 7月15日(火)

● 申込・問合せ先 市企画調整課

(☎23 2111 内線403)

グローバル伊万里 海外研修派遣団員が決定

海外の住民参加のまちづくり
や産業・文化などを視察研修す
る「グローバル伊万里海外研修
派遣事業」の今年度の派遣団員
4人が決まりました。

この事業は、次代を担う若い
人を海外へ派遣し、国際的な視
野を広めるとともに、世界の中心



今回は「女性の視点から海外
の街づくりを見る」というテー
マで7月30日から8月8日まで、
「海外の地域資源を生かした地
場産業の現状を見る」というテー
マで10月13日から26日まで、
それぞれ2人ずつヨーロッパへ
視察研修します。

海外研修派遣団員(敬称略)

和嶋 静代(38歳)

(黒川町浦分・写真前列右)

吉富 泰子(27歳)

(二里町中田・写真前列左)

梶山 芳弘(30歳)

(二里町作井手・写真後列右)

池田 敦洋(25歳)

(大坪町柳井町・写真後列左)



(料理の調理法)

甘夏ゼリーとしそゼリー



甘夏ゼリー

しそゼリー

材料 (甘夏ゼリー)

| | |
|------------|-------|
| 甘夏の果汁(4個分) | 650cc |
| 水 | 400cc |
| 砂糖 | 150g |
| パールアガー8 | 45g |
| レモン汁 | 少々 |

作り方

- ①砂糖とパールアガー8をよく混ぜあわせておく。
- ②水をふつとう寸前に火からおろし、しゃもじで混ぜながら①を少しずつ加えて十分溶かす。
- ③甘夏の果汁を少しずつ②に混ぜ合わせ、レモン汁を加えて、容器(甘夏の皮など)に流し固める。(常温で)

材料 (しそゼリー)

| | |
|------------|-------|
| しそ酢 | 200cc |
| 水 | 800cc |
| 砂糖 | 120g |
| パールアガー8 | 40g |
| ハチミツまたはワイン | 少々 |

作り方

(上と同じ)

※しそ酢の作り方

(でき上がり:おおよそ1000cc)

材料

| | |
|------|-------|
| しその葉 | 200g |
| 水 | 800cc |
| 5倍酢 | 180cc |

作り方

- ①鍋によく洗った「しその葉」と「水」と「5倍酢」を入れて火にかけます。
- ②ふつとうしたら3分で火を止め、そのまま冷まします。
- ③冷めたら、しその葉をしぼり「しそ酢」ができあがり。(常温で1年間保存できます)

混ぜ合わせて固めるだけで、簡単にできます。つるんとした涼しげなデザートづくりに挑戦してみたいかがでしょうか。パールアガー8とは、ゼラチンのようなものです。

ゼリーの調理ポイント

分量を間違えないで、よく溶かし混ぜてください。

料理の紹介者

◆
犬塚 玲子さん
(瀬戸町早里)
◆



牧島の食生活改善推進協議会の会長で、仏さんにあげた果物を利用しての、ゼリーづくりが趣味です。

このコーナーで紹介する料理を募集します。わが家の定番料理や郷土料理、季節の料理、ちょっと珍しい料理などなんでもOK。あるいは「近所でおいしい料理を作る人がいる」などという情報でもかまいません。どしどしご応募ください。紙面に登場した人には、もれなくオリジナルテレホンカードを差し上げます。 ●問合先 市秘書課広報係 (☎2111内線207)



みなと伊万里よかとこ祭り

よかとこいっぱい みなと伊万里の躍進

8月16日・17日

伊万里港開港30周年を記念して「みなと伊万里よかとこ祭り」を8月16日、17日の両日に山代町の久原南ふ頭と工業団地(伊万里団地)で開催します。
運輸省の練習帆船「日本丸」の船内一般公開など多彩なイベントを計画しています。ふるつごこ応募ください。

日本丸船内一般公開

- 日時 8月17日(日)
午前の部：午前9時～11時
午後の部：午後1時～3時半
- 乗船場所 久原南ふ頭
- 募集人数 8000人
- (午前と午後で各4000人)

巡視船体験航海

- 申込期限 7月30日(水)
- 申込方法 官製往復ハガキで
- 伊万里湾内を体験航海します。
- 日時 8月16日午前10時～

スケッチ大会

- 日時 8月17日(日)
午前10時～午後3時
- 会場 よかとこ祭り会場
- 対象 市内の小中学生
- ※画用紙は主催者で準備します。

フォトコンテスト

- 題材 よかとこ祭り
- 規格 4つ切り
- 応募制限 日本丸寄港期間中に撮影したもので、一人3点以内。アマチュア作品に限る。
- 応募締切 8月29日まで必着
- ★乗船申込方法・問合先
官製往復ハガキに「日本丸一般公開午前(午後)の部」「巡視船体験航海」「さよひめクルージング」と希望する内容を明記。ハガキ1枚に1人。希望者多数の場合は先着順。

遊覧船さよひめクルージング

- 乗船場所 久原南ふ頭
- 募集人数 300人
- 申込方法 官製往復ハガキで
- ※緊急出動や悪天候で中止になる場合があります。
- 伊万里湾内を遊覧船でクルージングします。
- 日時 8月17日午後2時～
- 乗船場所 久原南ふ頭
- 募集人数 200人
- 申込方法 官製往復ハガキで

物産展屋台村

- 「みなと伊万里よかとこ祭り」「どっちゃん祭り」で物産展・屋台村バザールを行います。模範店の出店を募集します。
- 出店小間料 2000円
- 申込期限 7月11日(金)

伊万里の夏・どっちゃん祭り

夏・おんな・伊万里津 8月2日・3日

夏・おんな・伊万里津をテーマとして、伊万里ならではの歴史文化を生かした「どっちゃん祭り」を8月2日、3日に伊万里川河畔と市街地で開きます。
祭りは今年も夕方からスタート。キャンペーンレディや創作ぼんぼりコンテストなどご応募ください。

キャンペーンレディ

- 応募資格 市内在住で高校生を除く18歳以上の未婚の女性。
- 公的機関が行う諸行事に参加できる人。

どっちゃん・女綱引き

- 日時 8月3日午後6時～
- 会場 駅通り(さのや前)
- チーム編成
一般の部：女性対象
子どもの部：小学生の男女対象
- 1チーム10人(出場選手8人、補欠2人)で、体重・年齢は問いません。

ぼんぼりコンテスト

- 大きさ規定
高さ3・5m以下(台車含む)
幅2・0m以下
- 注意事項
移動は人力のみで、台車または担ぐ形態であること。電気は点灯するものとし、火は不可。絵柄は自由ですが「どっちゃん」の文字を入れること。

みこしギャル

- 募集数 各12チーム(先着順)
- 募集資格 18歳以上の女性
- 応募期限 7月25日(金)
- 申込・問合先 女みこし華粋会の山口さん(☎26537)
- ★申込・問合先
☎848伊万里市立花台1-1
1-1伊万里市役所商工観光課内「どっちゃん祭り実行委員会事務局」

- 応募期限 7月25日(金)

お知らせ

重度心身障害者 母子家庭等 医療費助成の更新

重度心身障害者医療費助成、母子家庭等医療費助成（父子家庭および一人暮らしの寡婦も含む）を受けている人は、毎年、受給資格の更新が必要です。
〈重度心身障害者〉

- 手続期間 7月15日～31日
- 持参するもの 印鑑、保険証、身体障害者手帳（1・2級）、療育手帳（A）、受給資格証
- 受付先 市福祉事務所障害福祉係（☎2111内線262）〈母子家庭等〉
- 手続期間 7月15日～31日
- 持参するもの 印鑑、住民票
- 更新申請書、受給資格証

- 受付先 市福祉事務所婦人児童係（☎2111内線258）
- ※平成9年1月2日以降に転入した人は、前住所地の平成8年分所得証明書が必要で、新規認定の申請は、随時受け付けています。

精神薄弱者巡回相談

精神薄弱者更生相談所の巡回相談が開かれます。

- 対象 精神薄弱者やその家族の人など
- 日時 8月4日（月）午前9時半～午後3時半受付
- 会場 市民センター
- 内容
 - ①療育手帳について
 - ②施設入所について
 - ③医療・年金・職業・生活などについて
- 申込・問合せ先 市福祉事務所（☎2111内線262）

伊万里港貿易概況

平成9年5月分
輸出：輸出額2500万円。韓国と中国へ冷凍サバ1600万円。その他、韓国へガイシ、中国へ牧草乾燥機。
輸入：輸入額22億5300万円。原木は2億9200万円で、アメリカ（1億4300万円）パプアニューギニア（1億1300万円）マレーシア（3600万円）から輸入。合板は12億2800万円で、インドネシア（8億6500万円）マレーシア（3億6200万円）から輸入。飼料は6億2500万円で、チリとロシアからフィッシュミール（5億9800万円）北朝鮮から稲わら、中国から羊草を輸入。タイから家具類（2600万円）を輸入。

唐津税関支署伊万里出張所発表

集合税の課税と納付

市県民税、固定資産税、国民健康保険税は、それぞれの税額を計算し、合計額を8期（7月から2月までの8回）で納付する集合徴収方式（略して集合税）となっています。

平成9年度の納税通知書と全期前納用の納付書、1期・2期の納付書を区長さんを通して7月中旬に配付します。今年度は、特別減税の廃止、固定資産税課税明細書の送付、国民健康保険税の改定を実施しています。詳しくは納税通知書同封の「お知らせ」をご覧ください。

- 問合せ先 市税務課（☎2111内線232）

固定資産税

今年から全納税者に課税資産の内訳である「課税明細書」を集合税納付書といっしょに送付します。固定資産税の内容を知



ご来場ください 防火フェスタ

- 日時 7月27日（日）午後5時～9時
- 会場 市消防本部（立花町）
- 主な催し 幼年・少年・婦人防火クラブなどの演技、消防リレー大会、救助隊の実演、はしご車・救急車の試乗、消防体験コーナー、コイトウナギのつかみどり、金魚すくい、花火大会など
- 問合せ先 市消防本部（☎4311内線54）

ご相談ください 無料特設人権相談

人権、相続、不動産、借地借家、金銭貸借などいろいろな問題について相談に応じます。

- 日時 7月11日（金）午前10時～午後3時
- 会場 山代公民館
- 相談担当者 人権擁護委員 児島享子さん 法務局職員 永澤有司さん
- 問合せ先 市民相談室（☎2111内線226）

7月は河川愛護月間

近くを流れている川は、飲料水や農業、工業に必要な水の7割を賄っています。川はわたしたちの生活に欠かせない資源で、心に安らぎを与えてくれます。市民一人ひとりが川に愛着を持ち、川を汚さないように心がけましょう。

ぼしゅう

市民センターの 茶道入門講座

- 対象 市内および近郊の人
- 会場 市民センター
- 定員 20人(先着順)
- 日時 8月4日から10月27日までの毎週月曜日(12回)午後6時～8時(2時間)
- 受講料 4500円
- 申込・問合せ 市民センター (☎23911)

おもちゃ図書館 バスハイク

- おもちゃ図書館「おとぎのくに」は、バスハイクを行います。
- 期日 7月20日(日)
- 午前8時40分市民センター集合
- 行き先 くじやく園(川柳町)
- 申込期限 7月10日(木)

7月の行事

市民センター ☎23911

- 11日(金) エイズ予防講演会 10時半と14時 高校生
- 16日(水) 人形劇 ゲゲゲの鬼太郎 伊万里子供劇場 18時半 会員他
- 24日(木) 市老連婦人部「講演会」 9時半 関係者
- 28日(月) 心身障害児理解のための講演会と映画会 9時 無料

市民会館

- (問合せ:市民センター)
- 8月5日(火) キング・オブ・ジャズ 19時 前売3000円
- 8月8日(金) 市民会館改装記念事業 服部克久と東京ポップスオーケストラの仲間たち 19時 前売一般3000円 学生2000円

市民図書館 ☎24646

- 5～6日 図書館☆(ほし)まつり 開館2周年をお祝いするイベント
- 12日(土) 子映 藤子・F・不二雄 SF短編シアター「宇宙船製造法」 「ひとりぼっちの宇宙戦争」 13時 無料
- 13日(日) 一映 「午後の遺言状」 14時半 無料
- 子映 「こぶたのピグリンブランドのおはなし」 11時と14時半 無料
- 26日(土) 一映 「病院で死ぬということ」 14時半 無料
- 27日(日) 子映 「ウルトラマン怪獣大決戦」 14時半 無料
- ※毎週土曜日 おはなし会 14時半 無料

市民相談

☎2111 (内線226)
会場:市民相談室 時間:10時～15時
無料・秘密厳守

- 法律 (木) 3.17
- 社会保険 (金) 4.11.18.25
- 交通事故 (火) 8.22
- 行政 (水) 16
- 人権 (火) 1.15
- 身障者 (月) 28
- 消費生活 (月) 7.14.22.28
- 女性就業 (水) 2.9.16.23.30
- 心配ごと (木) 3.10.17.24.31

- 土地建物相談…毎月第1月曜日 13時～16時 会場 市民相談室
- 住宅相談…毎月第3木曜日 13時～16時 会場 商工会館
- ボランティア相談…毎週月曜日 10時～15時 会場 市民ロビー

親子の 動く物価教室

- 参加費 大人1000円 小学生500円 乳幼児無料
- ※弁当各自持参、小雨決行
- 申込・問合せ おとぎのくにの松尾さん(☎22261)
- 対象 小学3年生から中学3年生までとその保護者
- 募集人数 70人(親子35組)
- 期日 7月29日(火)
- 集合場所 伊万里総合庁舎 午前9時20分集合
- 見学先 宮島醤油(株)(唐津市) (株)ニューリード(浜玉町)
- 参加費 無料
- 申込方法 ハガキに住所、保護者氏名、生徒氏名(学年)、電話番号、集合場所を明記してください。

伊万里・北松広域 歴史探訪ツアー

- (応募者多数の場合は抽選)
- 申込・問合せ ☎840170 佐賀県庁県民生活課 (☎0952257059)
- 伊万里・北松地域広域市町村圏組合は、圏域内の史跡を回る歴史探訪ツアーを行います。
- 松浦・田平コース
- 期日 9月21日(日)
- コース 伊万里市役所(午前8時半発) ↓ 里田原歴史民俗資料館 ↓ たびら昆虫自然園 ↓ 池田遺跡 ↓ 伊万里市役所(午後4時着)
- 平戸・生月コース
- 期日 9月21日(日)
- コース 伊万里市役所(午前9時発) ↓ 松浦史料博物館 ↓ 平戸観光資料館 ↓ 崎方公園 ↓ 生月町博物館 ↓ 大バエ断崖 ↓ 伊万里市役所(午後5時着)

夏休み親子教室

- 伊万里コース
- 期日 10月10日(祝)
- コース 伊万里市歴史民俗資料館(午前10時半) ↓ 重橋の手すき和紙 ↓ 府招浮立 ↓ 伊万里市陶器商家資料館(午後3時半解散)
- 対象 中学生以上の人なら可
- 参加費 1人1000円
- 募集人数 各コース50人
- 応募期限 7月31日(木)
- 申込方法 往復ハガキに住所、氏名、年齢、性別、希望コース、電話番号を明記。複数の場合は連署してください。(応募者多数の場合は抽選)
- 申込・問合せ ☎859145 松浦市志佐町浦免862 伊万里・北松地域広域市町村圏組合(☎095621823)

郵政外務職員 採用試験

- 対象 小学生とその親
- 日時 8月2、9、23日 午後1時半～3時半
- 会場 アバンセ(佐賀市)
- 内容 ビデオ「水はともだち」放映、河川水質テスト
- 定員 各40人(親子20組)
- 申込期限 7月25日(金)
- 申込方法 電話、FAX、ハガキで申し込む(住所、氏名、学校名、学年、電話番号、希望月日を明示) 先着順
- 申込・問合せ ☎840佐賀市天神3-2-11アバンセ内 県消費生活センター (☎0952240999)
- 受験資格 昭和42年4月2日～57年4月1日に生まれた人
- 受付期限 7月9日(水)
- 一次試験 8月24日(日)
- 問合せ お近くの郵便局へ



伊万里焼の油つぼ、今でも大事にしています

古美術茶廊『伊万里』佐藤 タミさん

東京都千代田区外神田 3-1-14

☎ 03-3251-1950

故郷・伊万里から遠く離れた都会などで仕事に頑張っている伊万里出身者がおられます。また「伊万里」という語感が好きで、これを店名にされているお店も数多くあります。このコーナーでは「伊万里」と縁が深いみなさんのお便りを紹介します。

うっとおしい梅雨の季節となり、若葉隠れに梅の実が太るところとなりました。遠く離れた伊万里市の皆様、また店名社名を「伊万里」とお呼びする各地の方々、初めてごあいさつ申し上げます。

わたしの店は、東京都千代田区外神



店内の様子

田、首都の中心に位置する秋葉原電気街の真ん中にあります。古美術茶廊『伊万里』と称しまして、喫茶店を営んでおります。店内には約500点に近い伊万里焼の油つぼや皿など焼き物を並べ、どのテーブルからでもお茶を喫しながら、ご覧いただけるようになっております。最近焼き物をお好きな方も多く、たいへん喜んでいただいております。

御地佐賀県または伊万里市を故郷となさる方々が、伊万里と書かれた看板を見て懐かしく思いながら入ってこられます。お客さまに「伊万里のご出身ですか」と聞かれ「いいえ」と答えながら、送っていただいたの広報伊万里を差し出しますと、懐かしそうにページをめくっておられます。

店名に伊万里と名付けました由来は、40年程前、東京浅草寺近くの古物屋で小さなつぼを見つけて買い求めました。棚の上に置き何に使うものだろうと思っ



ていたところ、知人の方に伊万里焼の油つぼだと教えられ「いい物だから大事にしてください」と言われました。これを機会に、焼き物を少しずつ買い集めるようになり500点ぐらいいになりました。このようなことから、喫茶店を開業する時にまず伊万里という名前が浮かび名付けました。主人の他界を機に焼き物の数は、増えもせず減りもせず現在に至っております。

開店以来20年、この名前もようやく定着しました。今後も秋葉原の中にあつてオアシス的存在になればと願ひ、店の人たちに支えられながら、がんばりたいと存じます。

最後に伊万里市の皆様、全国の伊万里様、ますますのご発展を心よりお祈り申し上げますとともに、お元気で幸多からんことを切に願っています。

今月の焼物

そのつけいわさきもんざら
染付岩笹文皿

小さな器の中にあつて絵の一面を描きだしたような構図の皿です。線描きにも神経の行き届いた密さが見られ、特に岩肌は力強い筆の勢いが感じられます。染付のみで描き上げ、葉の裏はごく淡い染付で二重書きにするなど、色絵磁器には見られない奥行きが表現されています。裏面は牡丹文を三方に配し、高台には、くし目文がめぐらされています。

編集室から

各地でグラウンドゴルフが流行している。グラウンドゴルフは、子どもからお年寄りまで楽しめる軽スポーツ。少し広い空き地さえあれば、どこでも手軽にできる。最近特に、老人会にも愛好者が増えているという。グラウンドゴルフ大会へ取材に出かけたとき、ある年配の人から「ケンカせんでよかけん。ほんによかばい」という声を聞いた。なるほど、ゲートボールは相手のボールを遠くに飛ばしたり利用したりするゲームで、時にはケンカもあつたという。流行の一因は、笑顔にあるようだ。

人のうごき

| | | |
|------------|----------|--------|
| 平成9年6月1日現在 | | |
| ●人口 | 59,954人 | (+ 3) |
| ●男 | 28,437人 | (+ 9) |
| ●女 | 21,517人 | (- 6) |
| ●世帯 | 18,391世帯 | (+ 20) |
| | () | は前月比 |

広報 伊万里 1997-7

■発行日/平成9年7月1日
■発行編集/伊万里市役所秘書課広報係
☎(0955)23-2111
〒848 佐賀県伊万里市立花台1-1-1
■印刷/有限会社 中央印刷



この用紙は、再生紙を使用しています。(古紙配合率60%)