



いろえやつはしもんすいへい
色絵八橋文水瓶
(17世紀末～18世紀初)
(佐賀県立九州陶磁文化館所蔵)

今月の主な内容

| | | | | |
|------|-----------|-------------|----------------|--------------------|
| 企業訪問 | みんなの広場 | 特集 世界・焱の博覧会 | パブリックインフォメーション | 特集 世界・焱の博覧会 |
| 11 | 8 | 4 | 2 | |
| お便り | くらしのチャンネル | スポーツ | ほがらかページ | |
| 16 | 14 | 13 | 12 | |



ジャパンエキスポ佐賀'96

世界・焱の博覧会

WORLD CERAMICS EXPOSITION IN SAGA '96

平成8年7月19日(金)～10月13日(日)

伊会 万里場

- 伊万里市街地場 … 世界一の大名祭り
- 大川内山会場 … 世界の子も陶芸祭など
- 伊万里ふるさと村場 … 世界の至宝「鍋島展」
「匠の技」窯元探訪、窯元市など
- 伊万里ふるさと村場 … 伊万里の食まつり
観光農園など

残したい「日本の音風景100選」に 伊万里の焼き物の音」が選ばれました。

日本の音風景100選は、将来に残しておきたい音の聞こえる環境（音風景）を環境庁が公募したものです。全国から生き物の声や自然の音、生活文化に伴う音など738件の応募があり、音環境を保全するうえで特に意義があると認められるものが選ばれました。

伊万里の焼き物の音は、銅島藩窯として300有余年の歴史を持つ音風景です。

大川内山で耳を澄ませば、陶石を砕く石臼の音、ろくろの回る音、藩窯公園のおししの塔の音など、伊万里焼にまつわる様々な音が聞こえてきます。

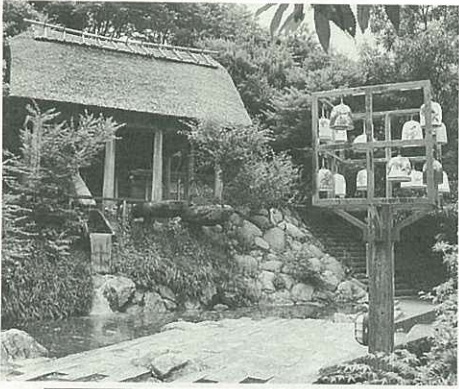

七ツ島工業団地へ

津田化洗工業 原口工業 の2社が進出

地元企業である株式会社津田化洗工業（瀬戸町漁港、津田 力社長）と株式会社原口工業（黒川町大黒川、原口貞夫社長）の七ツ島工業団地への進出が決まり、6月20日に市役所で進出協定の調印式が行われました。

この2社の進出により七ツ島工業団地では、合計8社が操業するようになります。

津田化洗工業は、船舶用管製品の表面処理加工をしている企業で、資本金は1000万円、従業員19人。事業量や事業領域の拡大に伴い現工場が手狭となったため、今回、七ツ島工業団地へ進出するものです。新しい工場は3305平方メートルの敷地に鉄骨平屋建て1250平方メートルで、今月から建設にかかり今年11月から操業開始。平成10年度には売上高3億5000万円を予定しています。

原口工業は、船舶の部品や鉄骨、プラント工事など鋼鉄構造物を製造している企業で、資本金は1000万円、従業員49人。



①進出協定調印式の様子(右から津田社長、原口社長)

製品の大形化で陸上輸送が困難になり、海上輸送が可能な当工業団地へ進出するものです。新しい工場は3412平方メートルの敷地に鉄骨平屋建て2150平方メートルで、今月から建設し平成9年1月から操業を始めます。平成10年度には7億3500万円の売上高を予定しています。

また将来的には、両社とも新工場の拡張を計画しています。今回の進出により、新たに35人程度の雇用が見込まれるとともに、市内への今後の経済波及効果が期待されます。

平成8年第2回定例市議会

1億8541万円を追加

市議会第2回定例会が、6月4日から21日までの18日間開かれました。今回の議会では、市長提出の条例議案2件と一般議案6件、予算議案1件、報告議案5件の合わせて14件の議案審議や議員提出の議案の審議、一般市政に対する質問、意見書の審議などが行われました。その結果、すべての議案が原案どおり可決または同意されました。今回の議会の主な内容は次のとおりです。

条例議案・予算議案等

- 市税条例の一部を改正する条例：地方税法等の一部改正に伴い市税条例の一部を改正するものです。
- 体育施設の設置及び管理に関する条例の一部を改正する条例：東黒川プールの廃止に伴い条文から削除するものです。
- 固定資産評価審査委員会委員の選任について：委員の任期満了に伴い水上廣子氏、山口博幸氏、芳野四郎氏、長野 貢氏を選任するものです。
- 人権擁護委員候補者の推薦について：委員の任期満了に伴い仲尾信興氏を推薦するものです。
- 平成8年度一般会計補正予算について：黒川東部研修会施設（仮称）建設事業など1億8541万円を追加し総額211億5141万円とするものです。
- 監査委員の選任について：監

議員提出議案

- 特別委員会の設置について：新しく特別委員会が、設置されました。委員会の構成は次のとおりです。(◎は委員長、○は副委員長 敬称略)
- ◇ 企業誘致・港湾整備対策調査特別委員会(9人) ◎立石正孝、○藤田高生、栗原定和、中倉政義、平山康雄、満江洋介、福田喜一、原口 弘、大久保 優
- ◇ 伊万里駅南北道路対策調査特別委員会(9人) ◎志賀正昭、○竹内和教、草場利秋、山口 正、樋渡伊助、田中啓三、梶山和泰、盛 泰子、岩本盛房

一般市政に対する質問

一般質問が3日間行われ、市政をめぐる諸問題について議員15人から質問がなされました。

委員会報告

各委員会に付託された議案は、原案のとおり可決すべきものと決定されました。

意見書・決議

- 議員から次の意見書等が提出され、結果は次のとおりです。
- 港湾事業の大幅な予算確保に関する意見書：可決
- 「第9次治水事業5箇年計画」に関する意見書：可決
- 「核実験全面禁止条約」締結の促進を求める意見書：可決
- 介護保険法の制定に関する意見書：可決
- 中国の核実験に抗議する決議について：可決

陳情書

- 各団体から市議会に対し、次の陳情書が提出されました。
- 林道建設整備事業に対する事業費の地元負担金の軽減について
- 林内路(簡易作業路)開設に伴う助成について
- 林業作業路網の整備に伴う助成について
- 「定住外国人の地方参政権」に反対する陳情について

世界・焔の博覧会伊万里会場記念

『NHKのど自慢』

出場者・入場者を募集します。

「世界・焔の博覧会」伊万里会場のイベントの一つとして、公開番組『NHKのど自慢』が8月4日に市民会館で開かれます。

この「のど自慢」は、毎週日曜日のお昼に、テレビで全国放送されている、おなじみの番組で、今回は坂本冬美さんと冠 二郎さんが、ゲストとして出演します。

この「のど自慢」の出場者と会場への入場者を募集します。

● 日時 8月4日(日)

開場：午前11時 開演：正午

● 出場・入場申込期間

7月1日(月)～

7月12日(金) 必着

● 出場申込方法

往復ハガキに住所、氏名、年齢、電話番号、曲名、歌手名、選曲理由、返信宛て先を必ず記入して、お申し込みください。(予選会は8月3日です。本番では、20組が出場します)

● 入場申込方法

往復ハガキに住所、氏名、年齢、電話番号、返信宛て先を必ず記入して、お申し込みください。

● 問合せ先

〒840佐賀市城内2丁目 NHK佐賀放送局「のど自慢」

出場の係または入場の係

*「出場」と「入場」の区別はつきり記入してください。

● 問合せ先

市企画調整課文化のまちづくり推進室

(☎2111内線485)



年齢、電話番号、返信宛て先を記入して、お申し込みください。
*応募者多数の場合は、抽選となります。

● 申込先

〒840佐賀市城内2丁目 NHK佐賀放送局「のど自慢」

出場の係または入場の係

*「出場」と「入場」の区別はつきり記入してください。

● 問合せ先

市企画調整課文化のまちづくり推進室

(☎2111内線485)



ジャパンエキスポ佐賀'96

世界・焔の博覧会

WORLD CERAMICS EXPOSITION IN SAGA '96

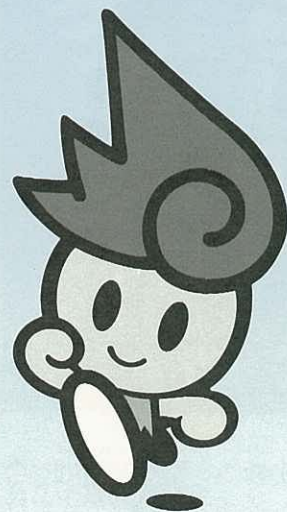

■会期 7月19日(金)
~10月13日(日) (87日間)

■テーマ 燃えて未来

■伊万里サテライト会場
伊万里市街地・大川内山・ふるさと村

今月19日に、いよいよ「世界・焔の博覧会」が開幕します。この博覧会は、焼き物を通して世界がふれあう壮大な焔のドラマ。焔博のテーマは「燃えて未来」。「焔」は焼き物の窯の火をイメージさせるとともに「人の情熱」「文化創造」「産業発展」の3つの火をあかあかと燃やし、世界へ、そして未来への飛躍を願っています。

サテライト会場である伊万里市でも、楽しい行事が目白押し。さあ、みんなで市街地、大川内山、ふるさと村へ出かけよう。

いろいろなイベントがあなたを待っています。



伊万里の日

- 有田地区会場
9月28日(土)
- 吉野ヶ里会場
8月27日(火)

※郷土芸能の披露や特産品の配布・販売を通して『伊万里』をPRします。



A テーマゾーン

テーマ館では、国内初公開の「ホロビジョン」で立体的な映像を通し、テーマを楽しく表現します。また、日本の現代陶芸を代表する作品を一堂に展示します。

B 技術と自然ゾーン

「技術と自然との共生」を考えるゾーンで、日本を代表する企業・グループを中心に楽しく夢のあるパビリオンがあります。

C プレイゾーン

子どもたちの遊び場として、自然のなかに木製遊具などを置いています。

有田地区会場

D 人と技術ゾーン

「焼き物」技術の変遷や制作工程の展示、実演など『焼き物づくり』を体験・体感できます。

E 交流ゾーン

各地の文化や暮らしに“ふれあい”相互の理解と認識を深めるゾーン。

G ひろばとモニュメント

芸術家岡本太郎氏の遺作となったモニュメントが池の中にそびえています。

F レストラン・ショッピングゾーン

いろいろな料理を味わえる飲食店や焼き物のショッピングが楽しめます。

吉野ヶ里会場

今月19日に開幕

世界・焱の博覧会

今月19日に『世界・焱の博覧会』が開幕します。期間は10月13日までの87日間です。有田地区を主会場に、そして伊万里市や唐津市、長崎県波佐見町、福岡県小石原村など佐賀・長崎・福岡3県の焼き物産地を地域サテライト会場にして開かれます。

焱博の主会場である有田地区会場は12館と広大で、企業・グループなどの21パビリオン(展示館)が立ち並び、立体映像やコンサートなどが楽しめます。また、第2会場の九州陶磁文化会館では「文明とやきもの展」が開かれ、世界の陶磁器を目にすることが出来ます。吉野ヶ里会場にも7パビリオンが立ち並びます。

伊万里サテライト会場は 市街地・大川内山・ふるさと村

焼き物の代名詞としても使われている『イマリ』。伊万里でもこの博覧会を機に、多くの人に伊万里を知り味わってもらうため、市街地・大川内山・ふるさと村の3会場で行う様々なイベントを行います。

今月20日午後5時半から、市街地のふれあい広場(常光寺跡地)でオープニングイベントがあり、セラミショーや木原慶吾ミニステージなどを行うとともに、屋台村バザールも同時に開きます。また、この日から市内3会場を回る無料シャトルバ

スも運行します。

このほか焔博期間中、伊万里会場でもたくさんイベントが目白押しです。この機会に、あなたもイベントに参加して『伊万里』を楽しみましょう。

市街地会場

直径2メートル30センチ、高さ700センチの大皿（世界一に挑戦中）と高さ5メートル80センチの巨大な山車を焔博期間中ふれあい広場（常光寺跡地）に展示し、8月3〜4日のどっちゃん祭りでは山車が市街地を練り歩きます。

また「世界の子ども陶芸展」を7月19日から商店街アーケードで、「国際アマチュア陶芸展」を8月11日から市民センターで開き、世界50か国の子どもの作品、アマチュア陶芸家や著名人の作品などを展示します。



①現在も世界一の皿づくりに挑戦中です。

大川内山会場



色絵柘榴文大皿

世界の至宝「鍋島展」を、8

月8日から9月22日まで伊万里有田焼伝統産業会館で開きます。江戸時代に大川内山の鍋島藩窯で焼かれた世界的名品といわれる『鍋島』180点が、初めて故郷・伊万里へ里帰りします。入場料は大人2000円、子ども1000円です。この機会に、ぜひご覧ください。

焔博を記念し、会期中3回にわたって「窯元市」が開かれます。伊万里焼の掘り出し物を見つけたら絶好のチャンスです。

また「匠の技」窯元探訪は、ろくろや絵付けなどの焼き物の

3会場スタンプラリーで豪華景品を当てよう!

世界・焔の博覧会伊万里会場のリーフレット（7月に全戸配布）に付いている「伊万里メモリアルスタンプラリー」に応募すると、抽選で全国共通商品券（10万円相当）など150本の豪華景品が当たります。

応募方法は、市内3会場（市街地大川内山ふるさと村）のオリジナルスタンプを押し、住所・氏名・年齢・電話番号を記入して、各会場にある回収ボックスへ入れてください。

- スタンプと回収ボックスの場所
市街地会場…伊万里駅観光案内所とアーケード内あいあいプラッツ
大川内山会場…伊万里鍋島焼会館
ふるさと村会場…ふるさと村観光案内所

- 有効期間
7月19日（金）～10月13日（日）

製造過程を、窯元が作業場に案内してご説明します。窯元それぞれの特徴を見比べてください。

ふるさと村会場

焔博期間中「伊万里の食まつり」が開かれます。伊万里梨や伊万里牛など伊万里を代表する特産物が勢ぞろい。「まるごと伊万里」を味わってください。

8月20日から9月30日まで観光農園がオープンします。広々とした農園で自然に親しみ、梨狩りやブドウ狩りをご家族・グループでゆつくり楽しめます。

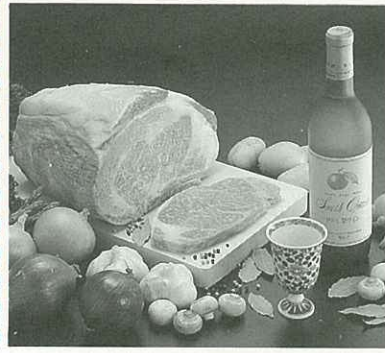

自主参加イベント大募集

伊万里会場では自主参加イベントを募集しています。

伊万里市街地中心部の「ふれあい広場（常光寺跡地）」で、あなたのグループのパフォーマンスを存分に演出してみませんか。

●イベント内容 「世界・焔の博覧会」を盛り上げるイベント等で、推進委員会事務局が認める内容であるもの。

●イベントの期日 7月19日、10月13日の希望日（すでにイベント等が計画されている日は除きます）

●申込期限 7月31日（水）

●問合せ先 市企画調整課
（☎2111内線485）

チャンピオン決定戦出場者募集

伊万里会場を盛り上げるため、ストリートバスケットやアームレスリングなど伊万里チャンピオン大会が開かれます。参加費無料、賞品多数です。

●日時 8月10日（土）

●会場 市街地ふれあい広場

●種目 ①ストリートバスケット（小・中・一般）②アームレスリング（小・中・一般）③梅のタネ飛ばし（年齢男女別）

- 参加方法
①ストリートバスケット：官製ハガキに参加者4人の氏名、年齢、住所、チーム名、代表者連絡先、保護者氏名（中学生以下の場合）を明記して、7月25日までに下記へお申し込みください。（各10チームまで、先着順）

※中学生以下のチームは保護者同伴のうえ参加

※この競技は市バスケットボール協会が主催

②アームレスリング③梅のタネ飛ばし：当日午後6時から会場出場者を受け付けます。

●申込・問合せ先 ☎848 市内立花町3373-4 堤電気内 焔博を盛り上げよう会事務局（☎236333）

ふるさと村

野焼き体験

古代焼き物の野焼きを体験しませんか。

参加者を募集しています。

●日時 焼き物創作（8月8日〜10日）、野焼き（同20日）、作品展示（同25日）

●参加者 小中学生300人

●参加費 10000円

●申込期限 7月31日（水）
●申込・問合せ先 伊万里ふるさと村（☎242252）

伊万里会場のイベント案内

| 区分 | イベント名 | 会場 | 期間 |
|---------|---------------|---------------|--|
| 市街地会場 | 世界一に挑戦・大皿展 | ふれあい広場(常光寺跡地) | 7月19日~10月13日 |
| | 世界の子供陶芸祭 | 商店街アーケード | 7月19日~10月13日 |
| | 屋台村バザール | ふれあい広場ほか | 7月20日・8月3~4日 9月7日・10月13日 |
| | パソコン陶芸体験 | 商店街アーケード | 8月1日~8月30日 |
| | どっちゃん祭り | 伊万里川周辺 | 8月3日~8月4日 |
| | 伊万里陶器商人と文化展 | 歴史民俗資料館 | 8月8日~10月13日 |
| | 国際アマチュア陶芸展 | 市民センター | 8月11日~10月13日 |
| | 食談義 | 市内旅館ほか | 8月12日・その他4回未定 |
| | 東洋陶磁学会伊万里大会 | 市民センター | 9月7日~9月8日 |
| | 伊万里さんネットワーク会議 | 〃 | 9月中旬の4日間 |
| 大川内山会場 | 「匠の技」窯元探訪 | 大川内山窯元 | 7月19日~10月13日 |
| | 自然「鍋島藩窯美術館」 | 鍋島藩窯公園 | 〃 |
| | 窯元市 | 大川内山窯元 | 7月19日~7月23日 9月12日~9月16日 10月9日~10月13日 |
| | 世界の至宝「鍋島展」 | 伝統産業会館 | 8月8日~9月22日 |
| ふるさと村会場 | 伊万里の食祭り | ふるさと村 | 7月19日~10月13日 |
| | 楽焼・手すき和紙体験 | 〃 | 7月19日~10月13日 |
| | 特産伊万里梨まつり | 〃 | 8月3~4日・9月初旬 |
| | 野焼き体験 | 〃 | 8月8日~8月20日 |
| | 観光農園 | 梨園、ブドウ園 | 8月20日~9月30日 |
| その他 | 焔のワッシャー | 伊万里鍋島焼会館前広場 | 7月14日 |
| | オープニングイベント | ふれあい広場 | 7月20日 |
| | NHKのど自慢 | 市民会館 | 8月4日 |

ぼくはセラミィが大好きです。セラミィの絵も書きます。お父さんは焼き物の話をしてくれますが、ぼくには少しむずかしいです。もう少し大きくなったらわかるかな。ぼくは、お父さんと焔博に行く約束をしました。早く焔博に行きたいなあ。そして、市街地会場の「世界の子供陶芸祭」では、どんな焼き物が出ているか楽しみです。



南波多小2年
小松 正弥さん

お父さんと焔博に
いっしょに行きます

わたしは、焼き物に興味を持っています。それに、大川内山の風景が山水画のように見えるので大好きです。たくさんの方に、この風景と焼き物を見てもらいたいと思っています。また、わたしの楽しみにしているイベントは「鍋島展」です。世界の至宝といわれるぐらい貴重なものなので、必ず見に行こうと考えています。



東山代町東大久保
森下 桂子さん(65歳)

必ず行きます
世界の至宝「鍋島展」

東京や福岡にいる孫から時々電話がかかってきます。わたしは必ず「今度世界・焔の博覧会があるから伊万里に遊びにおいで」と言うと、孫は「おじいちゃん連れてってね」と答えます。孫も、焔博を楽しみにしています。有田地区会場や伊万里会場を回り、焼き物のすばらしさや伊万里の良さを伝えたいと思っています。



黒川町奥野
條島 勝さん(72歳)

遠くにいる孫が
楽しみにしています

無料シャトルバスを運行します

- 運行日：7月20日~8月31日の毎日
9月以降は土・日・祝日運行
- 停留所：ふれあい広場(常光寺跡地)
伊万里駅、大川内山、ふるさと村



ご家族で、
グループで
ご利用ください。



無料シャトルバス時刻表

| 停留所名 | ふれあい広場 (常光寺跡地) | 伊万里駅 | 大川内山 | ふるさと村 | ふれあい広場 (常光寺跡地) |
|------|-------------------|-------|-------|-------|-------------------|
| 1便 | 9:30 | 9:35 | 9:50 | 10:15 | 10:30 |
| 2便 | 10:40 | 10:45 | 11:00 | 11:25 | 11:40 |
| 3便 | 11:50 | 11:55 | 12:10 | 12:35 | 12:50 |
| 4便 | 13:00 | 13:05 | 13:20 | 13:45 | 14:00 |
| 5便 | 14:10 | 14:15 | 14:30 | 14:55 | 15:10 |
| 6便 | 15:20 | 15:25 | 15:40 | 16:05 | 16:20 |
| 7便 | 16:30 | 16:35 | 16:50 | 17:15 | 17:30 |
| 8便 | 17:30 | 17:35 | 17:50 | 18:15 | 18:30 |

みんなの広場

このコーナーでは、あなたの周りの身近な出来事や話題を待っています。市役所広報係へご連絡ください(☎2111・内線207)。



伊万里湾開発検討委員会が初会議(5月28日)

伊万里湾開発における総合的なビジョンをつくらうと、大学教授等学識経験者をはじめ、地元経済団体、国・県・市の行政関係者など18人で構成する検討委員会が、市内で開かれました。初会議ではコンテナターミナルに関連して、東アジアをにらんだ物流など様々な角度から議論が行われました。今後は数回の会議の後、ビジョンづくりの骨格となる提言をまとめる予定です。

食談義で伊万里牛のステーキに舌鼓(5月29日)

焔博期間中に開催される『食談義』を成功させるため、事前に談義の進め方などを検討しようとプレ『食談義』が行われました。ゲストはエッセイスト・筒井ガンコ堂さんで、ステーキを味わいながら、佐賀の食材の話に花が咲きました。



「環境の日」に登山家の井本さんが講演(6月5日)

「環境フォーラム'96」が市民センターで開かれ、500人が参加しました。快適な環境づくりに取り組もうと呼びかけたもので、本市出身の井本重喜さんが「ヒマラヤの環境事情」と題し講演。各自が環境保全に意識を持ってと訴えました。

新品のモデル相手に人工呼吸法の研修(5月29日)

救急車が着くまでの応急手当が大切と市内171の婦人防火クラブの指導者43人が、消防本部で人工呼吸の指導を受けました。また牧島婦人防火クラブは、今年10月に横浜市で開かれる第12回全国婦人消防操法大会に出場します。



「海の日」を記念し、フラッグリレー(5月31日)今年から7月20日は国民の祝日「海の日」です。この制定を記念して、旗(フラッグ)リレーの引き継ぎ式が、伊万里港の久原ふ頭で行われました。この旗は、いろいろな船によって各地の港湾や漁港で引き継がれ日本を一周しました。

わが家のアルバム

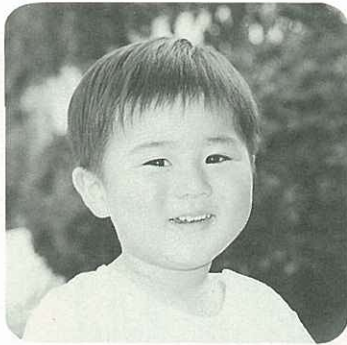

高田 幸亮 ちゃん (11歳)
★幸紀・さと子さんの長男
★松浦町上分

ほくは外で遊ぶのが大好きさ。いろんなところを探検しているんだ。この前、金魚がいるお家の大発見。ほくの家にもいるけど、水の中で口をパクパクさせて泳いでいるんだよ。
「おさかな」っておもしろいね。ほくが大きくなったら、おさかなつりをしてみたいなあ。おじいちゃん、いっしょに行こうね。



男の子らしく、たくましく、そして心の優しい誰からも慕われる子に育ててほしい。

ほほえ美さん



馬場 悦子 さん (20歳)
★立花台3丁目 (牡羊座・O型)

「幸せは、バラの包みを開くとき」でおなじみの伊万里玉屋に勤務している悦子さん。部署は4階の文具・玩具コーナーです。毎日いろんな人と会えるのが楽しいそうです。
先日、お客さんから「〇〇〇は、どっけあんね」と尋ねられ「2階の奥のほうにあります」と自信を持って答えたら、いつのまにか別の場所に移されていたそうです。「反省しています」と失敗談を話してくれました。
“ありがとう”の言葉が大好きで『お客さんにはいつも笑顔。商品は心をこめて』をモットーに、毎日頑張っています。

⑤ アイマスクと白い杖で街を点検 (6月16日)
視覚障害者の会の呼びかけで「白い杖で街を歩こう会」が開かれ、約70人が参加しました。2人1組でアイマスクとガイド役に分かれて、市街地2・5kmを歩行体験し、目の不自由な人の立場で街並みを点検しました。



⑥ 開校記念日に花を植えました (6月1日)
伊万里養護学校 (深川延博校長、158人) の児童生徒が、上伊万里駅の構内を清掃し花を植えました。障害のある児童生徒が社会活動へ参加するきっかけづくりと、地域の人やボランティアから受けている支援のお礼として行われたものです。



⑦ 音楽を通して、心と心の“ふれあい” (5月26日)
障害のある人たちの社会参加を支援し、音楽を通して共に楽しもうと「ふれあいコンサート」が市民センターで開かれました。障害のある子どもたちの歌や踊り、伊万里少年少女合唱団との共演など、心が温まるコンサートでした。

トピック カブトガニの産卵地を清掃

観る会は7月31日(水)

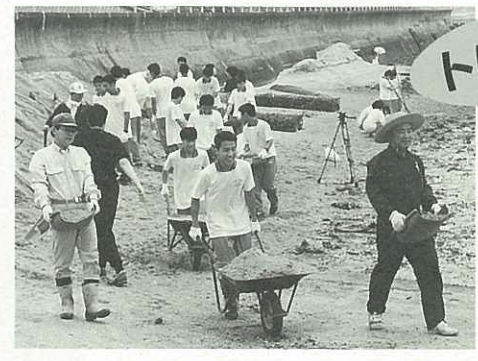

カブトガニの本格的な産卵期を前に、伊万里ライオンズクラブ(宗 泉会長)の呼びかけで国際ソロプチミスト伊万里(堤嘉子会長)や伊万里高校(小川成文校長)の生徒ら110人が、6月13日、木須町の多々良海岸で産卵地の清掃を行いました。参加者は、手分けして海辺のゴミを拾ったり、砂を搬入するなどの作業に汗を流していました。近年、同海岸へ産卵に訪れる

カブトガニは増加傾向にあります。昨年は、伊万里高生物部が調査を始めてから最高の推計840つがい記録されました。今までの調査によると、産卵は7月の大潮を中心とした満潮時前後に多いそうで、恒例の「産卵を観る会」は、今月31日午前9時半から予定されています。



話がありました。「ひのえうま」「仏滅」「友引」云々。わたしは、これらを肯定する者ではありませんが、同対策事業特別措置法が成立してから既に30年近く、これらのことは常に話題になってきました。しかし、是正されつつあるという話も聞きません。暦を見ると、ほとんど「干支」が載っています。これはどういうことでしょうか。「悪い因習だから、それは偏見だから、やめましょう」その場限りで終わって、その後の活動が見られないのではないのでしょうか。

みんなで考えよう 同和教育 No.105

お風呂での昔話

市民の声⑨

このコーナーは、隔月のシリーズで掲載しています。これを手がかりに、家庭で同和教育について話し合ってみましょう。

久しぶりに訪ねてきた孫と風呂に入り、いつものように昔話を始めました。「むかし、むかし、うさぎとかめが、かけっこしよう……」と、その時、孫が「おじいちゃん、おかしいよ。うさぎとかめでは、うさぎが勝つに決まっているよ。それに、うさぎは山にいるでしょ。かめは海にいるよ」と言いだしました。

かなっています。うさぎは山に住み、かめは海にいるのが普通です。一方が最も得意とする場でかけっこをするのは公平とはいえません。これが反対だったら「うさぎさん、泳ぎっこしようよ」かめは目をパチクリさせて「うさぎさん、こちら波立つ方へ」得意に泳いでいくでしょう。うさぎは長い耳で水をかいても、目を真っ赤にして頑張っても、追いつくこともできないでしょう。

つい先日、ある講演で、因習と偏見ということとで干支などの話がありました。「ひのえうま」「仏滅」「友引」云々。わたしは、これらを肯定する者ではありませんが、同対策事業特別措置法が成立してから既に30年近く、これらのことは常に話題になってきました。しかし、是正されつつあるという話も聞きません。暦を見ると、ほとんど「干支」が載っています。これはどういうことでしょうか。「悪い因習だから、それは偏見だから、やめましょう」その場限りで終わって、その後の活動が見られないのではないのでしょうか。

郷土の文化財

伊万里焼の歴史シリーズ⑤

伊万里津のなりたち

伊万里焼を積み出した港町、伊万里津

江戸時代に肥前(佐賀・長崎県)の磁器は伊万里から船で積み出されたので「伊万里焼」と呼ばれ、そのころの伊万里は「伊万里津」と呼ばれました。「津」というのは藩が通行税を取ったり、取り引きされる商品を調べたりする役所をおいた港町です。

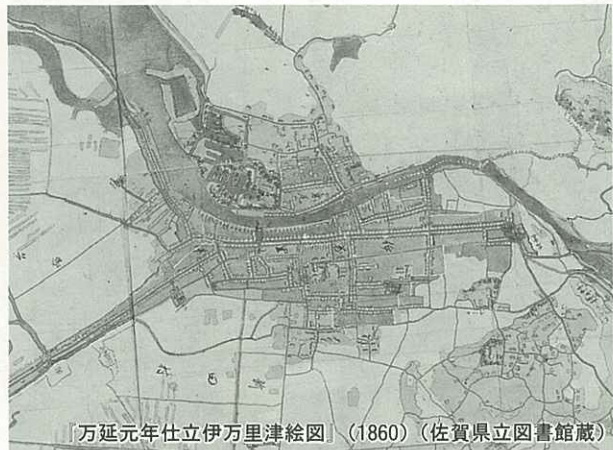

万延元年仕立伊万里津絵図 (1860) (佐賀県立図書館蔵)

江戸時代以前は「伊万里浦」と呼ばれていました。伊万里浦から焼き物が積み出されるようになったのは、寛永年間(1624~43)ごろと思われる。取り引きが盛んになり行き来する船や人が多くなるので、通行税をたくさん取れるので、佐賀藩がここに役所を置いたと思われる。正保4年(1647)の「肥前一国絵図」という地図に、初めて「伊万里津」と書かれています。承応2年(1653)の『萬御小物成算用帳』という佐賀藩の税金の帳簿では、伊万里津から納められる税金が、ほかの津に比べて飛び抜けて多いので、藩内で最も重要な港であったことがわかります。伊万里津は、江戸時代を通して栄えました。(つづく)

企業訪問 VOL.4

企業誘致で市内に進出した会社を訪問し、会社の概要をご紹介します。

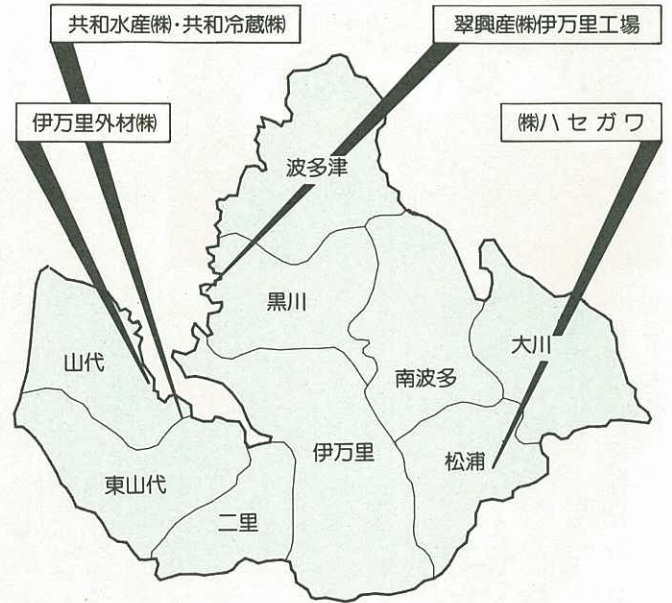

人にやさしい木と取り組み30年 伊万里外材株式会社 (山代町 久原三区)



昭和42年4月、操業を開始。年間6万m³の原木をアメリカやカナダから輸入、九州各地の製材所や材木店に卸しています。今秋から、2インチ×4インチの材木で床や壁を工場で作り、現場で組み立てる、ツーバイフォー工法による住宅資材を生産するため、全自動コンピュータシステムを導入する予定です。資本金は4000万円、従業員は30人で、代表者は鈴木泰彦代表取締役社長です。

ファッションの最先端で今日も輝く 株式会社ハセガワ (松浦町)

「新しい時代のアパレル(装い)を創造し、暮らしの快適さを追求する」を企業理念とし、昭和46年4月に操業を開始しました。高級紳士服の委託加工を行い、コンピュータによる自動化で月産17000着を生産し全国に出荷するトップ企業です。また、中国上海市から6人の研修生を受入れるなど国際交流にも貢献しています。資本金は4800万円、従業員は193人、代表者は長谷川洋常務取締役です。



21世紀の都市を彩る 翠興産株式会社 伊万里工場 (黒川町 塩屋)

建築用の床や壁、屋根などの部材を工場内で製造し、現場で組み立てるPC(プレキャスト)工法で豊かな都市を創造。平成3年4月、七ツ島工業団地で操業を開始しました。受注生産によりセメント、砂利と特殊な混和材を混ぜ合わせ、強度が高く品質の良い製品を生産。伊万里市民図書館でも使用されています。資本金は3000万円、従業員は75人で、代表者は前山芳啓取締役工場長です。

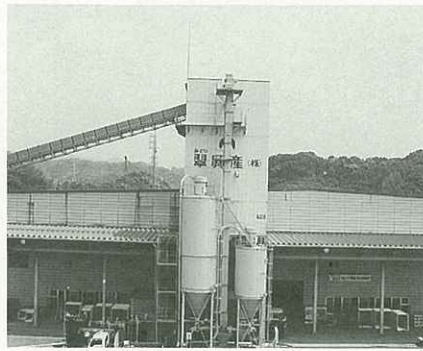

大海原を舞台に、未来へ羽ばたく 共和水産株式会社

共和冷蔵株式会社

伊万里総合工場 (山代町 楠久)

漁獲から消費者への供給までの一元化を図った総合工場が、鳥取県境港市から進出、平成2年11月に伊万里団地の第1号企業として操業を開始しました。

5000トンの冷蔵倉庫と日産120トンの冷凍能力を持ち、平輝昭工場長です。



ほがらか ページ



市高齢者リーダー

ますます元気はつらつ



立花町渚に住む高齢者リーダーの古賀三吉さんは、79歳とは思えないほど元気はつらつです。若い時にギター教室に通った経験を生かし、地域や隣の人の役に立ちたいと登録しました。戦争により途絶えていたギター

を18年前に奥さんを亡くして再び手にしました。雨だれや月光、時には「影を慕いて」を口ずさみながら弾いています。一人暮らしで寂しいのではと尋ねてみると、「じっとしている暇がない」と言います。それもそのはず、10年ほど前に市民センターの水墨画教室に通い、今では指導者として活躍しています。週に1回は市民センターで20人ほどの生徒さんに教え、また自宅でも指導しています。そのほか、ゲートボールや畑仕事が日課で、えんどう豆やすいかを作っては知り合いの人に配って楽しんでいきます。息子さん夫婦とはスーパの冷めない距離に住み、気楽な一人暮らしです。

牧島・黒川小学校の4年生が浄水場見学

どれだけの水をつくっているのかな?

牧島小学校と黒川小学校の4年生66人が、6月7日に市浄水場の管理事務所を訪れ、有田川から取水した水が、安全でおいしい水になるまでの工程を勉強しました。

子どもたちは「1日にどれくらいの水がつくられているの」

「どのくらい使うの」など、活発に質問をしたりメモを取っていました。また沈殿池では、細かいゴミを凝集剤で粒々のゴミにして沈殿させたり、ろ過池では、いろいろな大きさの砂の層にたまった小さい不純物を取り除く様子を学習しました。



伊万里保育園で

チツクタツク チツクタツク ボーンボーン

伊万里保育園 齋藤睦子園長の園児145人は、6月10日の「時の記念日」に、時計屋さんごっこをしました。身の回りにたくさんある時計に親しみ、興味を持つように行われたものです。保育園の一室では、年長組の

お兄さんやお姉さんの「いらっしやい、いらっしやい」の呼びかけに、お金がわりのチケットで、色とりどりの腕時計を買ったり、手作りの時計や家から持ち寄った色々な種類の時計を手にとったり、興味深そうにのぞきこんだりしていました。



四季の詩

滴りに耐えてうつむき一羅漢

二里町川東

松井千草

夏の夜を桐下駄鳴らし歩きたる

静かなる昔を恋ふるひととき

大坪町柳井町

池田寿男



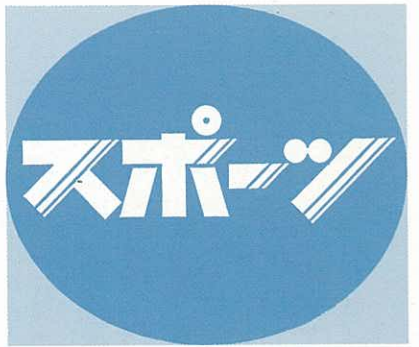

7月の町民スポーツ

7日(日)

- 牧島町民球技大会
8時半開会 黒川小学校
- 大坪地区子ども会ソフト・ミニバレーボール大会
7時半開会 立花小学校
- 大川内町子ども会球技大会
8時半開会 大川内小学校

14日(日)

- 黒川町民球技大会
8時開会 黒川小、黒川中

21日(日)

- 二里町民ソフト・ミニバレーボール大会
8時半開会 二里小学校

27日(土)

- 大川内町子ども会
ナイターグラウンドゴルフ大会
19時開会 大川内小学校

28日(日)

- 山代町子ども会連合会ソフトボール大会
8時半開会 山代中学校

伊万里市少年相撲大会 中学生団体は東陵中が制す

市少年相撲大会が、国見台相撲場で、5月18日に中学生大会、5月26日に小学生大会が開かれました。小学校11校と中学校5校から300人が出場。学年別に団体・個人戦が行われました。

土俵の上では豆力士の熱戦が繰り広げられ、応援に駆けつけた保護者や同級生から大きな声援が寄せられていました。

《団体戦》

- ▽小学校5年生 優勝〓二里小 2位〓南波多小 3位〓大川小
 - ▽小学校6年生 優勝〓立花小 2位〓大坪小 3位〓伊万里小
 - ▽中学校1・2年生 優勝〓東陵中A 2位〓国見中A 3位〓波多津中B
 - ▽中学校3年生 優勝〓東陵中A 2位〓黒川中 3位〓国見中
- 《個人戦(優勝者)》
- ▽小学5年 井上兼四郎(黒川)
 - ▽小学6年 岩本卓也(立花)
 - ▽中学1年 田中憲宏(国見)
 - ▽中学2年 松尾智明(東陵)
 - ▽中学3年 有山大作(黒川)



ソフトテニス大会



第18回市長杯争奪ソフトテニス大会が、5月26日に国見台庭球場で開かれました。市内はもとより唐津市などからも参加して、男女合計20チーム120人が出場し、市長杯を争いました。結果は次のとおりです。

- 【男子の部】①唐津市 ②玄海町 ③伊万里B 武雄市
- 【女子の部】①伊商高A ②松浦市 ③伊商高A 松浦高A

近郊中学生バレーボール大会

男子 啓成中 女子 伊万里中 優勝



第15回会長杯争奪伊万里市近郊中学生バレーボール大会が6月2日、男子が国見台体育館で女子が啓成中学校体育館で開かれました。この大会は、市内と近郊の中学校に参加を呼びかけ、地域全体のレベルアップを図ろうと毎年行われています。

男子7チーム女子12チームが参加して行われました。

- 【男子の部】
①啓成 ②今福 ③青島
- 【女子の部】
①伊万里 ②御厨 ③山代 今福

ロータリークラブ 青少年剣道大会

第30回市内青少年剣道大会が、5月26日に国見台武道館で開かれました。市内の小学生低学年から高校生までの児童生徒およそ300人が参加して、団体戦と個人戦が行われました。

- 団体戦の優勝は次のとおり。
- ▽小学低学年 明星館(東山代)
 - ▽小学高学年 済美館(二里)
 - ▽小学女子 明星館(東山代)
 - ▽小学男子 国見中
 - ▽中学男子 東陵中
 - ▽中学女子 伊万里農林高
 - ▽高校男子 伊万里農林高
 - ▽高校女子 伊万里商業高



くらしのチャンネル

お知らせコーナー

お知らせ

前納できます 国民年金

国民年金保険料の前納制度が、次の3種類になりました。

- ①1年間前納
 - ②6か月間前納
 - ③平成10年3月までの前納
- 年5・5割の利率による複利現価法の割引により大変お得になっていますので、前納により納付ください。なお、途中で60歳になる人は、その前月までとなります。

●問合先 市民課年金係

(☎22111内線220)

女性グループの活動を支援します

市は、市内で活動している女性を主としたグループ(会員の3分の2以上が女性)の団体登録を勧めています。グループ相互間の情報交換を促し、幅広い

世界・焔の博覧会記念 ウエスタンリーグ 伊万里大会



●日時 8月11日(日)
午前10時:開門
12時半:試合開始

●会場 国見台野球場
●対戦カード
福岡ダイエーホークス VS 広島東洋カープ

●入場料
内野席(小学生以上)
前売 1000円
芝生席(高校生以上)
前売 500円
当日 600円

*中学生以下の芝生席は無料
●チケット販売所
市教育委員会、市民センター、各町公民館、国見台管理事務所、商工会議所、スポーツ店、Aコープなどのスーパー各店
●問合先 ウエスタンリーグ伊万里大会実行委員会事務局
(☎22111内線465)

無料特設人権相談

人権、相続、不動産、借地借家、金銭貸借など、いろいろな問題について相談に応じます。

●日時 7月11日(木)

午前10時〜午後3時

●会場 山代公民館

●相談担当者

人権擁護委員 児島亨子さん

法務局職員 牧原新次さん

●問合先 市民相談室

(☎22111内線226)

図書館☆まつり

市民図書館の一周年記念に、「図書館まつり」を開きます。

絵本作家の講演会から野菜の即売まで楽しい催しがいっぱい。

●期 日 7月6日〜7日

●催し物案内 お話し会、お茶会、映画会、ダンスパーティー、川端誠講演会、ミニコンサート、生け花展、紙芝居など

●問合先 市民図書館

(☎24646)

応急手当を出張指導

救急事故が発生した場合、現場に居合わせた人の適切な応急手当が尊い人命を救うことにつながります。

市消防本部は、市民の皆さんを対象とした応急手当法の普及活動をしています。地域での会合などの際に、事前に連絡があれば担当者が指導に伺います。

●問合先 市消防本部

(☎24311内線46)

赤十字水上安全講習会

水の事故から尊い命を守るため、水の事故防止やおぼれている人の救助など実技と理論を学

ぶ講習会が開かれます。

●日時 7月17日(水)

午後1時半〜4時半

●会場 国見台体育館とプール

●受講料 無料

●内容 人工呼吸法、急造担架の作り方と使用方法など

●申込・問合先 市社会福祉協議会 (☎23931)

あなたの声を 道づくりに

建設省の諮問機関である道路審議会では、「21世紀のみちを考える委員会」を設け、これからの道づくりについて広く皆さんの意見、提案を求めています。

このため、提案の仕方などを紹介した「キックオフ・レポート」を希望者に差し上げています。あなたの考え方や自由な意見・提案をお寄せください。

●問合先 県土木部道路課

(☎0952257155)

ごぞんじですか 検 察 審 査 会

交通事故、詐欺、おどしなどの犯罪の被害にあったが、検察官がその事件を起訴してくれないのは納得できない。そのような不満をお持ちの人は、遠慮なくご相談ください。

あなたも検察審査員に選ばれることがあります。選ばれたら国民の義務として、積極的な参加と協力をお願いします。

●問合先 武雄検察審査会事務局 (☎095422159)

毎月第2月曜日は 仕事と健康を考える日

過労死などの相談に応じます。

●日時 毎月第2月曜日

午前10時〜午後4時

●相談先 財労年金福祉協会

●フリーダイヤル

☎0120-603114

全国安全週間(7月1~7日)

「危なかった」は赤信号
つみとろう職場に潜む危険の芽
災害を未然に防止し安全で安心して生活できるよう、事業所、施設などそれぞれ点検しましょう。

7月の行事

市民会館

(問合先：市民センター)

- 21日(日) 白竜ライブ'96
18時半 4120円
- 8月4日(日) NHKのど自慢
12時 入場整理券
- 8月6日(火) 伊西地区同和教育夏期講座
9時 関係者

市民センター

☎23911

- 5~7日 第26回西部写真コンクール入賞作品展
9時 無料
- 11日(木) 社会保険事務説明会
12時 関係者
- 16日(火) 演劇「炎の陶工副島勇七」
13時半と18時半 前売 3000円
当日 4000円
- 25日(木) ハイスクール就職ガイダンス
13時 無料
- 8月1日(木) 海のシンポジウム
13時 無料
- 8月7日(水) 同和問題講演会
13時半 無料
- 8月18日(日) イマリムジカコンサート
16時 前売1300円 当日1500円

市民図書館

☎234646

- 3~16日 川端誠・荒井良二
絵本原画展 10時 無料
- 6~7日 図書館☆まつり
10時 無料
- 16~26日 車いすマラソン大会の
写真パネル展 10時 無料
- ※毎週土曜日 おはなし会
14時半 無料

市民相談

☎2111 (内線226)

会場：市民相談室 時間：10時~15時
無料・秘密厳守

- 法律 (木) 4.18
- 社会保険 (金) 5.12.19.26
- 交通事故 (火) 9.23
- 行政 (水) 17
- 人権 (火) 2.16
- 身障者 (月) 22
- 消費生活 (月) 1.8.15.22.29
- 女性就業 (水) 3.10.17.24.31
- 心配ごと (木) 4.11.18.25

- 土地建物相談…毎月第1月曜日
13時~16時 会場 市民相談室
- 住宅相談…(木) 4.18
13時~16時 会場 市民ロビー
- ボランティア相談…毎週月曜日
10時~15時 会場 市民ロビー

ぼしゅう

参加しませんか 野性への挑戦

- 期日 8月17日~20日
- 会場 大川町東田代

●募集人数

- 小学5年生~中学生 54人
 - 野外活動指導者(大人) 10人
 - 高校生(サブリーダー) 10人
- *定員になりしだい締め切り。
参加費

自然の森キャンプ場

どっちゃん祭り踊り講習会

伊万里の夏どっちゃん祭りは8月3、4日で、総踊りは4日の夕刻からです。この踊り講習会を開きます。

- 日時 7月22日午後7時半~
- 会場 伊万里公民館
- 問合先 市商工観光課内どっちゃん祭り実行委員会事務局
(☎2111内線354)

広域市町村圏組合職員

伊万里・北松地域広域市町村圏組合は、電子計算センター職員を募集します。

- 募集人数 情報処理職員1人
- 受験資格 昭和46年4月2日から54年4月1日までに生まれた人で、情報処理技術者試験2種以上の資格保持者または電子計算機の実務経験2年以上を有する人
- 試験日 9月22日(日)
- 受付期間 7月24日~8月23日
- 問合先 ☎848伊万里市立花台2-1伊万里・北松地域広域市町村圏組合電子計算機センター(☎25274)

消防設備士試験

- 日時 8月25日午前9時
- 会場 佐賀中央工業高校
(佐賀市高木瀬西3-7-1)

●試験の種類

- 甲種消防設備士(第1~5類)
 - 乙種消防設備士(第1~7類)
 - 受付期間 7月15日~22日
- ※受験願書は消防署、各分署に用意しています。

●問合先 市消防本部

(☎234311内線54)

裁判所職員(高卒程度)

●受験資格

- 事務官Ⅲ種 昭和49年4月2日~54年4月1日に生まれた人
- 速記官研修生 昭和51年4月2日~54年4月1日に生まれた人
- 受付期間 7月1日~11日
- 1次試験日 9月15日(日)
- 問合先 佐賀地方裁判所事務局(☎095233161)

集合税の課税と納付

市県民税、固定資産税、国民健康保険税は、それぞれの税額を計算し、合計額を8期(7月から来年2月まで8回)で納付する集合徴収方式(略して集合税といいますが)で納入するようになっていきます。平成8年度の納税通知書と全期前納納付書、第1・2期分の納付書は、7月中旬に配付します。

今年度は、税制改正により市民税の均等割が2500円(昨年2000円)、県民税の均等割が1000円(昨年700円)になり、所得割は15万円(市県民税合わせて最高2万円)の特別減税が昨年に引き続き実施されます。このため市県民税は、第1期分を徴収せずに減税後の税額を第2期から8期までの7回で納入

するようになります。ただし、固定資産税、国民健康保険税は、従来どおり8回で納めるように集合税の期割額を設定しています。

○納付書の種類と内容

- 全期前納納付書：平成8年度の市県民税、固定資産税、国民健康保険税の総額を7月31日までに一度に納入する場合に使用してください。
- 第1期分納付書：集合税を8期で納める場合、第1期分の納入に使用します。納入期限は7月31日です。
- 第2期分納付書：第2期の納入に使用します。納入期限は9月2日です。
- 第3~8期分の納付書は2期分ずつ、後日送付します。
- 問合先 市税務課
(☎2111内線232)



宝道湖と山海の珍味をお楽しみください

『湖畔の味処 伊万里』 前田 武一さん

(島根県松江市浜佐田町1041)

☎0852(36)8969

故郷・伊万里から遠く離れた都会などで仕事に頑張っている伊万里市出身者がおられます。また「伊万里」という語感が好きで、これを店名にされているお店も数多くあります。このコーナーでは「伊万里」と縁が深いみなさんからのお便りを紹介します。

懐かしいふるさと伊万里の皆さん、お元気で活躍のことと、お喜び申し上げます。

わたしは、山代町久原で産声を上げました。間もなく父が亡くなり、母がわたしを連れて実家の松江へ帰りました。従って、伊万里での生活はほとんど無く、また知り合いも無く、知識もあまりありません。



思い起こせば昭和42年、当時は脱サラということが珍しい時代で、家内と2人でおでん屋を開業し、10年後に現在の店舗を新築、現在に至っています。その間、わたしは2回の大病を経験しましたが、お医者様、看護婦様のお力と家族の献身的な努力によって、現在も頑張っています。

さて、店名の由来については、ただ父の故郷の「伊万里」しか思い浮かびませんでした。父の顔も、もちろん知りません。でも、わたしが成人したのは父あってこそです。お陰様で来春「伊万里」は、開店30周年を迎えます。

松江市は人口14万6000人の小さな城下町です。国宝「松江城」を有し、山陰の小京都として、また島根県の県都として発展しています。宝道湖を懐に抱き、西に出雲大社と三瓶山、東に出雲富士といわれる大山を仰ぎ、また市内にも観光地がたくさんあります。



前列右から3番目が前田さん

松江市は宝道湖の南岸を国道9号線が、北岸を国道431号線が走っています。当店は松江城、島根県庁、松江市庁から近く431号線沿いに位置し、宝道湖に沈む夕陽が特に美しいので多くのカメラマンが訪れます。交通の便もよくJR山陰線はもとより、西に出雲空港、東に米子空港、福岡までの直行便や高速バスも走っています。

ところで、夏休みの山陰地方は格別です。足を伸ばして鳥取砂丘、日本海に浮かぶ隠岐の島、どうぞご旅行にいらしてください。当店も1、2階合わせて50、60名様の収容ができますので、前もって連絡いただければご案内いたします。ご訪問をお待ちしております。森の博覧会には、家族全員で伊万里へ行きたいと思っていますし、久しぶりのふるさとを楽しみにしています。最後になりましたが、故郷伊万里市の益々の発展と市民皆様のご健康とご多幸をお祈りいたします。

今月の表紙



牧島小学校2年 黒川 慎太郎さん

絵が大好きで、家でも時々描いています。伊万里津大橋の大きなつぼの横をいつも通るので、お母さんで行ったときの様子を描きました。つぼのカラフルな色と模様が、むずかしかったです。大きくなったら野球選手になりたいなあ。

編集室から

今日から7月、農家の皆さんは田植えも終わり、一段落というところででしょうか。「梨でいそがしかばい」という声も聞こえてきそうです。さて、まだ先のことと想っていた「世界・森の博覧会」が、いよいよ19日から始まります。盛りだくさんのイベントが伊万里会場(市街地・大川内山・ふるさと村)で予定され、あとは開幕を待つばかり。イベントでは、いろんな人との出会いや新しい発見があることと思います。あなたもイベントに参加して、伊万里の良さを再発見してはいかがでしょうか。(N)

人のうごき

平成8年6月1日現在
 ●人口 60,197人 (-23)
 男 28,585人 (-21)
 女 31,612人 (-2)
 ●世帯 18,220世帯(+22)
 ()は前月比

広報 伊万里 1996-7

■発行日/平成8年7月1日
 ■発行編集/伊万里市役所秘書課広報係
 ☎(0955) 23-2111
 〒848 佐賀県伊万里市立花台1-1-1
 ■印刷/株式会社三光



この用紙は、再生紙を使用しています。(古紙配合率60%)