



そめつけさんすいとうじんもんびょうがたびん  
染付山水唐人文瓢形瓶  
(1670~90年代)  
(佐賀県立九州陶磁文化館  
柴田夫妻コレクション)

今月の主な内容

特集	はじめませんか	生涯学習
パブリックインフォメーション	2	
特集	はじめませんか	生涯学習
みんなの広場	4	
企業訪問	11	
お便り	16	
ほがらかページ	12	
スポーツ	13	
くらしのチャンネル	14	



ジャパンエキスポ佐賀 '96

## 世界・焔の博覧会

WORLD CERAMICS EXPOSITION IN SAGA '96  
平成8年7月19日(金)~10月13日(日)

## 伊会 万里場

- 伊万里市街地会場 … 世界一の皿祭り  
世界の子ども陶芸祭など
- 大川内山会場 … 「匠の技」窯元探訪、窯元市など
- 伊万里ふるさと村会場 … 伊万里の食まつり  
観光農園など



# 世界焔博は10月13日まで

「燃えて未来」をテーマとして7月19日から始まった『世界・焔の博覧会』は、今月13日までです。残りわずかとなりました。伊万里サテライト会場である市街地・大川内山・ふるさと村の3会場でも、まだまだイベントが開かれています。この機会にぜひ、ご来場ください。



① 装いを新たにした「世界の子ども陶芸祭」

## 伊万里会場の催し物

区分	イベント名	会場	期日
市街地会場	世界一に挑戦 大皿展	ふれあい広場	～10月13日
	世界の子ども陶芸祭	商店街アーケード	～10月13日
	国際アマチュア陶芸展	市民センター	～10月13日
	屋台村バザール	ふれあい広場	10月13日 午前11時～
大川内山会場	食談義 (酒井柿右衛門さんと)	山平(船屋町)	10月8日 午後7時～
	伊万里陶器商展と文化展	歴史民俗資料館	～10月13日
ふるさと村会場	自然の中の「鍋島藩窯美術館」	鍋島藩窯公園	～10月13日 (会期以降も)
	「匠の技」窯元探訪	大川内山窯元	～10月13日 (会期以降も)
	焔博記念・窯元市	大川内山窯元	10月9～13日
ふるさと村会場	伊万里の食祭り	ふるさと村	～10月13日
	楽焼き・手すき紙験 (随時)	ふるさと村	～10月13日 (会期以降も)

残り十数日となった「世界焔の博覧会」。皆さん市内3会場の催しをご覧になりましたか? 「行ってきたはい、楽しかった」という返事とともに「今までぬったかったけん、これから行くばい」という言葉も返ってきてそうです。伊万里サテライト会場(市街地・大川内山・ふるさと村)では、まだまだ焔博ならではの催しが開かれています。

市街地会場のふれあい広場(常光寺跡地)では世界一に挑戦中の大皿と伊万里牛山車を、商店街アーケード内では世界48か国と国内の子どもの焼き物1500点を展示しています。また、市民センターで開いている国際アマチュア陶芸展は、歴代鍋島大賞の受賞作品や著名人の作品も展示しています。大川内山会場の鍋島藩窯公園では、鍋島の器をその文様の素材となった草花の隣に展示しています。窯元では、実際の焼き物の製造過程を見学する窯元探訪ができます。南波多のふるさと村会場では、伊万里の特産品を紹介した食祭りの開催や楽焼き・手すき紙を体験することができます。この焔博の期間中に、ぜひ各会場へご来場ください。

## 明るい選挙を

贈らない  
求めない  
受け取らない

政治家(候補者、候補者になろうとする人および現に公職にある人)は、寄付をすると処罰されます。有権者の寄付要求も処罰されます。

※具体例

① 政治家が選挙区内にある者に対して(親族・6親等内の血族、配偶者、3親等内の姻族を除く)お見舞いやお祝い、お中元、お歳暮、お年玉などを贈ることはできません。

② 政治家は会費制でない会合に招待されても、ご祝儀や雑しよ、旅行の餞別などを贈ることはできません。

③ 政治家は「お供日」や「お正月」などに親族以外の人が訪れても、酒食を提供することはできません。また、お祭りの寄付や、お供日のお花なども出すことはできません。

④ 政治家が結婚披露宴や葬式に自分で出席し、その場において祝儀や香典を出すことは、選挙に関しないもので、かつ一般社交の程度を越えないものであれば罰則の対象とされていません。

⑤ 政治家に対し、選挙区内へ

の寄付をするように勧誘したり、要求したりすることは、だれでも禁止され、威迫して求めると処罰されます。

⑥ 政治家は、年賀状、暑中見舞状などの時候のあいさつ状を出すことは禁止されています。(ただし、選挙区内の人に対し答礼のための自筆によるものを除く)

## 小選挙区 比例代表並立制に

衆議院議員の選挙制度が改正され、中選挙区制から小選挙区比例代表並立制に変わりました。小選挙区選挙と比例代表選挙の2つの選挙によって議員を選ぶようになります。小選挙区選挙では候補者名を、比例代表選挙では政党などの名称や略称を記入します。

小選挙区選挙は、1選挙区内で得票数が最も多い候補者が当選します。比例代表選挙は、九州ブロック(定数23人)内で各政党の得票数に応じ、政党の名簿順に当選人が決まります。

● 問合せ 市選挙管理委員会

(☎) 2111内線470



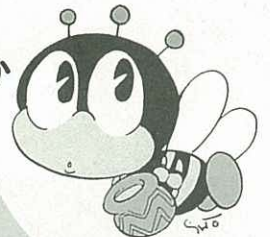

生涯学習のマスコット  
“マナビ”

「いつでも、どこでも、だれでも、なんでも」

# 主役はあなたです

社会の変化が急激に進むにつれて、わたしたちのあらゆる生活の場で生涯学習の必要性がますます高まっています。

このため「いつでも、どこでも、だれでも、なんでも」を合言葉として、楽しく学習することが大切だと思われまます。

「自分は何もやっていない」という人も、自分の得意なことから取り組み、心豊かな毎日を送りましょう。

## 生涯学習とは

みなさんは、楽しく豊かな生活を送るために、学校で勉強しているほか、学校を卒業した人も趣味や仕事を通して知識や技術を身につけたり、スポーツに親しんだりという学習活動を行っていると思います。

生涯学習とは、このように一人ひとりが生きがいのある充実した人生を送るために、生涯にわたって行う学習活動です。

そして、その学習の成果を個人から家族へ、さらに社会全体へとつないでいくことが望まれます。さまざまな実践活動を通して、伊万里に住んでいるすべての人が、伊万里に住みたい、また住んでいることを誇りに思えるようなまちづくりをしようとするものです。



市では「伊万里学」を学習活動の核として、さまざまな学習と実践の機会を提供しています。

## 伊万里学とは

伊万里の風土・歴史・文化・産業・人物など、まだあなたが知らないことや知りたいことなどを学習し、郷土に対する誇りと愛着をはぐくみ、地域づくりにつなげようとする学習と実践活動のことです。

## 伊万里学の学習活動

- ▼伊万里学ゼミナールの開催  
〔平成4年度〕
- ▼伊万里塾の開設  
〔平成5年度〕
- ▼伊万里讃歌の普及  
〔平成4年度〕
- ▼ふるさと読本の編さんなど  
〔平成4年度〕

## 生涯学習をすすめるために

—いつでも、どこでも、だれでも、なんでも— 楽しく学習（楽習）できる環境をつくるために、下図のような組織をつくって、生涯学習の推進に向けて取り組んでいます。

生涯学習  
推進協議会

### 生涯学習推進協議会

平成6年3月、猪山勝利長崎大学教育学部教授を会長として委員15名で組織されている。推進本部からの諮問に応じ審議を行ったり、生涯学習の推進について提案等を行う。

### 生涯学習推進本部

平成6年3月、「文化がかおり市民が誇れる新しい伊万里市づくり」を目指し、市長を本部長として発足。

### 生涯学習推進会議

平成7年2月、生涯学習が総合的かつ効果的に推進されるよう、事業の実践や調整、情報交換等を行う。市民団体、機関、企業、行政の代表70名で組織。





平成6年度宝くじ助成備品

黒川町開発促進協会

12月8日の市民音楽祭に向け練習に励む、北部の伊万里讃歌を歌う会



山代公民館で、初めてのリサイクルセンター



週1回の伊万里手話の会



ポリテクセンターの能力開発セミナー(回く回成形コース)



伊万里学ゼミナル公開講座、講演会

## 生涯学習活動の例

### 個人や家庭での

- 余暇活動(合唱・ダンス・写真・書道・絵画・読書などの趣味・芸術)
- 観光(自然体験・史跡めぐり)
- 家庭教育など

### グループ・団体での

- 伊万里塾(市内12地区)
- 地区清掃作業(空き缶回収・リサイクル活動)
- ボランティア活動(老人介護・点字翻訳)やレクリエーション
- まちづくり活動(特色づくり・商店街活動)
- スポーツ活動など

### 一般行政での

- 学校教育(幼・小・中・高)
- 社会教育(コミュニティ活動・文化活動)
- 農林水産・商工業の技術研修事業
- 伊万里湾活用や都市整備事業
- 職業訓練、能力開発など

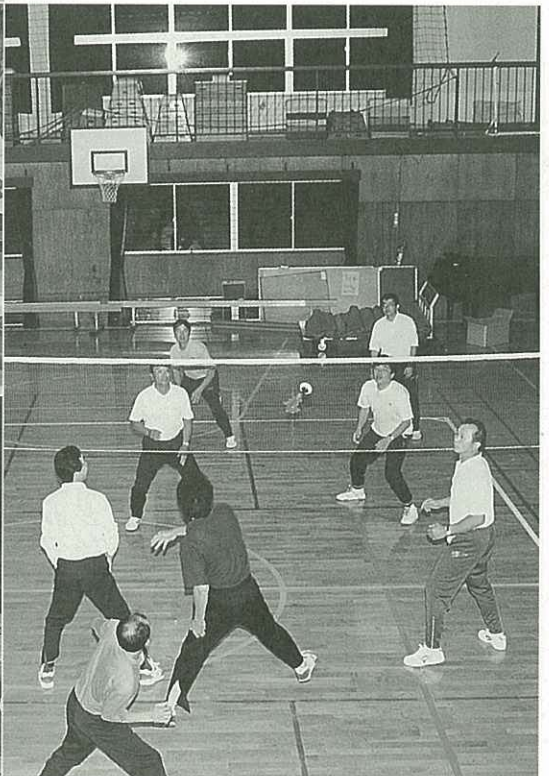

体力増進指導員(平山茂男さん)によるニュースポーツ教室



生涯学習のマスコット  
“マナビイ”

# 特集 はじめませんか 生涯学習

## これからの 取り組み

昨年度、生涯学習のまちづくり推進計画が策定されました。これに基づき、平成9年度から次の4つの方策により順次スタートできるように、検討計画中です。

### ●ハード面

#### (1)生涯学習センターの整備

生涯学習に関する相談や情報提供の場を整備計画中です。また、佐賀県立生涯学習センター（アバンセ）とのネットワークなどを検討しています。

- ① 講座、イベント情報
- ② 指導者情報
- ③ 団体サークル情報
- ④ 施設情報
- ⑤ 資格情報
- ⑥ 相談窓口情報
- ⑦ 視聴覚情報
- ⑧ 制度、豆知識情報
- ⑨ 女性問題などに関する情報

### ●ソフト面

#### (2)人材バンク制度

市民のあらゆる学習要求に対応するため、指導者を発掘し、その活用を図ることによって市民相互の学習活動をより盛んにします。

そのため、市内に潜在する人材を発掘し登録するなど「人材バンク」を設け「学びあい教えあい」システムとして機能させます。

事業の推進にあたっては、市民の自発性を尊重しつつも、営利企業や特定の宗教・政治活動は行わないことを基本とします。指導者の資格は、市内在住もしくは在勤する20歳以上のひととします。

指導者の活用については、学習をしようとする市民グループ・団体などが登録リストから指導者を選定し、直接指導者と

生涯学習推進会議  
副委員長



田内法子さん  
(脇田町上ノ山)

伊万里塾では、郷土学習などの活字型学習が盛んに行われています。加えて、例えばボランティア活動などの実践に関する講座などを開き、知ってもらうなど活動の輪が広がればいいと思います。また、生涯学習の拠点として、待望のすばらしい市民図書館ができましたが、高齢者の利用が少ないようです。まだ一度も行ったことがない人もいます。各地区の老人会単位でも、バスで送迎して図書館見学を考えてはどうでしょうか。

#### (3)伊万里カレッジ (仮称)構想

伊万里学を核とした生涯学習活動を推進し、より広めることにより、より良い伊万里市づくりを目指します。

そのため、生涯学習活動の実践や研究などを深めるための活動組織「伊万里カレッジ(仮称)」を構想中です。

カレッジは、伊万里学の学士号や修士号、博士号の学位取得者をはじめ、市民の生涯学習活動を支援する企業や団体の代表者などで構成します。

主な活動としては、市民が希望する有名講師などによる大型講演会を開きます。

また、テーマや分野ごとに検討研究を深める活動などを行います。

#### (4)伊万里学サークル 活動支援

伊万里学をさらに市内全域に普及するための学習グループの支援について計画中です。

●学習グループ  
自主的な学習グループで1グループ10人以上で構成。  
(政治的、宗教的、営利的なグループは除く)  
今後の生涯学習情報等のお知らせにご注意ください。

#### 生涯学習についての ご相談・ご意見などは

市教育委員会生涯学習課  
(☎21111内線462)  
市文化のまちづくり推進室  
(内線485)



伊万里塾(啓蒙舎塾長)  
岩永 融さん  
(脇田町脇田)

住んでいる所に対する愛着心をはぐくむため、祖先の生きざまなど地区独特な歴史・文化などを記載した町史をつくる必要がある。

また、これを地区住民に知らせるための自主的な案内板の作製や、将来的には博物館・美術館の建設が必要となってくると思う。



NTT伊万里営業所長  
石本 研一さん  
(立花台2丁目)

レイモンド・チャンドラーの小説中の名せりふ「しっかりと生きていかなかったら、生きていられない。やさしくなかったら、生きていく資格がない」は、生涯学習の原点に通じる。人の世で幸福に生きるには、常に相手を思いやる「恕」の心と自己啓発する心が大切だ。

# わがまち「伊万里」のために 〇〇達人、□□先生、△△鉄人…etc. 大集合

～「学びあい教えあう」市民システム～

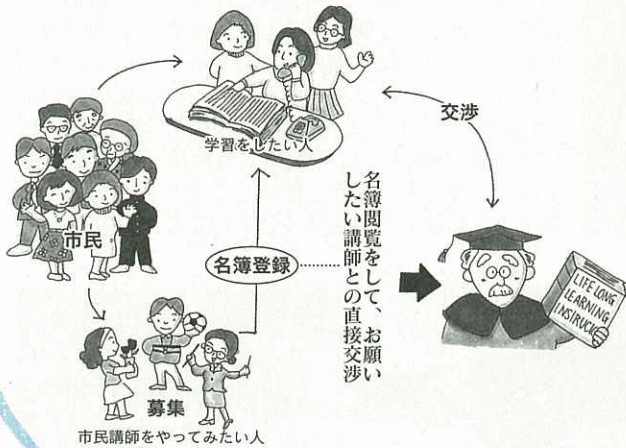

## ■伊万里市ふるさと人材バンク制度(仮称)募集要領

- 資格者 市民および市内在勤者で20歳以上の人
- 応募方法 所属グループや団体などの推薦または本人の申請
- 登録等 推薦・申請を受理後、登録書を交付、リスト登録し、市民にPR(申請・登録は平成8年10月1日から随時)
- 活動等 市内のグループや団体などからの要請・連絡により、奉仕を原則に秀でた技術や知識等を伝授する。
- 活動等の時期 人材活用は、平成9年度から実施(予定)
- 問合・提出先 市教育委員会生涯学習課(☎23111内線462)  
市文化のまちづくり推進室(☎内線485)  
各町公民館



グローバル研修生  
池ノ上昭子さん  
(搦町)

第5回グローバル伊万里海外研修派遣事業で、2年前に図書館ボランティアのアメリカ研修に参加した。図書館で勉強している子どものそばで、ある人が鉛筆を研いでいる。これもボランティアだと知った。育児と勤めという制約はあるが、子どもと図書館に行った時は、いっしょに本の整理などを行っている。ボランティアということを構え、それに縛られるのではなく、個人ででもできることから、できる範囲で始めることが大切だ。

## 伊万里市ふるさと人材バンク(仮称)の

# ネーミング(名称)も 募集します!!

## ■伊万里市ふるさと人材バンク制度(仮称)募集要領

- 資格者 市民および市内在勤者
- 応募方法 応募表またはハガキで(ファックスでも可)
- 賞 最優秀賞 1点以内(5万円相当の品)  
優秀賞 2点以内(1万円相当の品)
- 問合・提出先 市教育委員会生涯学習課(☎23111内線462)  
市文化のまちづくり推進室(☎内線485)  
FAX236113



松こっこ会長  
原口邦雄さん  
(松浦町上原)

松浦町を活性化するため、できることから始めようと20～40歳代の80人が集まり平成6年に松こっこ会を結成した。  
花火大会などのイベントや地域のことをもっと知ろうと松浦町マップを作成した。  
今後は、公民館まつりなど町の行事との1本化が必要だ。



北部の伊万里讃歌を歌う会  
中西タツ子さん  
(波多津町木場)

第1回伊万里讃歌を歌う会から参加。伊万里の歴史やロマン、未来への希望を歌った伊万里讃歌を歌い受け継いでいくことが大切です。  
練習は第1・3木曜日の午後8時～9時半で、黒川公民館で行っています。継続するには家族の協力が必要です。

# みんなの広場

このコーナーでは、あなたの周りの身近な出来事や話題を待っています。市役所広報係へご連絡ください(☎2111・内線207)。



## ◀ 掘り出し物がいっぱい(9月23日)

『第1回伊万里リサイクルフェア』が、市役所の公用車車庫などで開かれました。これは、ゴミ減量化とリサイクル化に向けた取り組みとして行われたものです。リサイクルの作品展やパネル展のほかに「ガレージセール」と呼ばれる不用品バザーがあり、17の団体や個人が日用雑貨や自転車、衣類などを出店。たくさんの方が、所狭しと並べられた品物のなかから掘り出し物を見つけていました。

## ↓ 楽寿園で、おしゃれクラブ(9月18日)

お化粧して、前向きに生き生きと過ごしてもらおうと、化粧品メーカーなどの協力によって毎月1回おしゃれクラブが開かれています。指のリハビリを兼ねたマッサージの後、お化粧をした自分にちょっと満足そうでした。



## ↑ 屋台村に郷ひろみ(そっくりさん)が出現(9月7日)

市内の特産品や食べ物を集めた焔博・屋台村フルーツバザールが、市民会館で開かれました。またホールでは、カラオケ大会と郷ひろみそっくりさんショーも行われ、集まった市民は歌声と伊万里の味に酔いしれました。

## ↓ 伊万里牛に舌鼓「農業体験」(9月21~22日)

県内外の若い独身女性37人を招待して「農業体験スクール」が開かれました。農業・農村に親しみと理解を深めてもらおうと行われたものです。参加者は農作業を体験した後、伊万里牛のバーベキューを味わいながら農業青年と交流しました。



◀ 有田川河川敷でミニ四駆レース(8月24~25日)  
二里をなんとかしゅう会(山崎光英会長)主催の第4回有田川カワニバルが、有田川河川敷で開かれました。子どもたちにも人気の「ミニ四駆レース」や魚釣り大会、オートキャンプなど、有田川を活用したイベントが繰り広げられました。



# わが家のアルバム



**古賀 大智ちゃん** (61か月)  
★浩和・直子さんの長男  
★大坪町栄町

8月にピカピカの家が完成し、おじいちゃん・おばあちゃんと一緒に住んでいるんだよ。おじいちゃんと散歩に出かけるけど、近所の人から「よく似ているね」と言われるんだ。もちろん、おふるもおじいちゃんと一緒にさ。

やっと、おしっこのことをシーと言えるようになって、もうすぐオムツが取れるんだよ。



健康でやさしく、思いやりのある子に育ってほしい。そして、おねえちゃんといっしょに仲良くしてね。

# ほほえ美さん



**森田 直子さん** (24歳)  
★東山代町大久保

特別養護老人ホーム「長生園」に勤めている直子さん。おじいちゃん・おばあちゃんの日常生活の介護（食事やトイレの世話）が主な仕事です。「この仕事を一度したら、やりがいと楽しさで辞められない」と言います。

趣味は、手芸と伊万里太鼓。すてきな洋服をショーウィンドウで見かけると、自分で作ってみようかなと考えるそうです。また、太鼓は、太鼓の会での練習（週1回）と自宅でのイメージトレーニング。「太鼓をたたいて、気持ちいい汗をかきませんか。興味がある人は、わたしに声を掛けてくださいネ」と話してくれました。

➡ **ウォークラリーで松浦町の史跡巡り** (8月25日)  
松こつこ会（原口邦雄会長）主催の「サマーフェスタまつら96」が、松浦運動広場を中心に開かれました。地元の名所旧跡を巡るウォークラリーには、親子連れなど50人が参加。このほか地元農産物や加工品のバザーなどで賑わいました。

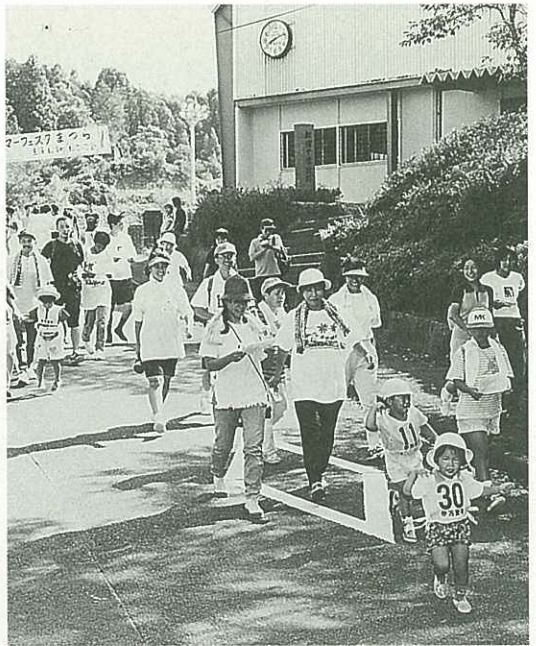

➡ **福岡ドーム伊万里牛キャンペーン** (8月25日)

伊万里牛振興会は、福岡ドームでキャンペーンを実施。プロ野球の福岡ダイエーホークス対西部ライオンズ戦を前に川本明会長やキャンペーンガールが両軍監督や選手に伊万里牛や梨を送り「伊万里」ブランドのイメージアップを図りました。



➡ **世界の『伊万里さん』が大集合** (9月20～21日)

伊万里という名を店名や会社名にしている、アメリカをはじめ各地の『伊万里さん』17店舗31人が市内に集まり、ネットワーク会議が開かれました。会議では命名した由来や伊万里に対する思い入れなどの意見が交わされ、相互の発展を誓い合いました。

## 昭和ロマンの美人画家

# 多久島徳造回顧展

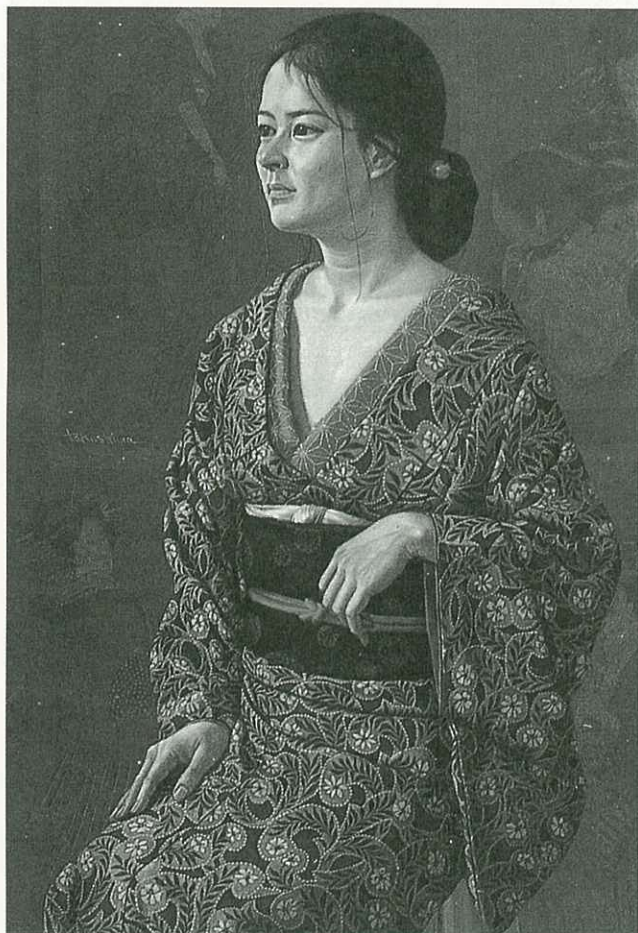

故多久島徳造さん  
大正14年11月1日  
生まれ

2年半前に68歳で亡くなった、画家多久島徳造さんの回顧展が、県立美術館で9月3日から8日まで開かれました。近隣県内の美術愛好家からなる「ハチロク会」やご家族の人たちによって、美人画をはじめ、静物画、風景画など157点が無料で公開され、在りし日をしのび多くの美術ファンが訪れました。

多久島さんは浦之崎の出身で、独学で絵を学びました。家業の酒屋を継いでしばらく絵を中断しましたが、昭和51年から活動を再開。主に人物画を得意とし、毎年、卒園する地元の保育園児に似顔絵を描き続け



ました。また、生前には「若い人たちは型破りな創造力を持ち、自己主張を貫いて、世界に誇る焼き物文化を築いてほしい」と話していました。

## 郷土の文化財

伊万里焼の歴史シリーズ⑧

# 伊万里焼のひろまり

～日本中にひろまった伊万里焼～

寛永15年（1638）に京都の松江重頼は「毛吹草」という本に「唐津今利ノ焼物」と初めて記しています。伊万里焼はまず、唐津焼が積み出されていた販路のつて関西方面へ広まりました。



染付扇文大皿(伊万里市教育委員会蔵)

寛文年間（1661～71）ごろに、紀州（和歌山県）の商人が伊万里津へ来て、初めて江戸（東京）へ伊万里焼を積み出してから関東方面に広まるようになり、寛文8年（1668）には江戸から伊万里屋五郎兵衛が有田へ仕入れに来たといえます。

寛文年間ごろに関東方面などへも伊万里焼が広まったのは、中国の清王朝が1656年に中国船の対外貿易を禁じたので、日本へ磁器は入ってこなくなつてからだと思われまます。

17世紀の末から18世紀の初めに長崎県の波佐見などで「くらわんか茶碗」という値段の安い磁器が大量に焼かれるようになる、伊万里焼は日本中の庶民に広まりました。

天明9年（1789）に伊万里津を訪れた日本最初の銅版画家 司馬江漢は『西遊旅譚』という本の中で「焼き出す陶器、日本国中にいたる」と記しています。（つづく）

「伊万里の陶器商人展」は、歴史民俗資料館(松島町)で10月13日まで開いています。

## 企業訪問 VOL.7

企業誘致で市内に進出した会社を訪問し、会社の概要をご紹介します。

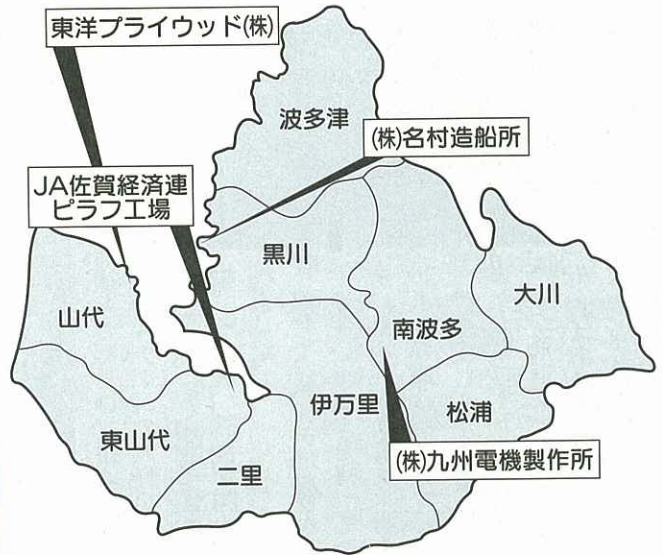

見つめます。人、住まい、未来。

### 東洋プライウッド株式会社九州工場(山代町) (久原2区)



合板建材メーカーとして名古屋から進出し、昭和43年12月に操業を開始。盛んな住宅需要に対応するため、平成6年に住宅設備機器の製造に全面的な切替えを行いました。現在では、主にハウスメーカーからの受注により、内装、ドアや階段などの室内インテリア部材を製造し、全国に配送しています。

資本金は1億6千万円、従業員は202人で、代表者は若園義雄工場長です。

海へ陸へと未来に翔く大きな夢

### 株式会社名村造船所伊万里事業所(黒川町) (塩屋)

昭和48年12月、七ツ島工業団地の進出企業第1号として20万トンのドックを有する造船所が操業を開始しました。昭和50年3月に第1船を引き渡して以来、通算130隻以上の貨物船やタンカーなどを建造。東南アジアやヨーロッパ

パなどに輸出しています。

また、佐賀空港へのアクセス道路に架かる空港大橋など橋梁の製造などにも取り組んでいます。資本金は45億円、従業員は関連会社を含め1350人で、代表者は盛山昭雄事業所長です。

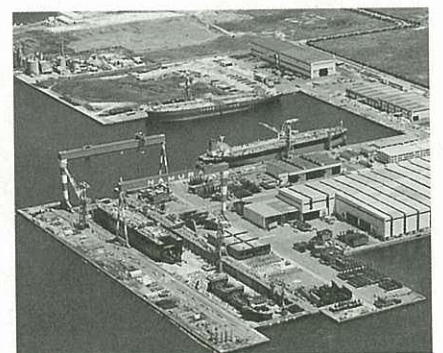

技術革新に努め社会に奉仕する

### 株式会社九州電機製作所(南波多町) (府招上)

電気機器と変圧器、配電盤の製造や改造、修理業として昭和61年5月、新天町で操業を開始。昭和63年11月に現在地に工場を移転し、受注生産により、設計から製作、完成試験まで行っています。最近では、東京湾横断

道などのトンネル工事用掘削機の電気設備のほか、船舶の変圧器などを製造し、その製品は国内外で使われています。

資本金は1000万円、従業員は24人で、代表者は前田力代表取締役社長です。



本物志向のおいしさを追求

### JA佐賀経済連ピラフ工場(東山代町) (里)

昭和59年2月に里工業団地で操業を開始。需要の伸びに合わせ、第2工場さらに製造ラインを増設しました。県内で生産された良質の米と農畜産物を材料として、1日当たり25万食の冷凍ピラフを製造し、大手食品

メーカーや生協を通じて全国に出荷しています。

鶏ごぼうピラフは全国1位、高菜ピラフは全国3位という人気商品を製造する当工場の従業員は130人、責任者は川原英雄工場長です。



# ほがらか ページ



## 市長杯争奪ゲートボール大会 第1ゲートの通らんばい

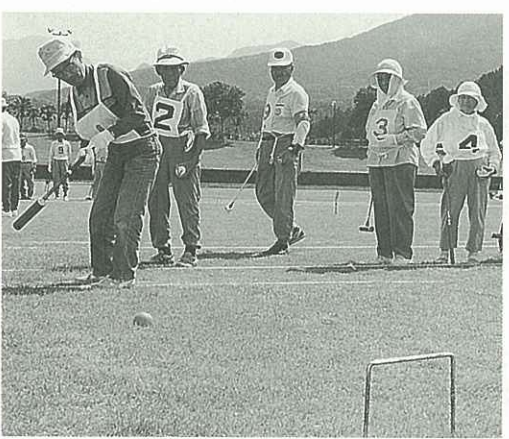

第9回市民ゲートボール大会が、9月19、20日に国見台陸上競技場と球技場で開かれました。市内各地の老人クラブから87チーム、617人が参加。この大会は、ゲートボールを通じて相互の親睦と融和、体力づく

りを目的に開かれたものです。開会式では、松浦町堤川の田代日代次さん（94歳）など90歳以上の選手10人に特別賞のメダルが授与されました。そして、試合組み合わせの1番くじを引いた中通Aチームの大野初雄さん（72歳）が力強く選手宣誓。その後、試合が開始されました。試合では、スティックを上手に使いボールを打っていました。なかには「第1ゲートの通らんばい」という声も聞こえてきました。また、各コートでは盛んな声援が飛び交い、おじいちゃん・おばあちゃんのハッスルプレーが続出。元気な姿と笑顔を見せてくれました。

## 浦之崎保育園の交通安全パレード 演奏しながら元気良く行進

浦之崎保育園（山口 長園長）の園児37人が、9月21日、浦之崎地区内を約1キロ、楽器を演奏しながらパレードしました。これは、同日から始まった「秋の交通安全県民運動」の一環として行われたものです。

浦之崎保育園（山口 長園長）の園児37人が、9月21日、浦之崎地区内を約1キロ、楽器を演奏しながらパレードしました。これは、同日から始まった「秋の交通安全県民運動」の一環として行われたものです。



## アジアの子どもたちが来伊 歌や踊りで国際交流

「世界の子ども陶芸祭」へ出展した海外の子どもたちが、9月13日、大川内小学校を訪れ、同校の児童と交流しました。来伊したのは、韓国・台湾・シンガポール・ネパールの子ども8人。各国の子どもたちは同校に到着すると、給食の歓迎を受けました。その後、体育館で行われた全校生徒との交流会では、それぞれの国を紹介したり、歌や踊りを披露。違う文化に触れながら、楽しい一時を過ごしました。

## 四季の詩

秋祭お国言葉に戻りいし

瀬戸町早星 津上清美

支へてもささへてもなほ紅萩は

小花満たして地面に届く

陣内池 仲子



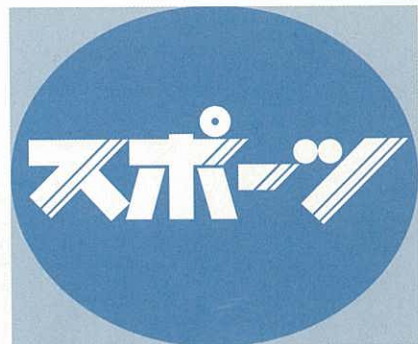

## 10月の町民スポーツ

10日(木) 体育の日

- 国見台陸上カーニバル  
9時 国見台陸上競技場
- 波多津町歩こう会・  
グラウンドゴルフ大会  
9時半 波多津中学校

13日(日)

- 伊万里町民駅伝大会  
9時半 伊万里町内
- 大坪地区区民グラウンドゴルフ大会  
9時 大坪小・伊万里中学校
- 伊万里市小学校陸上運動大会  
8時15分 国見台陸上競技場

20日(日)

- 黒川町民グラウンドゴルフ大会  
8時半 黒川小学校
- 東山代町民体育大会  
8時 東山代小学校

27日(日)

- 市民体育祭  
9時 国見台陸上競技場

## 県西北部地区高校野球大会 敬徳高校 優勝を飾る

第75回県西北部地区高校野球大会が、9月14～16日の3日間、国見台野球場などで開かれました。伊万里、唐津、多久地区から14校が参加。敬徳高校が3年ぶ

り2度目の優勝を飾りました。

敬徳高は2回戦の唐津東高を13対2の5回コールドで、3回戦の唐津商業高を10対3の7回コールドで破り決勝へ進みました。決勝戦では小城高と対戦、両投手の投げ合いとなり、2対1で接戦を制しました。

今大会は、伊万里地区のチームの活躍が目立った大会でした。伊万里商業高は、1回戦で今夏の甲子園出場校の唐津工業高と対戦、11三振を奪い2死球を出しただけのノーヒットノーランを記録しました。

入賞は次のとおりです。

- 優勝 敬徳高校
- 2位 小城高校
- 3位 伊万里商業高校  
唐津商業高校



## 桑原杯 バドミントン大会



第5回桑原杯バドミントンダブルス選手権大会が、9月8日に国見台体育館で開かれました。結果は次のとおりです。

### 【男子の部】

- 優勝 白石浩章・加川英治組
- 2位 上村正臣・小山康生組
- 3位 土井和則・高峯明博組

### 【女子の部】

- 優勝 進藤藤子・島本麻美組
- 2位 松崎ミツエ・西岡須美子組
- 3位 上村志子・小松洋子組

## シニアバスケットボール 全国3位 伊万里イエロース



全国シニアバスケットボール交歓大会が、9月13～15日に山形県八幡町で開かれました。参加資格が40歳以上という初の大会で、全国各ブロックの代表16チーム190人が参加。

九州代表として出場した伊万里イエロースは、対戦相手の強豪を接戦で勝ち抜き、見事に全国3位に輝きました。

イエロースは、今年4月に結成したばかりの新しいチーム。メンバーは9人で、職業は会社員や公務員などさまざま。毎週市内の体育館で練習しています。

## 正鶴会弓道選手権

第14回伊万里正鶴会弓道選手権大会が、9月22日に国見台弓道場で開かれました。県内はもとより、福岡や長崎から90人が参加。競技は、28材離れた直径36材の的へ8本の矢を放ち、当たった本数で競いました。

結果は、7本命中した唐津市の大塚 巧さんが優勝しました。

市内選手の入賞者は、次のとおりです。

- 5位 川原 丈司
- 7位 橋口 直紹
- 10位 梶原 博之

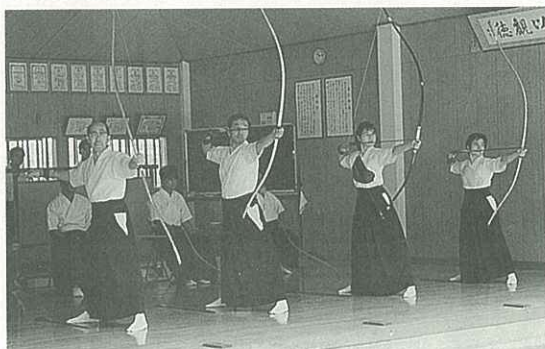

## お知らせ

### 暮らしのミニ総合相談

10月13日から19日は、秋の行政相談週間です。

暮らしの中の悩み事、行政についての苦情や意見要望などを相談ください。無料、秘密厳守。

●日時 10月17日(木)

午前10時～午後3時

●会場 市役所市民相談室

●相談内容 道路、農地、登記、税金、家庭、相続、サラ金等

●問合せ 市民相談室

(☎2111内線226)

### Uターン就職相談会

Uターン就職希望者のための佐賀・長崎・熊本県合同相談会が開かれます。3県の企業60社との就職面接会もあります。

●日時 10月26日(土)

午前10時～午後4時

●会場 新宿エルタワービル

13階「グリーンホール」(東

## 助成します! 乳幼児の医療費

市では、3歳児未満の乳幼児の医療費を助成しています。

- 対象 3歳未満の乳幼児で、国民健康保険の被保険者または各種社会保険の被扶養者
  - 助成金 医療機関などに支払った外来や入院の自己負担金額
  - 助成期間 生まれた日から満3歳の誕生月の末日までで、今年4月1日の診療分から入院の場合も満3歳の誕生月まで該当します。
- ※申請書は、市福祉事務所、各出張所、保健センター、病院の窓口にて用意しています。
- 問合せ 市福祉事務所婦人児童係 (☎2111内線258)

### 京都新宿区西新宿1-6-1

※大阪会場の県Uターン相談会は、12月1日午前10時から大阪駅前第1ビル9階「県大阪事務所」で開かれます。

●問合せ 県職業安定課

(☎0120-444-599)

### 高齢者就職相談会

10月は高齢者雇用促進月間です。高齢者の再就職を促進するため、求人者と集団見合い方式による相談会が開かれます。

●日時 10月15日(火)

午後1時～4時

●会場 伊万里市農協会館

●申込・問合せ 伊万里公共職業安定所 (☎2131)

### 阪神・淡路大震災義援金第3次配分が行われます

●対象 住居が全・半壊(焼)し、生計維持者の平成7年の総所得が690万円以下の世帯

●支給額 1世帯あたり10万円

●必要書類 申込書、り災・課税証明書など

●提出・問合せ 震災時居住市町の担当課

### 県民手帳の予約受付

平成9年版県民手帳の予約を受け付けています。希望者は、区長さんへお申し込みください。

●申込期限 10月21日(月)

●規格および価格

大型(14.5×9センチ)550円

小型(11.0×7.5センチ)400円

●配付期日 12月初旬予定

●問合せ 市情報管理課

(☎2111内線408)

### 応援します 職場の健康

伊万里・有田地域産業保健センターは、産業医がない労働者50人未満の事業場を対象として、働く人の健康を支援するた

## 労働保険への加入はお済みですか?

労働者を一人でも雇用する事業主は、業種のいかんを問わず、すべて労働保険(雇用保険・労災保険)に加入しなければなりません。

- 雇用保険とは 労働者が失業したとき失業給付を行うほか、失業予防のために必要な援助を行い、労働者が安心して働けるような制度です。
  - 労災保険とは 労働者が業務上の災害により負傷、疾病または死亡した場合に災害補償を行ったり、労働者福祉に必要な援助を行う制度です。
- 問合せ 伊万里公共職業安定所 (☎2131)

### 計量器の定期検査

はかりを取り引きや証明に使用する人は、必ず検査を受けてください。

月日	時間	会場	月日	時間	会場
10/28(月)	10:00~11:30 13:00~14:30	浦ノ崎公民館 山代公民館	11/1(金)	10:00~11:30 13:00~14:30	黒川公民館 波多津公民館
10/29(火)	10:00~11:30 13:00~14:30	海野農業倉庫 桶久公民館	11/5(火)	10:00~14:30	南波多公民館
10/30(水)	10:00~11:30 13:00~14:30	東山代公民館 二里公民館	11/6(水)	10:00~11:30 13:00~14:30	大川公民館 松浦公民館
10/31(木)	10:00~11:30 13:00~14:30	牧島公民館 畑川内公民館	11/7(木) 8(金)	10:00~14:30	中央公民館

※通知書、印鑑を持参ください。

会社も、お店も、学校も、病院も 事業所・企業統計調査 ご協力ありがとうございました。

# 10月の行事

## 市民センター

☎23911

- 9日(水) 市老連婦人部「講演会」  
9時半 関係者
- 10日(木) 伊万里子ども劇場  
わらび座公演 13時半 関係者
- 13日(日) 劇団・宍の会アンコール公演  
演劇「勇七の首」 14時 1500円  
(前売1200円)
- 17~20日 イマリフォトクラブ展示会  
9時 無料
- 25~28日 書道展 9時 無料
- 29~30日 福祉介護機器展  
9時 無料
- 11月3日(日) 伊万里市文化祭  
合同芸能発表会 10時半 無料
- 11月4日(月) いまり童謡祭'96  
9時半 無料
- 11月6日(水) 伊万里市内小学校音楽会  
9時 関係者
- 11月10日(日) ふれあい健康福祉祭り  
コンサート 10時 無料

## 市民図書館

☎234646

- 12日(土) 子ども映画「ねずみのいもほり」他 13時 無料
- 15~29日 「自然を守る」小中学生  
絵画展 10時 無料
- 20日(日) 一般映画「セルピコ」  
14時半 無料
- ※毎週土曜日 おはなし会  
14時半 無料
- ※11月3日(文化の日)は、開館して  
います。

## 市民相談

☎22111 (内線226)

会場:市民相談室 時間:10時~15時  
無料・秘密厳守

- 法律 (木) 3.17
- 社会保険 (金) 4.11.18.25
- 交通事故 (火) 8.22
- 行政 (木) 17
- 人権 (火) 1.15
- 身障者 (月) 28
- 消費生活 (月) 7.14.21.28
- 女性就業 (水) 2.9.16.23.30
- 心配ごと (木) 3.17.24.31

- 土地建物相談...毎月第1月曜日  
13時~16時 会場 市民相談室
- 住宅相談... (木) 3.17  
13時~16時 会場 商工会館
- ボランティア相談...毎週月曜日  
10時~15時 会場 市民ロビー

## かもめーる当選番号

賞名	番号
かもめーる賞	下5けた 32664
ふるさと小包賞	下4けた 1068
	1660
切手シート賞	下2けた 12・39
	41・47
	51・65
引き換え期限	平成9年3月3日

- 会場 伊万里玉屋文化ホール
- 入場料 無料
- 報告団体 アンデス命の水協会、アフリカ教育基金の会
- 問合先 伊万里郵便局貯金課  
(☎23290)

国際ボランティア貯金の寄付金配分を受けて、海外で活動している民間ボランティア団体の活動報告会が開かれます。

## 民間海外援助団体(NGO)活動報告会

●日時 10月19日(土)  
午後1時~

## 女性就業講習会

県女性就業援助センターは、女性が有利な条件で就業できるように技術講習会を開きます。

## ぼしゅう

- チケット販売所  
ダイエー伊万里店、JR伊万里駅旅行センターほか
- 問合先 フューチャーズチケットセンター  
(☎01200567686)

## JFL 鳥栖フューチャーズ残り試合日程

期日	対戦相手	会場
10/6	ヴォルデス徳島	徳島市
10/13	大分	別府市
10/17	東京ガス	鳥栖市
10/20	ブランメル仙台	仙台市
10/27	西濃運輸	鳥栖市

## 高齢者リーダー

- 講習科目 ワープロ(3級)
- 日時 10月31日~12月17日  
のうち21日間
- 会場 市民センター  
午前10時~午後4時
- 定員 就業希望者30人
- 受講料 無料(教材費は実費)
- 受付期間 10月2日~15日
- 申込・問合先 市民相談室  
(☎22111内線226)

## 16ミリ映写機操作技術講習会

- 申込・問合先 市福祉事務所高齢福祉室  
(☎22111内線260)
- 各種研修などに使用する16ミリ映写機の操作技術認定講習会を開きます。また、貸し出し用液晶ビデオ映写機の操作方法講習会も行います。
- 日時 10月29日~11月1日(4日間) 午後6時~9時半
- 会場 中央公民館学習室
- 申込・問合先 市生涯学習課  
(☎22111内線462)

## 魅力つめよう佐賀県民バスツアー

- 期日 11月17日(日)
- 対象 中学生以上の県内在住者(小学生は保護者同伴)
- 参加費 1500円(昼食含む)
- 視察コース(Cコース)

## 佐賀医大看護職員

- 応募資格 平成9年3月卒業見込みで看護婦免許取得者
- 募集期限 11月1日(金)
- 選考日 11月21日、22日
- 選考方法 書類審査、筆記試験、面接試験
- 問合先 佐賀医科大学総務部庶務課  
(☎095226511)

- 下村湖人生家、九年庵、白石焼窯元、星巖寺など
- 集合地 伊万里市役所
- 募集期限 10月25日(金)
- 応募方法 ハガキに住所、氏名、年齢、性別、電話番号、コース名(Cコース)、集合地(伊万里市役所)を明記し、申し込む(ご家族は連名)
- ※応募者多数の場合は抽選
- 申込・問合先 ☎840-70  
佐賀市城内1-1-59 県生活文化課「県民バスツアー係」  
(☎095227340)



故郷・伊万里から遠く離れた都会などで仕事に頑張っている伊万里市出身者がおられます。また「伊万里」という語感が好きで、これを店名にされているお店も数多くあります。このコーナーでは「伊万里」と縁が深いみなさんのお便りをご紹介します。

## 改めて再認識した『伊万里』という地名

『株式会社イマリコーポレーション』『株式会社I・D・S』

代表取締役 **野林 弘行** さん

(東京都千代田区三崎町3-10-5)

☎03-3221-5961

伊万里市民の皆様、そして全国の伊万里愛好者の皆様、はじめまして、こんにちは。

わたしは、東京で印刷会社と、通信関連とインターネット関係の会社を経営しています。社名はもちろん『イマリ』別会社もイマリデータシステムの略です。

仕事で名刺交換をするたびに、ある程度の年配の人は必ずといっていいくらいに「イマリって、伊万里焼産地のご出身ですか？」と質問されます。伊万里焼の知名度は多少知っていたつもりでしたが、これほどまで世に知れ渡っていることを改めて今になって感心しているところです。

お客様の中には「陶磁器に興味を持っているので、安く買えるルートを教えてくださいよ」と言われ、困ってしまうことも多々あります。考えてみれば、我が『故郷』がこれほどまで知れ

渡っていることに、誇りを持つ今日このごろです。

数年前になりますが、ヨーロッパとアメリカへ出張しました。ルクセンブルグ公園という小さな国の片田舎に古伊万里があり、またカリフォルニア州のサクラメントでも見かけました。そ

の時は、こんなところでも売っているのだなあぐらいにしか思っています。せした、今は「無関心で申し訳ない！」というのが本心です。

毎月送っていたく広報伊万里を懐かし、また待ち遠しく拝読させていただいています。この広報紙を昭和31年卒の級友たちで回し読みしています。が、故郷・伊万里の様子が目につかぶよう、みんな楽しみにしています。紙面を借りましてお礼申しあげます。

開催中の「世界・森の博覧会」にご招待賜りましたが、ビジネスの都合で参加できず残念です。『有終の美』を飾られんことを祈念いたします。

最後になりましたが、伊万里市のご繁栄とご発展、市民皆様のご健康を心よりお祈り申し上げます。全国伊万里愛好者の皆様のご健康を祈念いたします。

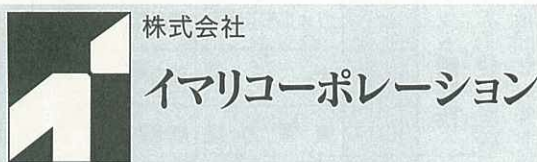

## 今月の表紙



東山代小学校3年  
松尾俊輔さん

絵とサッカーが大好きです。森博の絵は、世界中の人に伊万里の良さを知ってもらいたいと思いい地球を描きました。地球の丸みを出すところが難しかったです。サッカーは、毎週2回練習しています。将来はJリーガーになりたいな。

## 編集室から

聴覚障害者とコミュニケーションをとり、お互いに理解し合おうと、伊万里手話の会では、市民センターで講習会を開いています。毎週木曜日の午後6時～8時に入会者や初級、中級の3つのグループに分かれて学習をしています。驚いたことに、高校生や小学生たちが多く、毎回およそ60人が聴覚障害者から学びながら表情豊かに熱心に手で会話を楽しんでいます。聞こえないという障害を乗り越え、明るく、だからこそ心豊かに生きている人たちとお互いに学びあう「共生」の姿を見ました。(R)

## 人のうごき

平成8年9月1日現在  
●人口 60,251人 (+11)  
男 28,610人 (+1)  
女 31,641人 (+10)  
●世帯 18,264世帯 (-11)  
( ) は前月比

## 広報伊万里 1996-10

■発行日/平成8年10月1日  
■発行編集/伊万里市役所秘書課広報係  
☎(0955)23-2111  
〒848 佐賀県伊万里市立花台1-1-1  
■印刷/株式会社三光



この用紙は、再生紙を使用しています。(古紙配合率60%)