



◆20世紀を文化で飾る

染錦傘美人図皿
(佐賀県立九州陶磁文化館所蔵)

●特集

ゴミを考える

主な内容

パブリックインフォメーション…… P 2	お年寄りと子どものページ…… P 12
特集 ゴミを考える…… P 4	スポーツ…… P 13
みんなの広場…… P 8	くらしのチャンネル…… P 14
文化で町づくり…… P 10	お便り…… P 16



市職員の採用試験

受験資格

試験区分	一般事務A	土木A	一般事務B	土木B	保健婦	保母	電気	看護婦(士)	消防士
採用予定人員	7名程度	若干名	5名程度	若干名	1名	1名	1名	1名	3名程度
受験資格	昭和43年4月2日～昭和49年4月1日までに生まれた人	昭和45年4月2日～昭和53年4月1日までに生まれた人	昭和40年4月2日～昭和53年4月1日までに生まれた人	昭和35年4月2日～昭和53年4月1日までに生まれた人	昭和45年4月2日～昭和53年4月1日までに生まれた人	昭和45年4月2日～昭和53年4月1日までに生まれた人	昭和45年4月2日～昭和53年4月1日までに生まれた人	昭和45年4月2日～昭和53年4月1日までに生まれた人	昭和45年4月2日～昭和53年4月1日までに生まれた人
学歴は問いません	学校教育法で規定する大学もしくはこれに準ずる学校の卒業者または平成8年3月31日までに卒業見込みの人を受験できません。ただし、短期大学卒業者(卒業見込みの人を含む)は、受験できます。その他学歴不問	保健婦の資格取得者または平成8年3月31日までに資格取得見込みの人	保母の資格取得者または平成8年3月31日までに資格取得見込みの人	電気主任技術者(第3種以上)取得者または平成8年3月31日までに取得見込みの人	看護師・看護士の資格取得者または平成8年3月31日までに資格取得見込みの人	普通自動車運転免許取得者または平成8年3月31日までに資格取得見込みの人			
第1次試験	★試験日 9月17日(日) ★会場 伊万里中学校 ※試験内容は下の表のとおりです。								
受付期間	8月7日(月)～8月31日(木) ※郵送は8月31日の消印のあるものまで受け付けます。								
申込書の請求	申込書は、8月1日(火)から市総務課職員係で交付します。(☎848 伊万里市立花台1-1-1 ☎2111 内線411・418) ※郵便で請求するときは、封筒に「採用試験申込書請求」と朱書き130円切手をはって、あて先明記の返信用封筒(A4サイズ)を同封してください。								

勤務条件

★給料(現行)…新規卒業者

区分	初任給
行政職	高卒 136,500円
	短大卒 145,900円
	大卒 157,400円

★諸手当

扶養手当、通勤手当、住居手当、時間外勤務手当等が支給されます。

★賞与(現行)

年間5.2月(夏2.2月、冬2.5月、春0.5月)です。

★勤務時間・休暇

勤務時間は、午前8時30分から午後5時15分までで、完全週休2日制(週4時間勤務)。年次有給休暇は、年間20日です。(新規採用者は1年目は15日)

★研修

海外派遣研修や通信教育講座などの諸研修制度があります。

第1次試験の内容

種目	教養試験		専門試験				体力試験
試験区分	一般事務A・土木A	一般事務B・土木B・保健婦・保母・電気・看護婦(士)・消防士	一般事務A	土木A	土木B	電気	消防士
時間	2時間(大学卒業程度)	2時間(高校卒業程度)	2時間(大学卒業程度)		1時間半(高校卒業程度)		約3時間
内容	社会、人文、自然に関する一般知識及び文章理解、判断推理、数的推理、資料解釈に関する一般知能についての5枝択一式問題40問による筆記試験		政治学、行政学、社会政策、憲法、民法、行政法、刑法、労働法、経済学、財政学、国際関係についての5枝択一式問題40問による筆記試験	数学、物理、応用力学、水理学、土質工学、測量、土木施工、土木、計画についての5枝択一式問題40問による筆記試験	数学、物理、応用力学、水理学、土質工学、測量、土木施工、土木計画についての5枝択一式問題30問による筆記試験	数学、物理、電気基礎、電気技術、電子技術、自動制御についての5枝択一式問題30問による筆記試験	2キロメートル走、懸垂、跳躍、腕立て伏せ、起上がり、水泳等を実施

この日はヨーロッパ3か国

グローバル伊万里海外派遣団員募集



市は、平成2年度から次代を担う青年を海外に派遣して、各国の住民参加のまちづくりや産業・文化を視察研修する「グローバル伊万里海外研修派遣事業」を実施しています。これまで市内の男女56人をヨーロッパやアメリカに派遣し、研修後、参加団員は各団体や地域で活発な地域づくり活動やボランティア活動などを行っています。

平成7年度は、次の要領で派遣団員を募集しますので、参加を希望する人はご応募ください。

- 派遣期間 11月16日(木)～11月26日(日)までの11日間
- 派遣先 ヨーロッパ3か国(イギリス・ドイツ・フランス)
- 研修テーマ ・都市づくり ・農業振興・ごみ対策
- 派遣費用 旅費、宿泊費、研修費など、研修に必要な経費は全額を市で負担します。ただし、旅券発行手数料、旅行保険料など個人に必要な経費

は別途本人負担です。

●募集人員 5人

●応募資格 次の①～③までの条件をすべて満たす人

①伊万里市民で、平成7年8月1日現在で25歳以上お

お 45歳以下の男女

②研修後は、市の地域づくりに積極的に参画する意欲のある人

③研修生活や派遣活動に適応し、集団で行動ができる人

●応募方法・応募先

市企画調整課と各町公民館に8月10日から用意する申込書と応募承諾書、市販の履歴書に必要事項を記入し、応募の動機や帰国後の活動の抱負などを記述した作文(400

字詰原稿用紙3枚以内)を添付して、市企画調整課まで直接お申し込みください。

●応募受付期間

8月10日(木)～9月8日(金)

●応募団員の選考 選考委員会で派遣団員を決定し、その結果を本人に通知します。

●問合せ 市企画調整課 文化のまちづくり推進室

(☎2111 内線485)

水道料金改定案を諮問

値上げ率は、平均で29・84パーセントに

市水道部は、7月5日、11年ぶりの水道料金改定となる平均29・84パーセントの値上げ案を伊万里市水道審議会（多久島哲雄会長、15人）に諮問しました。

現行の水道料金は、昭和57年度から59年度にかけて改定したもので、改定後は市内の未給水地区の解消に積極的に取り組み、給水区域を大川内町、南波多町、黒川町東部、波多津町の一部にまで広げた結果、市内の水道普及率は93・0パーセントになりました。

また、漏水を防ぐため古くなった水道管の布設替えや水の出した

が悪い地域をなくすために配水池を建設するなど水道の安定給水を確保することができました。蛇口をひねるといつでも出てきて、ふだん何気なく使っている水ですが、私たちの健康を守り、生活を豊かにするため絶対に必要なライフラインです。

この大切な水道事業はみなさんから納めていただく水道料金を収入源として経営しており、一日も休むことなく衛生的で安全な水を送り続けています。しかしながら、経常収支においては、平成5年度決算で74

万5千円、平成6年度決算で68

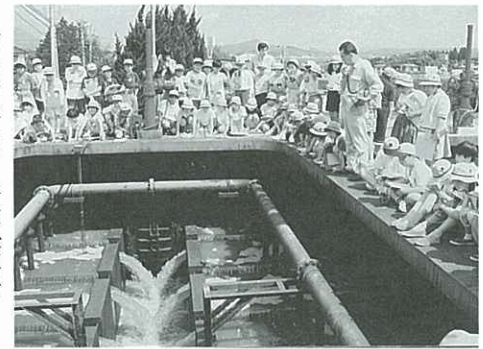

市内小学校児童の浄水場見学

万5千円、平成6年度決算で68万4千円の欠損金が生じており、現行料金のままでできるだけ経費の節減に努め、経営合理化を図っても、平成12年度末には欠損金が7億6200万円に達する見込みとなります。

今回の月額改定料金(案) (単位:円)

用途	使用水量別	改定料金(案)	
		基本料金 (消費税込)	超過料金 (消費税込)
家庭用	5 m ³ 以下	1,530 (1,180)	超過1 m ³ 増すごとに 240 (185)
	6~10 m ³ 以下	2,070 (1,590)	
営業用	10 m ³ 以下	2,350 (1,810)	280 (216)
工業用	100 m ³ 以下	23,540 (18,130)	280 (216)
浴場用	100 m ³ 以下	16,950 (13,060)	180 (144)
臨時用	1 m ³ 以下	600 (460)	600 (464)
自動車・ 自動車用	100 m ³ 以下	24,490 (18,860)	300 (237)
船舶用	1 m ³ 以下	300 (230)	300 (237)
特別用	20 m ³ 以下	4,320 (3,330)	280 (216)

()内は現行の水道料金です

また、本市は県内の十分の一という広い面積を抱えているため、下の表でも明らかかなように県内の各市に比べ配水管に関する給水人口や給水収益が低く、効率の悪い給水を行っています。さらに、今後も安定的給水を続けるには新たな水資源の開発も必要です。経常収支の改善に取り組みながら、施設整備や維持管理等に対応できる財政の健全化のため今回必要最小限の料金改定を計画したものです。市民の皆さんのご理解とご協力をお願いいたします。

県内7市の上水道業務状況 (平成6年度)

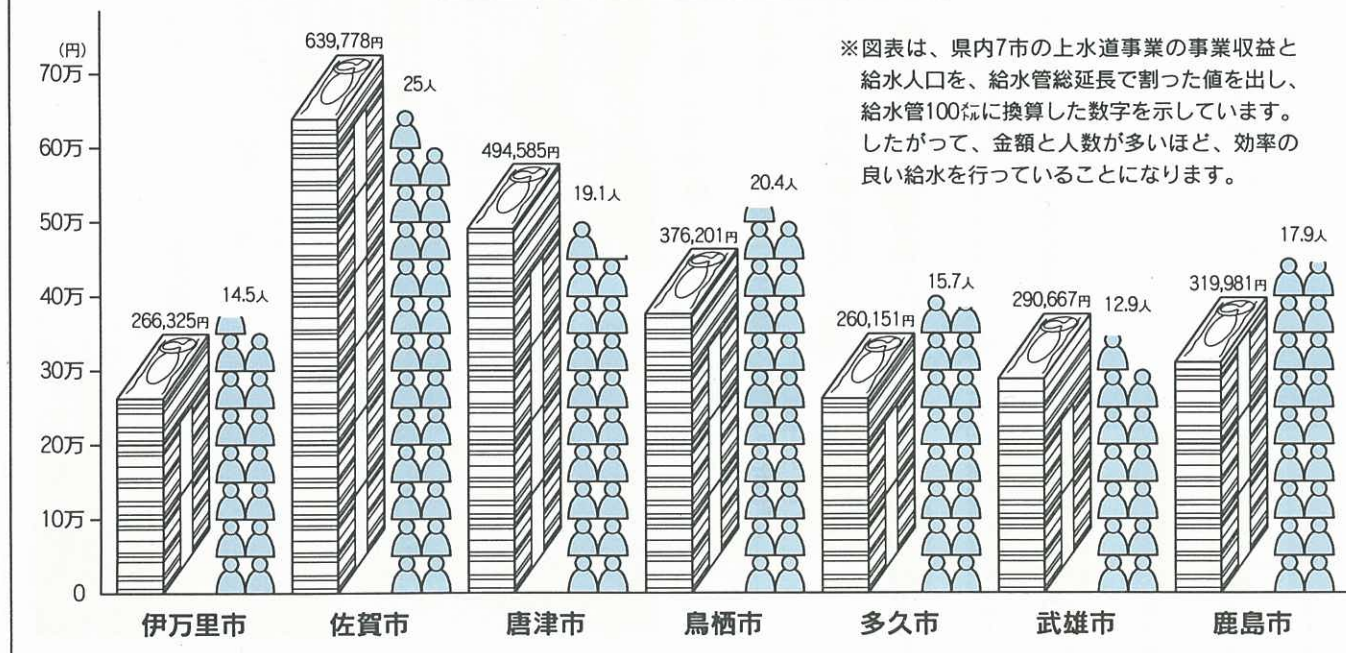

特集

ゴミを考える

使い捨て社会からリサイクル社会へ



わたしたちの周囲にはさまざまなモノがあふれています。

食物、衣類、家具、雑貨、自動車などすべてのものは、
利用されて不要になるとゴミとして捨てられます。

モノがつくられ、わたしたちの手もとに届くまでにも、
いろんなゴミが出てきます。

モノの原料になる鉄、アルミニウム、
石油、木材などの資源には限りがあります。

豊かさや便利さを追い求め、

大量生産、大量消費を続けてきた現代社会。

ゴミに対する見方や考え方を改めて、
わたしたちの生活を見直してみましよう。

増加つづけるゴミ

きょう、あなたはゴミを出しましたか？ それはどんなゴミですか？ そして、どのくらいの量を出しましたか？

“626号”これは昨年度に市民一人が1日に出したゴミの量です。年間に228号を出したことになります。各家庭からのゴミは、生活様式の多様化、トレイ・パック包装など商品包装の普及、商品のファッション化、使い捨て意識の浸透などの理由で増加しています。

ゴミ処理の流れ

① 各地にあるゴミ集積所、いつも清掃しているところもあります



② 集積所に集まったゴミを運搬するため収集している様子



③ 不燃物ゴミに交ざっている可燃物ゴミを手で分別します



資源ゴミは分別され、リサイクル業者へ



④ 可燃物ゴミは焼却炉へ



⑤ 最終処分場（埋め立て地）

市では一般家庭から出されたゴミを収集し、黒川町立目にある環境センターで焼却・埋め立てなどによって処分しています。平成6年度に環境センターへ運び込まれたゴミの量は1万3700ト、うち可燃物が1万400ト、不燃物が2900ト、粗大ゴミが400トになります。焼却されるゴミの中には、まだまだビンや缶などの不燃物が交ざっています。このような不燃物は、焼却炉の中で溶けたりして炉を傷める原因にもなります。そして、最終的には埋め立て処分されます。

収集された不燃物ゴミは、一か所に集められ、一つひとつ手作業によってゴミ袋が破られ、再度分別されます。中に燃えるものがたくさん交ざっていたり、危険物が入ったりしているからです。そして、再利用できる資源ゴミについては、回収しリサイクルしています。一般的にゴミの中には資源として再利用できるものが、30%程度含まれているといわれています。再利用できるものを有効に活用し循環させることが、ゴミの減少と資源の有効利用につながります。

市内各地のゴミ集積所からゴミを収集し最終的に処分するまでには、どれくらいの費用がかかるのでしょうか？ ゴミ処理の経費は市民の税金によって賄われています。この経費は平成6年度では3億円で、市の年間予算額の1・5%にあたります。一世帯当たりに換算すると1万6800円、一人当たりになると5100円の計算になり、ゴミの増加とともに年々増えていきます。まさに、3億円が灰となっているわけです。

年間3億円が灰に



わたしたちにもできる ゴミ減量化とリサイクル

量化と一体化しています。

子「自転車が欲しい」
親「環境センターに行こうか」

こんな会話が交わされるほど環境センターには修理すれば使えるモノがたくさん捨てられています。自転車をはじめ電気製品、家具、おもちゃなど、数えればきりがありません。使い捨ての意識を無くし、捨てる前にもう一度、資源として考えてみる必要があります。

ゴミの中でもちよっと手を加えたり工夫したりすると立派に有効活用ができます。このような資源となるゴミを回収し利用するのがリサイクルで、ゴミ減



二里町婦人会のアルミ缶回収

特に最近注目を集めているのが飲料用の空き缶です。自動販売機の普及や手軽さによって、心ないわずかな人により路上や空き地に空き缶が捨てられています。空き缶は立派な資源の一つです。回収したアルミ缶は溶かして再びアルミ缶として利用され、鉱石から新しくつくる時の3割のエネルギーしか必要としません。スチール缶は建築用資材として利用されますが、必要エネルギーは3分の1で済みます。市内のある団体では、自主的に地域ぐるみでアルミ缶など資源ゴミの分別回収を行っています。市でも分別回収を応援しています。

台所から出る生ゴミは、堆肥としても利用できます。生ゴミをゴミとして出す場合は、多量の水を含んでい

ますので、水切りが大切です。袋の口やゴミ袋の小さな穴から汚水がにじみ出て、道路やゴミ集積所などを汚し悪臭を放ちます。衛生上周囲に迷惑をかけるので、水切りを十分に行うとともに、口をしっかき結びょう心がけてください。

環境保護の一步として



二里町作井手 吉永 壽子さん (71)

二里町婦人会では、平成2年からアルミ缶の回収を行っています。リサイクルがエネルギーの節約になると聞き、できることから始めようと取り組みました。そして年を追うごとに量が増え昨年は4700個を集めました。平成5年にリサイクル優良団体として全国表彰を受け、これが励みとなりました。

親の姿を見て子どもが空き缶を拾うようになったと聞き喜んでいいます。また、この取り組みで各自が環境への関心を高め、婦人会活動も活発になりました。次は近くを流れる有田川の環境美化に努め、以前のように蛍やアユが住む川にしたいですね。

ゴミに関心をもちました



伊万里中学校3年 西村 茂くん 片岡 茂彩さん

伊万里中学校生徒会では、環境問題の高まりから4年前よりアルミ缶の回収を行っています。今年は4月から5000個が集まりました。この取り組みで、収益金を恵まれないケニアとインドの二人の子どもにも援助しています。外国からお礼の便りが来ると励みになり、もっと回収して恵まれない子どもを援助したいと考えています。また、アルミ缶回収を近所の人にも協力してもらい、地域とのつながりができました。そして、何よりもわたしたち生徒自身が資源の大切さと地球環境、ゴミについて少しずつですが関心を持つようになったと思います。

アルミ缶とスチール缶の表示の違い

〈アルミ缶の表示〉



あき缶はリサイクル

〈スチール缶の表示〉



あき缶はリサイクル

ゴミ分別の種類

①可燃物ゴミ

台所の生ゴミ



紙くず



ビニール・プラスチック類

皮革類

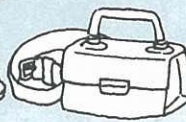

発砲スチロール

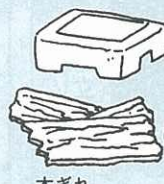

木ざれ

②不燃物ゴミ



スプレー缶



やきもの



金物類

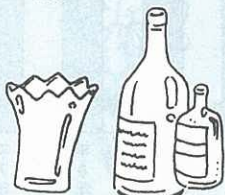

ガラス・こわれたビン

ゴミの疑問にお答えします

Q 市の指定ゴミ袋をなぜ使わなければならないの？

A ゴミを適正に処理するために、ゴミの分別が必要です。

例えば、ゴミがいろいろな袋で出されれば、環境センターで処理するときの一つひとつ袋を開けて選別しなければなりません。大きな袋であれば作業員に負担がかかります。黒袋ではガラスの破片などがあれば危険ですし、すぐ見分けられません。

市ではゴミ処理を効率的で安全に行うため、可燃物ゴミは青袋、不燃物ゴミは赤袋で、半透明にして女性でも持ち運べる大きさになっています。

Q 新しいゴミ袋はなぜ地区名を記入するの？

A ゴミは各行政区で定められた「ゴミ集積所」に朝

6時から7時までに出すようになっていますが、指定袋でない黒袋や不燃・可燃ゴミが混ざったり、指定の分別方法で出していないのが見られます。また、地区外の持ち込みや前日にゴミを出して野犬が荒らしているところもあります。ゴミ集積所はゴミの一時預かり所です。このため、新しいゴミ袋では分別の自覚を促すとともに地域ぐるみでゴミ集積所の適正な管理運営を行うために、行政区名を記入するようにしています。

Q 収集できないゴミはあるの？

A 爆発性、毒性、感染性のあるもののほか人の健康や生活環境に被害を及ぼすおそれのあるゴミは収集できません。販売店に引き取ってもらうか、専門業者に処理をお願いしてください。収集できないゴミ

は、ガスボンベ、消火器、ペンキ缶、バッテリー、農薬びん、医療廃棄物、建築廃材、農業用ビニールなどです。

Q スプレー缶にはなぜ穴を開けるの？

A スプレー缶はゴミ処理の過程で爆発するおそれがあり、事前にガス抜きするために穴を開けるのです。ある市では、爆発して焼却炉や破砕機などが壊れる被害が出ました。

Q 乾電池の分別は？

A マンガンおよびアルカリ乾電池には水銀が含まれていませんので、使用済みの乾電池は燃えるゴミとして出して

ください。ただし、水銀電池は水銀が含まれていますので使用後は販売店にお戻しくください。このほか、プラスチック系のゴミおよび焼却灰は可燃ゴミとして分別し出してください。

Q 資源ゴミを収集すれば補助金がもらえるの？

A 市内の営利目的でない団体が、資源ゴミである紙類、布類を回収した場合にはキロ当たり2円の補助金が出ます。

問合せ先

市保健環境課
☎232111内線288

リサイクル都市を目指して

市保健環境課長補佐
尾形 洋一郎



「交ざればゴミ、分ければ資源」といわれています。ゴミは分別をすればより豊富な資源として活用できます。このためにも各自がゴミに対して関心を持ち、地域におけるリサイクルシステムをつくりあげ、有効資源として活用したいものです。

「ゴミ問題」といっても取り組むべき領域が広く、行政・市民・事業者それぞれが役割を担って協力し、三位一体となって問題に取り組むことが不可欠と考えています。

市では少しでもゴミを減らすため、これから市民の皆さんと対話や協議を重ね、リサイクル社会を目指したいと考えていますので、ご協力をお願いします。

③粗大ゴミ

④資源ゴミ



①市内のスーパーでもリサイクル活動をしています



みんなの広場

このコーナーでは、あなたの周りの身近な出来事や話題を待っています。市役所広報係へご連絡ください。(☎2111内線207)



女性政策に関する懇談会で意見交換（6月28日）

女性自身の声が反映された市政の推進役として、女性を中心とした20人のメンバーで構成する「いまり女性プラザ」は、女性主体で活動するグループに呼びかけ、初めての懇談会を開きました。男女が同じ立場で社会参画していくため、身近で起こったさまざまな問題点について意見を交わしました。今後の取り組みとしては、市民を対象に女性政策についてのアンケートを9月上旬に行い、市に提言するための参考とする予定です。

農産物集出荷体制の確立に向け最新施設が完成（7月5日）

計画中止となった農道空港の予定地に伊万里市農業協同組合（吉田紀夫組合長）が建設していた農産物集出荷貯蔵施設が完成し、関係者200人が参加して落成式が行われました。組合員の農業経営の安定や市場動向をにらんだ販売戦略の強化に期待されています。



大川内山キャンプ場がオープンしました（7月15日）

大川内山キャンプ場開きが行われ、関係者40人が参加して期間中の無事故を祈願しました。恒例のそうめん流しを行ってオープンしましたが、せせらぎの涼を求めて市内をはじめ、福岡や長崎からも予約が入っており、今年も大勢のキャンパーでにぎわいそうです。

人工海水浴場「イマリンビーチ」の海開き（7月1日）

市内で唯一の海水浴場である「イマリンビーチ」の海開きが川本市長や地元黒川町の関係者40人が参加して行われました。期間中に訪れる海水浴客の安全を祈願する神事があり、黒川幼稚園（牧瀬三男園長）の園児30人が水鉄砲でくす玉を割り、初泳ぎを楽しみました。



魚介類の宝庫にとちヌの稚魚5000匹放流（7月17日）
黒川町福田の「イマリンビーチ」周辺をかつてのような魚介類の宝庫にしたいという地元からの要望に、県がとちヌの稚魚5000匹を試験的に放流しました。生後2か月で体長5センチ程度の稚魚たちは、関係者20人が見守るなか、元気良く湾内へと泳ぎ出しました。

わが家のアルバム



★春彦・美津子さんの三男
★大川町東田代

仲尾 竜馬 くん (1歳8か月)

僕の名前がっついだろ。お父さんが坂本竜馬みたいなたくましい男に育つようにと付けてくれたんだよ。プロレスや相撲をして遊ぶけど、二人のお兄ちゃんにも負けないぞ。でも、にがてなものがあるんだ。それはね、節分の豆まきに出てくる“鬼さん”とお家で飼っている“牛さん”なんだよ。



今でも随分とたくましいけど、お兄ちゃんたちと仲良く遊んで、元気で明るい子どもに育ってくださいね。

ほほえみさん



★木須町木須東(乙女座・A型)

副島 晴子 さん (20歳)

4月に伊万里信用金庫に就職し、口座振込や引き落としなどの仕事を行っています。コンピュータ端末とにらめっこの毎日です。「職場へはハットリ君といっしょに通勤しています。ハットリ君というのは自転車に付けた名前です。デート相手のオサム君は、先日ブロック塀とけんかして名誉の負傷をしました。もちろん愛車のことですよ。北海道土産のマリモにもコウタロウ君と命名しました。」物を大切にするため名前を付けたそうです。地域に密着した職場なので、いつもお客さんに親しまれる対応を心がけています。

中国からの研修生、瀋勁帆さんが着任(7月12日)

大連市から3人目の公務研修生として、大連市職員の瀋勁帆(シン・ケイ・ハン)さんが来日しました。市の国際交流室で1年間、行政全般の仕組みなどを学ぶほか、中国語講座の講師を勤める予定で、日中友好交流に一役買っていただくこととなります。



①雨のなか、盆踊り講習会に150人が参加(7月2日)

市教育委員会が主催する盆踊り講習会が国見台体育館で開かれ、市内各地区の婦人会や老人会、企業から150人が参加しました。どっちゃん祭りや地域の盆踊りなどで役立ててもらおうと毎年開催されており、参加者たちはうちわを片手に2時間にわたり熱心に練習しました。



①有田川河畔にコスモスの花を咲かせよう(6月24~25日)

二里町の有田川河川堤に、近くの二里小学校児童や地元住民、婦人会のメンバー500人が参加して、コスモスの種をまきました。市が河川環境美化のために取り組んだもので、コスモスは早ければ8月下旬ごろ花が咲く予定で、来年の焔博に花を添えそうです。

市民図書館オープン

貸し出し開始、順調な出足

市民待望の市民図書館が完成し、7月7日に落成式が行われました。正面玄関前で川本市長

や伊万里中3年の西村茂君、大坪小6年の中島妙さんなど7人がテープカット。招待された関係者160人が参加して、AVホールで式典が開かれ、川本市長が「生涯学習の拠点として、市民の憩いの場として親しまれ利用される図書館を目指したい」とあいさつしました。



設研究所長、菅原峻氏の記念講演がありました。

菅原所長は、「確かに伊万里市民図書館の建物は日本一ですが、問題はこれからです。図書館の主役はお年寄りと十代の若者たちです。今後、図書館が多面的な使われ方で発展し、市民がしつかり使いこなすことが名実ともに日本一の図書館になるカギです」と話されました。

延床面積3691平方メートルで、鉄筋コンクリート平屋（一部3階）の建物に蔵書10万6000冊、CDやビデオなどのAVソフト4000点をそろえ、利用者の登録数が1万4000人の



落成式に特別参加した大坪保育園の園児による太鼓演奏

子ども映画会に集まった観客でいっぱいAVホール



スタートとなりました。

7日から9日までの3日間はこれまで図書館づくりを支えてきたボランティアが中心となって「開館を祝う会」を発足させ、「図書館まつり」を行いました。

館内各所には伊万里華道連盟の「暮らしの生け花展」の作品が飾られ、コールいまりのメンバー50人が子ども開架室にあるピアノを囲んでコーラスを披露し、国際ソロプチミスト伊万里は、8、9日の両日チャリティ茶会を開いて開館を盛り上げました。また、中学生のプラスチックバンド演奏、幼児や小学生のための映画会、お話しキャラバンのお話会や紙芝居の実演など多彩な催しものが行われ、期間中、完成した図書館を一目見ようと大人から子どもまで6000人が訪れました。

郷土の文化財

郷土の史跡シリーズ⑤

夏崎古墳

（出土した甲冑などが県重文に指定）

夏崎古墳は、東山代町の日尾にある、およそ1500年前につくられた王墓です。

江戸時代の干拓工事による土取りによって盛土が削られてしまい、古墳のものと形が残っていませんが、高さ5メートル、直径約24メートルの大規模な円墳だったと推定されています。死者をおさめた横穴式石室があります。

教育委員会による調査によって、これらの遺物が佐賀県の古墳時代を研究するうえで、大変重要なものとわかりました。特に冑は、小札銀留肩付冑という佐賀県下でも2例目の発見です。夏崎古墳の出土遺物は平成7年（1995）5月に佐賀県重要文化財に指定されました。

古墳時代の伊万里市の様子を知ることができ、貴重な遺跡として、昭和48年（1973）に伊万里市史跡に指定されています。

昨年、この古墳から江戸時代に出土した甲冑や剣などが、長浜の旧家にずっと保存されていたことがわかりました。

市が寄贈を受け、市教育委員会と県



古墳から出土した冑

終戦50周年平和祈念式典

願い新たに 世界の恒久平和

今年終戦から50周年に当たり、市は「終戦50周年平和祈念式典」を7月8日、市民センターで開き、市内の各種団体代表や

小中高校の児童、生徒の代表など570人が参加しました。

戦争で亡くなった人たちの冥福を祈り、この式典を機会に改めて戦争と平和について考え、永遠に戦争のない真の平和を祈念しようといわれたものです。

式典では、国歌斉唱の後、川本市長が式辞を読み上げ、「原爆や沖縄での激戦など、戦争のむごさを回想して風化させず、世界の恒久平和への願いを新たにしたい」と述べました。

参加者全員で黙とうしたあと、現代の子どもたちに沖縄戦の悲劇を分かりやすく編集した記録



① 講演する島袋淑子さん

映画「戦場ぬ童」が上映されました。また、ひめゆり部隊の生き残りで、その体験の語り部として活動している島袋淑子さん(67)が「沖縄戦をおして平和を考える」と題して講演。島袋さんは、当時の悲惨な体験を生々しく証言し、「平和は口先だけではやってこない。過去の歴史を反省し、命をかけて戦争をなくす努力を」と訴えました。

長崎原爆パネル写真展

原爆の恐ろしさを訴える

長崎原爆の恐ろしさを伝えるパネル写真展が7月5日から10日までの6日間、市民センターの文化ギャラリーで開かれました。長崎国際文化会館から提供してもらった30点の写真を展示したもので、写真は子供や一般市民がやけどで苦しむ様子や首がなくなったマリア像、片足の鳥居、爆風で屋根が飛ばされた

工場など、原爆が落とされた直後に長崎で撮影されたものです。

終戦から50年を経過した今日でも、長崎にはまだ原爆病で苦しむ人たちがたくさんおられ、その人たちにとつてはまだ戦争は終わっていないのです。

写真は、あんな悲惨な戦争は二度と繰り返してはならないと物語っているようでした。



8月は同和問題啓発強調月間

市や県では強調月間事業として各種の啓発事業を実施します。市民のみならずも人権の大切さを学び、明るい伊万里市をつくりましょう。

市関係事業

★映画会(無料)

●会場 伊万里市民図書館

●期日・題名

8月4日(小学生以上対象)

「わすれるもんか」

8月6日(高校生以上対象)

「久美の願い」

●上映時間(2日とも)

1回目 午後1時

2回目 午後3時

★人権標語の募集

●課題

① 社会生活に係わる人権

② 同和問題に係わる人権

●応募資格 市内に住む社会人

●応募期限 8月31日(木)

●応募先 ☎848 伊万里市立花台1-1-1市教育委員会生涯学習課または各町公民館までハガキで応募してください

●表彰 入選者には賞状と賞品を、また、応募者全員に粗品を進呈します。

※なお、応募された作品は市教育委員会に帰属します。

県関係事業

●映画「わすれるもんか」の一場面



★同和問題講演会

●会場 多久市中央公民館

●日時 8月10日 13時半

★啓発映画「アレ」放送(STS)

●日時 8月6日 15時

●題名「追憶―25年その夏」

★人権啓発展示

●会場 西友佐賀店

●期間 8月30日～9月3日

パネル・資料の展示ビデオ放映等が予定されています。

※その他多くの事業が計画されています。

●問合せ 市生涯教育課

(☎23) 21111内線461

お年寄りと 子どもの ページ

東部地区3町老人クラブ交流会 踊りやゲートボールを楽しむ

市内の東部地区にある南波多、大川、松浦3町の老人クラブ会員150人が7月14日、大川公民館に集まり踊りやゲートボールを楽しみました。地理的にも歴史的にも関係が深い3町の老人クラブが年に一度一緒に集まって親睦を深めようと、昭和61年から始まっており、今回で10回目の交流会となりました。

今年の当番となっている松浦町老人クラブの渡邊止美会長は、自分の戦争体験を紹介しながら、戦後50周年に当たり改めて平和の尊さを訴え、来年の再会を楽しみに健康第一で元気に過ごしましょうとあいさつしました。

また、松浦町から参加した女性10人による『松浦音頭』の踊りも披露されました。このあとは三町から4チームずつ出場し



た恒例の各町対抗ゲートボール大会が行われました。白熱した好ゲームが続き自分の町の選手を応援する人の声が飛び交って、参加したお年寄りたちにとっても和やかな交流会となりました。



波多津町でどろんこ運動会

ボールが前へすすまないよ

伊万里市農協波多津支所青年部(田中博雄部長、141人)主催の子どもどろんこ運動会が7月8日、波多津小学校近くの約7アの水田で開かれました。当日は町内の小学生50人が参加し、30分徒競争やボールをけるJリーグ競争などの種目に挑戦

しました。今年で3回目を迎えるどろんこ運動会は、子どもたちが土に親しみ農業に興味を持つようにと開かれています。子どもたちはいつもと勝手が違う水田のグラウンドに大喜び。この水田は今後同青年部の栽培実験田として活用されます。

大坪保育園でふれあい七夕まつり

いつも送り迎えありがとう

大坪保育園(池田マスマス園長、121人)で、7月7日、七夕まつりが開かれました。日ごろ園児たちの送り迎えをしてもらっているおじいちゃんやおばあちゃんを招待したもので50人の参加がありました。教室でお年寄りと一緒に竹ざさに飾るたん

ざくや折り紙などを作り、たんざくに願いごとを書きました。飾りつけをした竹ざさをお遊戯室に運んだあと「七夕さま」の合唱でまつりが始まり、園児たちは、お年寄りたちを前にこの日のために練習してきた歌やお遊戯を発表しました。



四季の詩

地に伏せし蜻蛉も日陰恋うてをり

瀬戸町早里 津上 清美

吾がまとふ薄きブラウス焦がすまで

なお炎えやまず熱き陽の光り

山代町立岩 山本とも



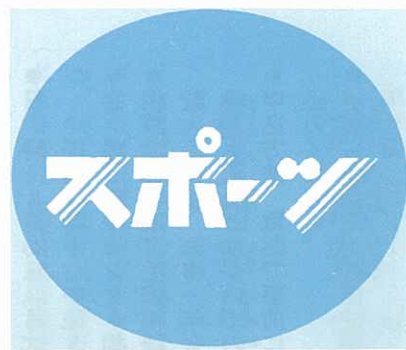

8月の町民スポーツ

- 2日(水)
 - 南波多町子ども会ソフト・ミニバレー大会 8時半開会 南波多中学校
 - 牧島女子ナイターバレーボール大会 20時開会 牧島小学校
- 15日(火)
 - 山代町民球技大会 8時半開会 山代中、浦の崎Gほか
- 16日(水)
 - 松浦町民バレーボール大会 8時開会 松浦体育館
- 17日(木)
 - 黒川町民ナイターバレーボール大会 19時半開会 黒川小学校
- 19日(土)
 - 南波多町子ども会ナイトハイキング 19時半開会 町内一円
- 27日(日)
 - 山代町民体育大会 8時半開会 山代中学校
 - 東山代町民体育大会 8時半開会 東山代小学校
 - 南波多町体育協会球技大会 7時半開会 南波多中学校
 - 波多津町民ソフトボール大会 7時半開会 波多津中学校
 - 波多津町婦人会球技大会 9時開会 波多津中学校

伊西地区中学校水泳大会

8個の大会新記録に沸く

伊万里市・西松浦郡中学校水泳大会が7月7日、国見台プールで開かれました。大会には地区内11中学から180人が出場。30種目で熱戦が展開され、男女合わせて8個の大会新記録が生まれました。総合成績と大会

新記録は、次のとおりです。

〈総合成績〉

優勝 伊万里中 2位 国見中

3位 東陵中

〈大会新記録・男子〉

▽1500㊦自由形 岩永泳志 (啓成) 17分45秒4▽400㊦個人メドレー 山口励 (山代) 5分25秒0

〈大会新記録・女子〉

▽50㊦自由形 現王園智子 (伊万里) 29秒4▽100㊦自由形 現王園智子 (伊万里) 1分04秒4▽100㊦背泳ぎ 坂本純子 (啓成) 1分12秒1▽200㊦背泳ぎ 坂本純子 (啓成) 2分31秒7▽400㊦メドレーリレー 伊万里中5分15秒6▽400㊦リレー 伊万里中4分48秒9

会長杯争奪バレーボール 伊万里クラブがアベック優勝



第11回会長杯争奪バレーボール夏季大会が6月25日、国見台体育館で開かれました。

大会には市内から男子3チーム、女子が10チームが参加し、9人制の3セットマッチで熱戦が繰り広げられました。

男女とも伊万里クラブがチームワークの良さを発揮して、全試合をストレートで勝ち抜き、アベック優勝しました。

第3回ビーチバレー大会

砂浜コートに広がるスパイク

伊万里青年会議所(櫻井徳幸理事長)主催のビーチバレー大会が7月16日、黒川町福田のイマリンビーチで行われ、過去最高の94チームが出場しました。参加した若者たちは、砂浜に

足を取られながらも思い思いのユニフォームで好プレーや珍プレーを見せて、大会を盛り上げました。地元チームは前年優勝の一発太郎(山代町)がベスト8に進出しましたが、惜しくも上位入賞は果たせませんでした。



上位成績は次のとおりです。
優勝 シバターズ(福岡市)
2位 SANS(福岡市)
3位 モモンガー(鹿島市)

近郊中学卓球大会

男子個人 杉本選手(国見)が優勝

伊万里市近郊中学卓球大会が、6月18日、県内外から男女合わせて団体の部に28チーム、個人の部に114人が参加して国見台体育館で開かれました。

男子個人の部で国見中の杉本選手が優勝したほかは、名護屋中の健闘が目立ち四部門中三部門で優勝しました。各部門の優勝者は次のとおりです。(敬称略)

- 【男子団体】名護屋中学校
- 【女子団体】名護屋中学校
- 【男子個人】杉本智昭(国見)
- 【女子個人】吉田正子(名護屋)



お知らせ

お盆はお休みします

お盆は次の業務を休みます。
不要犬の引き取り・野犬捕獲

8月14日(月)～16日(水)

●し尿くみ取り

8月13日(日)～16日(水)

※ゴミ収集と環境センターは通常業務です。

精神薄弱者巡回相談

佐賀県精神薄弱者更生相談所は、次のおり巡回相談を行います。お気軽にご相談ください。

●日時 8月28日(月)

午前9時半～午後3時半

●会場 市民センター相談室

●相談内容 療育手帳相談、施設入所相談、医療・年金・職業・生活などについての相談
●申込方法 電話で事前にお申込みください。

●申込・問合せ 市福祉事務所
福祉係(☎232111内線262)

児童扶養手当と特別児童扶養手当

●現況届 児童扶養手当と特別児童扶養手当を受けている人は、現況届を提出してください。

●提出期間 8月11日～31日

●手続方法 該当者には通知します。印鑑、証書、通知書記載の書類を持参ください。

●資格喪失届 受給者や対象児童が婚姻(事実婚を含む)した場合や、父と生計が同じになったり施設入所などにより資格喪失になります。届け出が遅れると喪失の翌月分から手当を返還していただくことになります。

●新規申請

児童扶養手当 離婚や父が1年以上遺棄、拘禁または死亡などにより父と生計が同じでない18歳未満の児童を監護・養育している人に支給されます。ただし、公的年金の受給対象者には支給されず、所得制限があります。母子家庭になつて5年を経過すれば新規申請はできません。

特別児童扶養手当 20歳未満の精神または身体に中程度以上の障害があり、施設に入所していない児童を監護・養育している人に支給されますが、所得制限があります。

●受付・問合せ 市民課年金係
(☎232111内線215)

精霊流しは指定の場所

市ではお盆に行われる精霊流しの舟などを回収するため、時間と場所を指定しています。

●日時 8月15日(火)

午後7時～10時

●場所 図参照

●水に浮くもの 岩栗橋から松島橋の間で流してください。
●すぐ沈むもの 相生橋下流の川落とし合戦場に祭壇を準備していますので、そこにお供えしてください。

●問合せ 市保健環境課
(☎232111内線283)

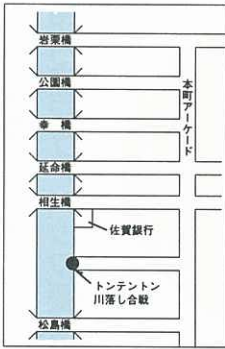

特設人権相談

人権、相続、不動産、借地借家、金銭貸借、家庭などの種々の問題について、人権擁護委員が無料で相談に応じます。

●会場

市民相談室 8月1日、15日

松浦公民館 8月9日

●時間 午前10時～午後3時

●問合せ 市民相談室
(☎232111内線226)

8月26日・27日は有田川カワニバル

「二里町をなんとかしゅう会」の有田川カワニバルが開かれます。ご来場、ご参加ください。

●日時 8月26日(土)

午後1時～

●会場 二里小前の河川敷

●内容 オートキャンプ、釣り大会、イカダレース、ガレージセール、花火大会

●イカダ申込期限 8月7日

●申込・問合せ

二里公民館(☎33024)

市勢要覧の申込み

市では、郷土伊万里の写真を中心としてまとめた平成7年版市勢要覧(本文カラー49ページ、資料編21ページ)を販売します。価格は1冊1000円で、希望される人は区長さんか市企画調整課へお申込みください。

●問合せ 市企画調整課
(☎232111内線495)

「コールいまり」の童謡・唱歌を歌う会

●日時 8月26日(土)

午後1時半～

●会場 市民センター

●入場料 無料

●特別出演 伊万里中ブラスバンド部、伊万里小コーラス部

西有田町メロディーバード他

吉本新喜劇公演

日時: 9月2日(土)
場所: 市民会館



前売り券発売中

8月は「道路を守る月間」

8月は「道路を守る月間」となっています。

道路は私たちの生活とは切り離すことができない大切なものです。道路を広く、美しく、安全に利用するため、空き缶の投げ捨てや不法占用をなくし、道路を正しく使しましょう。

※市内の小学生が描いた道路愛護ポスターを8月12日まで伊万里玉屋に展示しています。

●問合せ 市監理課
(☎232111内線336)

8月20日は佐賀県スポーツ少年団大会

種目	場所
開会式・陸上	国見台陸上競技場
水泳	伊万里小
剣道	立花小
ソフトボール	国見中、二里小
バレーボール	啓成中、伊万里小
軟式野球	国見台、東山代小
サッカー	東山代運動広場
少林寺拳法	国見台、立花小
柔道	国見台体育館
空手	国見台武道館
	有田町文化体育館

ぼしゅう

ご参加ください 21世紀村づくり塾

農業について学び理解を深めるため、農業の公開講座や視察研修を行う「21世紀伊万里村づくり塾」を開きます。

- 対象 農業従事者、または農業に興味のある一般人（年齢、性別は問いません）
 - 日時 9月～来年1月（8回）
 - 講座は午後7時開始
 - 会場 市民センター研修室
 - 受講料 無料
 - 申込期限 8月15日（火）
 - 申込・問合先 市農林水産課
- （☎232111内線377）

巡視船「からつ」で 伊万里湾体験航海

伊万里湾小型船安全協会では、唐津海上保安部の巡視船「からつ」で体験航海を行います。

- 日時 8月26日（土）
 - 午前の部：午前9時集合
 - 午後の部：午後12時半集合
 - 場所 山代町久原港南岸壁
 - 参加費 無料
 - 募集人数 午前・午後の部共各80人で乗船券が必要です。
 - 乗船券発行所 市役所受付、伊万里玉屋案内、商工会議所売店、伊万里発動機（先着順）
 - 乗船券発行期間 8月7～11日
 - 問合先 伊万里発動機内
 - 伊万里湾小型船安全協会
- （☎232780）

世界・焱の博覧会 自主参加イベント

世界・焱の博覧会では多くの人が参加していただくため、自主的な企画によるイベントの参加者を募集します。

- 募集対象 企業、組合、小中学校、高校、各種学校のサークル、文化・スポーツの各種団体または個人など
- 内容 コンサート、演劇、ダンス、伝統芸能など博覧会の趣旨にふさわしいもの
- 実施日 博覧会期間中60分以内
- 実施場所 有田地区会場および吉野ヶ里サテライト会場
- 参加申込方法 市企画調整課に用意している申込用紙に必要事項を記入のうえ、博覧会

実行委員会に提出ください。 応募期限 8月31日（木）

問合先 市企画調整課文化のまちづくり推進室

（☎232111内線485）

ヘルスアップ実践講座

伊万里地区栄養士会は、成人病予防のために男性の料理教室を開きます。ご参加ください。

- 対象 一般男性 20人
- 日時 10月14日から毎月1回土曜日の午後1時半～4時
- 会場 市民センター
- 受講料 2000円（テキスト代、材料費含む）
- 申込期限 9月20日までに電話でお申し込みください。
- 申込・問合先 伊万里保健所 金丸さん（☎232101）まで

入国警備官（高卒程度）

受験資格 昭和47年4月2日から53年4月1日生まれの人

試験日 10月1日と2日

試験地 福岡市ほか

申込受付 8月21日～9月4日

問合先 人事院九州事務局

（☎092143117733）

海上保安大学・学校学生

受験資格 大学校は昭和50年4月2日、学校は昭和47年4月2日以降生まれの人で高卒又は来年3月高卒見込みの人

申込受付

大学校 8月31日～9月12日

学校 8月21日～9月4日

問合先 人事院九州事務局

（☎092143117733）

8月の行事

市民会館（問合先：市民センター）

- 20日（日）チャリティー舞踊会 12時半 2000円
- 9月2日（土）市民センター事業 吉本新喜劇 14時と18時半 前売一般2800円（指定3300円） 学生2000円（指定2500円）
- 9月5日（火）市老人福祉大会 10時 関係者

市民センター ☎23911

- 20日（日）第16回イマリムジカコンサート 16時 1500円（前売1000円）
- 26日（土）みんなで歌いましょうコールいまり 第5回 童謡唱歌を歌う会 13時半 無料
- 9月7日（木）小中学校芸術劇場 14時 関係者

市民図書館 ☎234646

- 4日（金）一般映画「ビルマの豎琴」 18時 無料
- 5日（土）子ども映画「ひょっこりひょうたん島」 「名探偵ホームズ」 10時半 無料
- 5～11日 報道写真に見る1945年～1995年パネル展（朝日新聞社） 10時 無料
- 10日（木）一般映画「カサブランカ」 14時 無料
- 12日（土）子ども映画「火垂るの墓」 10時半 無料
- 13～15日 いのちを見つめて（私たちの知らなかった戦争）映画、講演、パネル展 300円
- 18日（金）一般映画「E.T.」 18時 無料
- 20日（日）子ども映画「トムソーヤの冒険」 「ピーターラビット」 14時 無料
- 24日（木）子ども映画「ジャングルブック」 14時 無料
- 27日（日）子ども映画「ながつ三銃士」 14時 無料
- ※毎週土曜日 おはなし会 14時半 無料

8月の市民相談

会場：市民相談室
時間：10時～15時

無料・秘密厳守です。☎232111（内線226）

- 法律 3. 17（木）
- 社会保険 4. 11. 18. 25（金）
- 交通事故 8. 22（火）
- 行政 16（水）
- 人権 1. 15（火）
- 身障者 28（月）
- 青少年 24（木）
- 消費生活 7. 14. 21. 28（月）
- 女性職業 2. 9. 16. 23. 30（水）
- 心配ごと 3. 10. 17. 24. 31（木）

※住宅相談は、3日と17日の午後1時から4時まで市役所市民ロビーで行います。



故郷・伊万里から遠く離れた都会などで仕事に頑張っている伊万里市出身者がおられます。また、「伊万里」という語感が好きで、これを店名にされているお店も数多くあります。このコーナーでは、「伊万里」と縁が深いみなさんからのお便りをご紹介します。

世界最高峰の登頂に成功しました

井本 重 喜さん(32)

(おネパール 977-1-233461)

日本大学エベレスト登山隊に参加し、5月11日世界最高峰エベレスト(8848m)の登頂に成功しました。今回登頂に成功した『北東陵』ルートは、エベレストから派生する3つの

大きな屋根(南東陵・西陵・北東陵)の一つで、これまで各国の登山隊の挑戦を退け『非常に難しい』といわれ続けていたルートです。

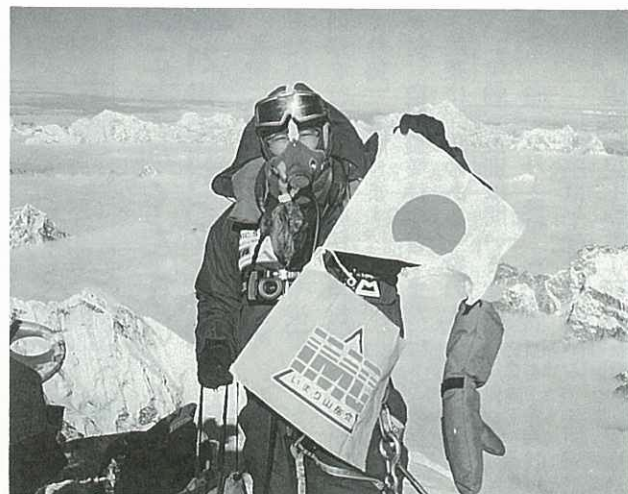

その難しさの理由は、8000mから8400mの間に「ピナクル」と呼ばれる岩峰群があるからで、人間は5000m以上の高地に長く滞在すると、平地とくらべ酸素が少ないので何もしなくても体力が消耗していきます。そのため、自分の体調や体力を自分自身で管理・維持する必要があります。出発前の体力(筋力)トレーニングはもちろんのこと、登山期間中も食事や睡眠などに注意し、薬などの服用も極力控えるようにします。なぜ薬の服用を控えるかというと、体が弱っている状態では、副作用の心配があるからです。岩峰群は技術的にかなり難しい

●登頂報告に市を訪問した井本さん



所でした。身につけている装備が約10kg、それに15kg、20kgの荷物を背負っています。それと、家庭の階段の上り下りさえ大変なのに、傾斜60度(下から見上げる)とほとんど垂直に見えます。岩壁・雪壁の登はん活動は、一歩間違えると滑落。つまり、遭難につながります。

さまざまな難所を通過して頂上に到達したわけですが、とても自分一人では登れる所ではありませんでした。一緒に参加した隊員や、ネパールの協力者があってこそ私が登頂に成功できたのです。家族の心配と山の仲間や友人の声援が、私を頂上に導き、また無事に帰らせてくれたのだと信じています。伊万里を離れ十数年を経て、世界最高峰にまで達しましたが、私の登山の原点は、実家の裏山であり、大野岳のように思います。あと少しやりたいことがあるために日本を離れて生活することになります。伊万里が、いざ伊万里に戻ります。伊万里は、良い所ですから。

今月の表紙

染錦傘美人図皿(18世紀前半 口径26・8センチ)

傘をさした二人の艶やかな婦人を描いています。金と赤を使って描かれたその容姿は華麗で、とくに着物の赤色が印象的な作品です。オランダ東インド会社は、中国の景德鎮や日本の有田に製品の注文をしています。この皿もその一つで、画家コルネリス・ブロンクの原画に範をとっています。原画ではパラソルをさした中国婦人ですが、日本の美人に変えられています。

編集室から

我が家のゴミ対策について貢献度の乏しい私にとつて、今回のゴミ特集は、勉強させられることばかりでした。水銀の含まれていない乾電池や発泡スチロール、それにプラスチック類も本市では「燃えるゴミ」になることなどです。ところで、今年環境センターを一時閉鎖して焼却炉の修理をするため、その間は有田町や武雄市などにゴミ処理をお願いすることになります。みなさんは、ゴミの分別に自信がありませんか。隣の町に迷惑をかけないためにも、今月の特集は念入りに読んでみてください。(H)

人のうごき

平成7年7月1日現在
 ●人口 60,084人 (+ 14)
 男 28,407人 (+ 6)
 女 31,677人 (+ 8)
 ●世帯 18,169世帯(+ 20)
 () は前月比

広報 伊万里 1995-8

■発行日/平成7年8月1日
 ■発行編集/伊万里市役所秘書課広報係
 ☎(0955) 23-2111
 〒848 佐賀県伊万里市立花台1-1-1
 ■印刷/山口印刷株式会社