



国際陶芸祭へ向けて

国際アマチュア陶芸展の審査風景(関連記事10ページ)

左から13代中里太郎右衛門さん、14代酒井田柿右衛門さん、
13代今泉今右衛門さん

'92
5月

〈人口〉男28,478人 女31,844人 計60,322人(前月比-309)〈世帯数〉17,551世帯(4月1日現在)

初夏の伊万里を



野山には小鳥がさえずり、小川のせせらぎもひととき清やかなこの時期は、ハイキングやスポーツなど心と体のリフレッシュに最適な季節です。旅行もいいですが、身近かなところで、家族そろって、あるいは友達同志で気軽に遊ぶのも楽しいものです。さあ、あなたも出かけてみませんか。

歩く

新緑が薫る自然のなかでリュックを背負い、ゆつくりと森林浴を楽しむのは最高の気分です。5月の山歩きにご案内しましょう。

腰岳健康の森林

市のシンボルとして親しまれている腰岳中腹に「ふれあいの森林」があります。

市は、昭和62年度から「森林とのふれあい環境整備対策事業」で、森林内での保健休養や生活体験のための施設整備を進めてきました。

現在、施設としては木工芸を楽しめる木工芸センター（ピノキオの家）や草スキー場、山菜・薬草園、林間広場などがあり、子どもに人気のターザンロープや丸太製コンビも備えています。

今後は、より自然に親しめるキャンプ場の整備も予定しています。

一帯の森林は、県の事業で、山の中を歩きやすいように、木と木の間を「間引き」する作業がしてありますので、気軽に森林浴や散策が楽しめます。

また、大川内町吉田から木工芸センターの前を通って、おとなりの西有田町牧に通ずる林道大川内～竜門線（全長1216m）は、全線にわたって舗装が完成。歩くのが苦手な人は、車の窓を開けて、緑風をうけながらドライブを楽しんではいかがですか。

●木工芸センターではピノキオくんが皆さんをお迎えます

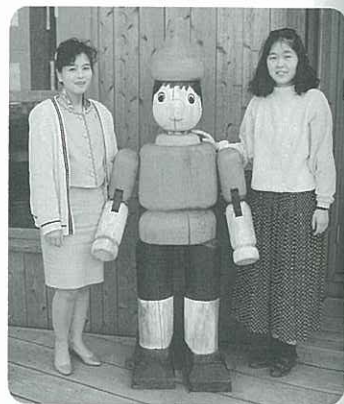

- 開館日 毎週土・日曜、祭日
夏休み、春休み
 - 開館時間 午前10時～午後4時
 - 工具使用料 100円（材料費は実費です）
- ※指導員がお手伝いします。
- 申し込み・問い合わせ先
木工芸センター（☎22822）

楽しみませんか

大川内山

年間40万人の観光客が訪れる大川内山は、山水画のように美しい緑したたる山ふところに抱かれており、窯元の赤レンガの煙突が空にのびた鮮やかな彩りは訪れる人々の目を楽しませてくれます。

伊万里焼総合展示場前には水車のオブジェと陶板製の案内板がお目見え。訪れた人が記念写真をパチリ



大川内一帯は、平成3年度から市と県とが一体となって環境整備を進め、初年度の平成3年度は5連房の登り窯や水車のモニュメント、石畳風の歩道などを整備しました。

化粧直しをしていっそう魅力を増した「秘窯の里」を歩いてみませんか。



石畳風に整備された坂道。ゆっくり歩きながら、やさしい感触を楽しんでみてください

見る

色とりどりの花々が咲き誇る初夏。やさしい日ざしのなかで美しい花を眺めれば、心もなごむことでしょう。さあ、見ごろの花があなたを待っています。



円造寺公園

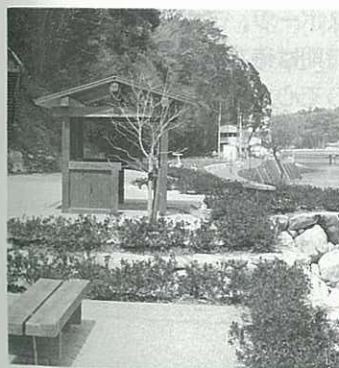

立花町の水源地跡地に円造寺公園があります。

市が都市計画公園整備事業のなかで施設整備を行ってきたもので、あずまやがある花の広場に咲きほころぶショウブやアジサイは、伊万里川のせせらぎとともに訪れる人々の心をなごませてくれます。

玄海国定公園竹の古場

東山代町滝川内にある市内最大のツツジの名所竹の古場公園では、約一万本の色とりどりのツツジが咲きほころび、訪れた人々を美の世界へ誘います。

5月5日の子どもの日には、

つつじ祭りが行われ、露店が出て、ちびっこ相撲やビンゴゲームなども催され楽しい一日となります。

頂上からの眺めも雄大で、伊万里湾が一望できます。



作る

「作る」苦勞が多ければ多いほど、完成の喜びはまた格別なものがあります。初夏の行楽の思い出に「作る」にチャレンジしてみませんか。



①手すき和紙も体験できます

伊万里ふるさと村

南波多町、国道202号沿いがあり、朝取りの新鮮な野菜や伊万里牛などの伊万里ブランドが勢ぞろいしています。

また、手すき和紙やろくろの体験コーナーもあり、あなたもきっと「作る」喜びに満足します。



①ふるさと村の「体験館」では陶芸教室も開催されています

伊万里・有田焼伝統産業会館

大川内山鍋島藩窯公園の関所近くにあり、静かな館内には焼き物の歴史文化がわかる古陶磁の展示コーナーや現代の伊万里焼と有田焼の逸品が並んでいます。4月の窯元市には、国際アマチュア陶芸展の会場となり、国内外のアマチュアから寄せら

れた自信作が並びます。

館内では、伊万里焼の楽焼きができ、あなたも窯元になった気分で楽しめます。(月曜日は休館日です)



①楽焼きが楽しめる伝統産業会館



佐賀厚生年金 休暇センター

ナイター設備も完備されたテニスコートをはじめ、体育館、フィールドアスレチックなどがあり、存分にスポーツ、レジャーが楽しめます。

スポーツのあとは、サウナもある温泉プラザで気分そう快。

動く

「動く」といえばスポーツ。スポーツ大好き人間のあなたなら、この時期は待ちに待った季節。さあ、思いっきり体を動かして心も体もリフレッシュ。

国見台運動公園

野球、相撲から水泳、綱引きまで何でもそろうスポーツの楽園・国見台。

利用する人も年間16万人と、もちろん市内でもナンバーワンの体育施設です。

ことしはどんなイイ汗流しますか。



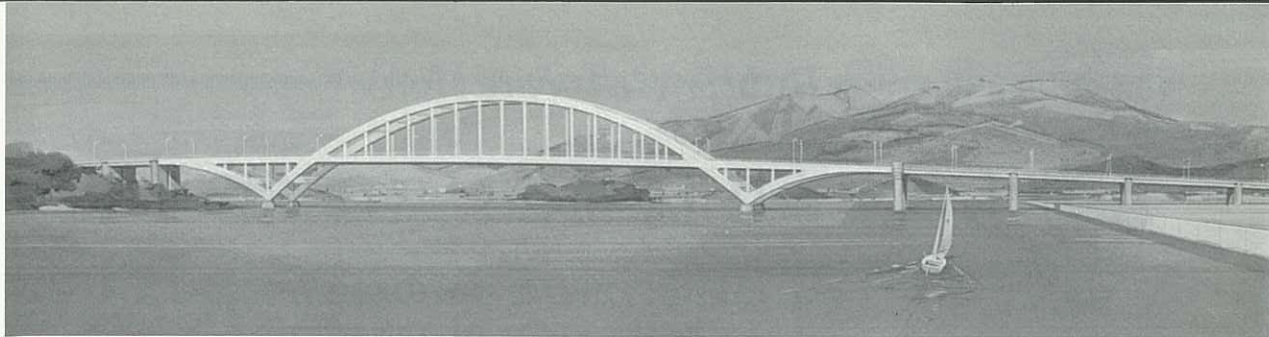

① (伊万里湾大橋の完成予想図) 山代町桶久と瀬戸町を結んで伊万里湾に架かる延長 651 ㍎の大橋です。完成は、平成 8 年 3 月の予定。アーチ橋としては九州一で、完成すれば伊万里港の東西の一体化が図られ、物流や海洋レクリエーションなどの港湾活動が活発化して、いっそうの地域振興が期待される夢の大橋です

渡る

長年の歴史と伝統が息づく橋。遊び心を満足させてくれる橋。伊万里にはいろいろな橋があります。さわやかな風に吹かれながらの橋めぐりはいかが。

ドレミのかけ橋

昭和 61 年に国見台運動公園と厚生年金休暇センターを結ぶ連絡歩道橋として架けられた延長 65 ㍎、高さ 15 ㍎のつり橋です。

この橋により、付近一帯が、健康の森スポーツレクリエーションゾーンとなり、多機能的な休養、スポーツが楽しめます。

童謡「お馬」が奏でられるけん盤と自由に演奏できる 3 オクターブの音響パイプが取り付けられている夢いっぱいの楽しい橋です。

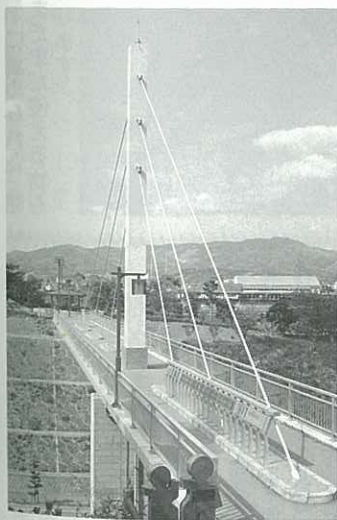

① 音楽が苦手な人も、ここでは名演奏家に



① 伊万里津大橋の大壺。囲いをしていないのは、伊万里市民の誇りです

陶工橋

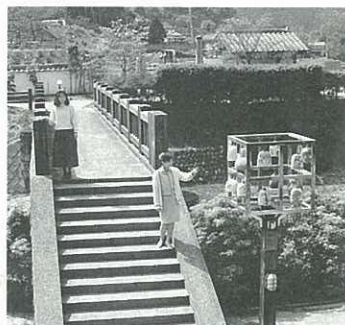

大川内山の陶工橋を渡ると、14 個の焼き物でできた風鈴「めおとしの塔」が優雅な音色を聞かせてくれます。焼き物の音色で品質を選別した「めおとし」の技を感知器を使って再現したもので、伝統が響きわたります。

伊万里津大橋

国道 204 号バイパスにあり、焼き物積み出し港として栄えた伊万里津をシンボル化して架けられた大橋です。中央の踊り場には古伊万里を再現した、高さ 150 ㍎の 2 基の大壺が置かれ、訪れる人々の感動を誘います。



「粗大ごみ」月1回収集、有料化へ

～ごみ処理方法とごみ袋の料金が変わります～

ごみ処理の方法やごみ袋の料金が、6月から変わります。粗大ごみは、月1回有料で収集します。ごみ袋の料金は8年ぶりの改定です。また、環境センターへ持ち込まれる事業所ごみは、有料、許可(登録)制となります。なお、5月10日から19日まで実施する「春の市民大清掃運動」には、粗大ごみを出さないようにお願いします。

粗大ごみ

粗大ごみとは、家庭から出される家具類や冷蔵庫、マットレス、自転車などごみ袋に入らない大きなごみのことをいいます。**収集日**

これまで年3回(5月、8月、11月)でしたが、6月から、毎月1回収集します。

収集日は、チラシなどでお知らせしますので、地区で決められた場所に出してください。

料金

これまででは無料でしたが、6月からは「粗大ごみステッカー」(1枚 300円)を、粗大ごみ1個につき1枚はっていただくようになります。ステッカーがはられていないものは、収集できません。

ステッカーは、ごみ袋を売っている店でお買い求めください。

持ち込み

環境センターへ直接持ち込まれる場合は、これまでと同様に無料です(ただし、日曜日は持ち込みができません)。

ごみ袋料金

可燃物(青袋大)	1袋23円が30円に
可燃物(青袋小)	1袋15円が20円に
不燃物(赤袋)	1袋25円が33円に

事業所ごみ

許可

環境センターへ持ち込みを希望される事業所は、事前に市長の許可が必要です。

(申請窓口 市環境衛生課)

料金

これまで無料でしたが、6月からは、ごみの重さで次の料金が必要です。

- 0.5トンまで 510円
 - 0.5トンを超え1トンまで 1030円
 - 1トンを超える場合は、1トンに達するまでごとに1030円加算
- ※事業活動から生じた汚でいや廃油、建設廃材などの産業廃棄物は持ち込めません。



環境センターに集められた「粗大ごみ」。まだまだ使える物もたくさんあります

これは武重公が再起のための訓練として、火煙の中をもものともしない志気を養うために始められたものと伝えられている。

先般来、菊池市の郷土研究会の皆さんが菊池武重公の調査で伊万里に來られたり、目下編さん中の二里町誌で説明が進められたり、菊池神社のお祭りに両市長のメッセージとゆかりのものを交換してはとの話になり、たまたま伊万里のマラソン会のかたがたが長距離の一〇〇キロマラソンを計画中で、それではその橋渡しをマラソンでしようということになり、今回の壮挙となったもので、十八日十三時に伊万里市の八幡神社で出発式を行い、同日十七時より菊池市民広場の菊池武光公の銅像前で歓迎セレモニーがあり、十九日は早朝より菊池市を出発、菊池市内では菊池市の走ろう会などの伴走もあって十九時に無事伊万里市の八幡神社に到着されたもので、菊池氏・足利氏といえは伊万里市のトントン秋祭りにも深い関係があり、これからさらに調査と交流を進めたいと思う。

(竹内)

東部中学校の校名募集

平成5年4月、現在の大川中学校と松浦中学校を統合した東部中学校が開校します。

市は、その校名を募集します。

- 応募資格** 市内に居住する人
- 応募方法** 官製はがきに、校名とその意味を書き、住所、

氏名、年齢、職業を明記してください。

- 応募締切** 6月1日(月)
- 応募先** 市内立花台1-1-1
伊万里市教育委員会 総務課
※詳しいことは、上記総務課へ
(☎232111 内線456)



貸出券が模様替え

＝1人5冊までに＝

市立図書館では、4月から新しい形で図書貸出登録の受付をしております。お早めにお申し込みください。

これまでの貸出券は「図書借覧証」となっていました。それを「図書利用券」に改め、一人2冊までだった貸出冊数を5冊までに増やしました。「本を選ぶのに気が楽だ」といった声が寄せられています。

新しく登録されました利用券は、新図書館ができるまでお使いいただけます。

平成3年度の登録者は4655人でした。2年度は2292人でしたから103%の増になります。これは主として移動図書館「ぶっ

くん」が走りはじめた効果で、「ぶっくん」だけで2117人もの登録者がありました。

登録者の数は図書館活動のレベルを示すといわれます。登録者数を人口で割った数字を「登録率」といいます。3年度の伊万里市の登録率は7.67%です。

「図書年鑑1992」によりますと、市区町村立図書館の登録率の全国平均は13.2%だそうです。伊万里市の登録率はその半分ほどで、まだまだということになります。

市立図書館では、これまでの何倍もの新しい本を書架に並べて、皆さんのご利用にこたえる計画を立てております。

黒髪山と白髪岳(熊本) 縁結びの髪

4月5日、西有田町の龍門山の広場で、県立自然公園黒髪山(518^m)の山開き入山式が行われました。この席で、熊本県球磨郡上村にある白髪岳(1417^m)との「姉妹山」の縁組みが成立。髪が取り持つ縁で、山の交流がスタートしました。

黒髪山を守る山の会(西山清治会長)が発足10周年を記念して、名前が対照的な白髪岳の自然保護運動などに取り組んでいる上村野外活動研究会(福島茂一会長)に交流を呼びかけ、話がまとまったものです。同研究会からは上淵七郎事務局長ら10人の会員が出席。西山会長と上淵事務局長が協定書に調印し、記念の苗木を交換しました。



最近伊万里市には面白い交流の話がでてきている。明星桜が今月二十三日に京都の壬生寺に里帰りすることは前にも書いたが、それに先立ち四月十九日には熊本県の菊池市と伊万里市の間で、歴史的な関係思い起こそうと一三〇キロマラソンが実施された。歴史をたどれば今を去る六五〇年の昔、菊池千本槍で有名な菊池武重公が北朝方に敗れて伊万里市二里町に身を寄せ大里の八幡神社の宮司となったが、当時この地方は足利方の勢力が強く、菊池の姓が名乗れず、やむなく名前を「武重」を姓としたとあり、いまもつて八幡神社の宮司は「武重姓」である。

二里町大里では勇壮な「取り追い祭」が伝承され、松明の火花の散る中を強飯を奪いあうという珍らしい行事で、最近ではテレビでも放映されるようになったが、





★ わが家のP.O.P.O. ★

楠村 詩織ちゃん
(1歳9か月)

静之・伸子さんの長女

2人のお兄ちゃんにきたわれて、男の子みたいに活発な女の子です。詩を愛するような、心豊かな女の子になってほしいと思います(二里町大里)。

ほほえみひろは

この広場はみなさんのページです。あなたの声をお寄せ下さい。

※申し込みを順次受け付けています。

「伊万里レンゲの会」シンポと料理

レンゲのお味はいかが

伊万里レンゲの会(立川荒雄会長、100人)の「レンゲシンポジウムとレンゲ料理を食べる会」が、4月5日、ホテル岩田屋で

行われました。参加した子ども連れなど80人は、同ホテルの高橋和也調理長が腕をふるったレンゲ味噌かけ



桜豆腐やレンゲクラッカー揚げなど6種類のレンゲ料理に最初は不思議な顔でハシをつけていましたが、一口食べてからはニッコリ。これはイケると思わぬ春の味覚に舌づつみを



うちました。食べる会の前に行われたシンポジウムでは、伊万里市農協の松尾雅宏さんら4人が発言。「農業、教育、観光にレンゲの果たす役割は大きい。もう一度伊万里の田んぼにレンゲを育てよう」などの意見がでました。

郷土の文化財

海を渡ってきた焼き物

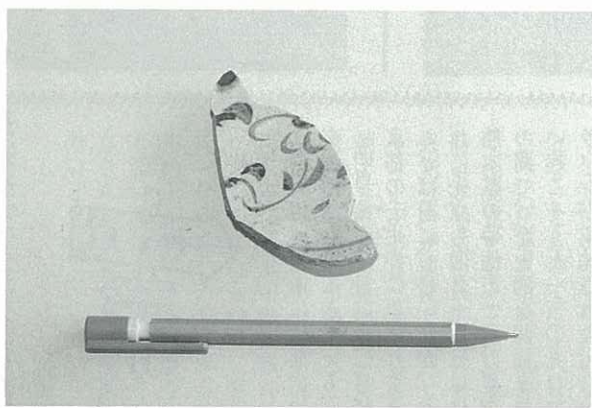

①鉄絵草花文盤の破片

江戸時代、伊万里は陶磁器の積み出し港として栄えたことは皆さんご存知でしょう。しかしそれ以前に日本で、まだ陶磁器を作る技術が発達していなかったころは海外から輸入していたのです。その多くは中国の浙江・福建・広東省や朝鮮半島などで作られ船で運ばれてきました。これらの陶磁器は多量に運ばれ庶民の暮らしの中で使用されました。そのほかにも多量ではありませんがフィリピンやベトナムからも運ばれました。写真の陶片は東山代町の川内野遺跡から出土したベトナム製(14世紀)の陶器大皿の破片です。中央には鉄釉で菊花文が描かれています。これと同じものが太宰府からも出土しています。

海を渡ってきた焼き物を初めて手にした当時の日本人の気持ちは、伊万里から海を渡って行った焼き物を初めて手にした外国の人たちと同じ気持ちだったでしょう。

あの人この人 No.94
**スイスで1年間
 農業や家事を実習
 平尾由美子さん(21)**

「モグラ退治も経験しました。小型運搬機の排気ガスを、ホースを使ってモグラの穴に吹き込むんです」

社団法人国際農業者交流協会が実施している農業研修生海外派遣事業で、昨年3月からことしの3月まで1年間、スイスの



農家にホームステイ。農作業や家事を手伝いながら、スイスの農家の生活を体験しました。

「スイスの農業は、まるで会社みたいに働く時間と休みの時間が、はっきり決められていました。ご主人も、仕事の時は厳しいボスでしたが、そのほかはやさしいお父さんでした」

平尾さんの家族は、父母と祖父母、それに2人の妹との7人暮らし。松浦町上原で117㍓の水田と130㍓の梨を経営する兼業農家です。

伊万里商業高校を卒業後、農業のことを学ぼうと、佐賀県農業大学校に入学。果樹を専攻。さらに、卒業後スイス女子派遣農業研修生に応募したものです。

「これからもっと梨のことを勉強します」と、農業に対する平尾さんの意欲は、ますますふくらみます。



おした みほ
尾下 美穂さん(20)

大坪町祇園町(さそり座、B型)

東新町わかまつ屋化粧品店に勤めて1年2か月になります。化粧品の販売とお客さんの顔のお手入れをしています。まだまだ覚えることがいっぱいです。

今、一番楽しいことは、週一回のスィミング。泳ぎはあまり上手ではありませんが、そのあとのサウナが最高です。

四季の詩

心せく茶摘み上手と向き合つて
 木須町 溝口ふく女
 どの家の青葉若葉も輝きて
 祭日の午後長閑なり
 立花町西円 木山 富恵



市文化連盟30周年記念式典

21世紀伊万里文化の担い手に

伊万里市文化連盟(徳永政夫会長)の結成30周年記念式典と第31回総会が、4月5日、伊万里公民館で行われました。

同連盟は、佐賀県内では最も早い昭和37年4月に結成され、現在は38団体、会員数2000人を超え、文化祭や文化講演などの活発な文化芸術活動が行なわれています。

記念式典では、加盟団体などから160人が参加し、連盟運営に功労のあった山口房一副会長に感謝状が贈られたほか、カプトガニ研究などを通じて連盟発

展に貢献があった吉永源三郎さんら11人に文化功労者表彰が行われました。式典終了後、祝謡、祝舞などの結成30周年を祝うアトラクションも行われ、これからも、伊万里文化の担い手として幅広く活動しようとの決意が述べられました。



国際アマチュア陶芸展伊万里'92

鍋島大賞に織田さん(唐津市)

国際アマチュア陶芸展伊万里'92が、4月1日から10日まで大川内山の伊万里・有田焼伝統産業会館で開催されました。



①鍋島大賞に輝いた織田さんの作品「壺」

陶芸展には、ブラジルや中国からの出品を含め、373人から489点の作品が集まりました。昨年と比べ、123人、170点多くなっています。とくに、少年の部では、佐世保市のアメリカンスクールや韓国から初めて作品が寄せられ、平成8年の世界子ども陶芸祭開催へ向けて、より充実した内容になりました。

作品の審査は、3月23日、13代中里太郎右衛門、13代今泉今右衛門、14代酒井田柿右衛門の「三右衛門」さんによって行われ、最高賞の鍋島大賞には、唐津市の織田安子さん(70)の作品「壺」が選ばれました。

そのほかの入賞者は、次のとおりです(敬称略)

優秀賞

- 大宅 睦子(山内町、18)
- 高島 嘉子(長崎県、47)

特別賞

- 山元 七次(二里町、71)
- 富村 繁雄(新天町、63)
- ビダル・エミコ・サトウ(ブラジル、44)

佳作(一般の部)

- 吉田 貢(京都市、28)
- 吉野 岩子(黒川町、50)
- 石田 稔郎(松島町、81)
- 水上 幸仁(川崎市、37)
- 楊 鎮華(中国、47)
- 鄭 恩九(韓国、19)

佳作(少年の部)

- 照井 佳世(西有田町・曲川小)
- 山本 桃子(大川内陶芸クラブ)
- 前田 英憲()
- 林 多賢(韓国)

ようこそ いまりさん

三重県鈴鹿市 ビストロ伊万里
横地 克己さん(48)
好子さん(46)

4月3日、春の祭元市を訪れた「いまりさん」が広報係へ立ち寄っていただきました。自動車レース場として世界的に有名な鈴鹿サーキットの近くで懐石風フランス料理の店「ビストロ伊万里」を経営する横地さんご夫妻です。店名の由来などについて聞かせていただきました。



①横地さんご夫妻

「若い女性に的をしぼった店づくりをしています。伊万里焼の高級イメージと、いまりというソフトな響きが女性に受けるとして、店の名にしました」

平成元年5月にオープンして以来、つねにお客の9割以上は若い女性が占め、「ねらいが的中しました」と横地さん。



②伊万里焼を使って店の雰囲気演出。テーマは「やすらぎのひとときにお誘い」

フランス料理をはしを使って食べるのもユニーク。二人は、伊万里焼の大ファンで、フランス料理とはしを結ぶ接点として料理の器は迷わず伊万里焼を選んだそうです。「伊万里の皆さん、鈴鹿に来られたら、ぜひお立ち寄りください。大歓迎します」とのメッセージでした。



12年に1度 申年だけ 大御田祭

4月11、12、13日の3日間、大坪町白野の山王神社で、豊作を祈願する大御田祭がありました。12日は、申年生まれの子どもたちが、春休みを返上して練習したという御神楽を披露。境内では、早乙女らによる御田植式も行われました。

山王神社の御祭神である大山咋神おおよまののかみの使いが猿だったといわれることから、この大御田祭は12年に1度、申年にのみ行われています。



衣がえ進む 春の窯元市 大川内山で



4月1日から5日まで、春の窯元市が大川内山で開かれ、期間中雨模様の日が多かったにもかかわらず、掘り出し物を見つける人など4万人の人出でにぎわいました。

伊万里・有田焼伝統産業会館では、国際アマチュア陶芸展伊万里'92や伊万里アマチュア陶芸協会の作品展なども開かれ、焼き物ファンの関心を集めていました。

花吹雪 舞う 明星桜まつり

明星桜を育てる会（山口幸夫会長）主催の花まつりが3月29日、満開に咲きほこった東山代町浦川内の明星桜のもとで開かれ、ジョギング大会やもちなげのほか脇野大念仏踊りの奉納などが行われました。

まつりには、壬生狂言で有名な京都壬生寺の松浦俊海貫主も駆けつけ「900年前の桜が取り持つ伊万里との縁を、これからも大切にしたい」とあいさつ。5月末には、同寺の創建1千年祭を記念して、明星桜と脇野大念仏が里帰ります。



菊池～伊万里 130キロを走破



伊万里走ろう会（鈴木 登会長）のメンバーら市民ランナーが4月19日、熊本県菊池市から伊万里市までの130キロを、15時間かけて走り抜きました。

南北朝のころ、戦いに破れた菊池武重公が伊万里へ落ちのび、二里町大里の八幡神社で宮司を務めたと伝えられることから、両市の交流を目的に実施されたものです。一行は18日、車で菊池市へ入り、翌19日午前4時、菊池神社を出発。午後7時、八幡神社に到着。3人が見事完走しました。

暮らしに生かされる資金

市は、私たちの暮らしに欠かせない公共施設を計画的に整備しています。平成3年度では、道路や公園、水道施設などを整備しました。

これらの施設の整備資金は、市民の皆さんから納めていただいた税金などのほか、国、県からの補助金を充てていますが、不足する分は、各種の資金を借り入れて補っています。平成3年度に借り入れた資金で整備した施設の主なものは、次のとおりです。

● 厚生年金・国民年金積立金還元融資

● ごみ処理施設整備事業

黒川町立目にある環境センターの電気集じん器が老朽化したため、改修したものです。事業費は1億200万円。うち繰越額が7883万円。年金資金から5420万円を借り入れ、うち繰越額が4190万円です。

● 藤川内簡易水道事業

平成2年度からの継続事業で、ことし3月に完成。1日83トンの給水能力を持ち、松浦町藤川内と大坪町白野の一部に給水します。給水人口は300人です。事業費7062万円（うち年金資金は3190万円）。

● 国見台庭球場夜間照明施設

高さ6メートルの鋼管柱16本に1000ワットのメタルハライドランプ32灯がついたものです。平均照度は289ルクス。4面のコートを中心に2712平方メートルを照らします。事業費は2369万円（うち年金資金1380万円）。

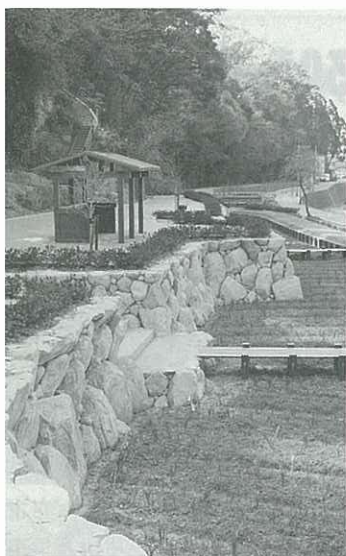

● 円造寺公園整備事業

昭和60年度から多目的広場や水の広場、入り口広場などを整備。平成3年度は、花の広場やあずまやを整備しました。事業費は4000万円（うち簡保資金1500万円）。

● 簡易生命保険積立金還元融資

● 弁天市営住宅建設事業

平成2年度からの継続事業で、鉄筋4階建（1棟、16戸）の住宅が平成3年10月に完成しました。事業費は1億4775万円（うち簡保資金2710万円）。

● 東部中学校(仮称)整備事業

大川中と松浦中の統合中学校として、平成5年4月開校予定。3年度は、学校用地を取得しました。事業費は5億7120万円（うち簡保資金3億6990万円）。



伊西地区中学校対抗軟式庭球大会

男子国見 女子山代 惜しくも準優勝

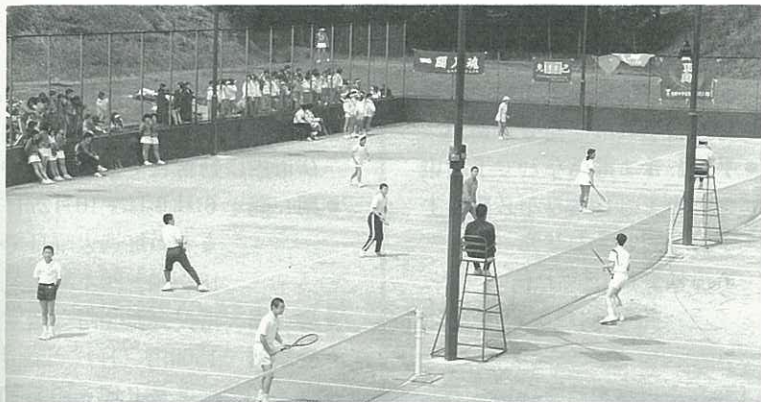

市軟式庭球連盟（堀田和則会長、30人）主催の伊西地区中学校対抗軟式庭球大会が、4月12日国見台庭球場で開かれ、地区内から男子8校、女子7校が出場し熱戦が展開されました。競技はすべてダブルスで行われ、昨年優勝校の西有田中打倒に燃える市内各中学校は熱戦を繰り広げましたが、残念ながら一歩及ばず、男子国見中、女子山代中が準優勝となりました。

7月に行われる中体連夏季総

体では、市内中学校のいっそうの奮闘が期待されます。上位の成績は次のとおりです。

〈男子〉

- 優勝 西有田中学校
- 準優勝 国見中学校
- 3位 伊万里中学校
- 〃 南波多中学校

〈女子〉

- 優勝 西有田中学校
- 準優勝 山代中学校
- 3位 南波多中学校
- 〃 有田中学校

5月のスポーツ

5日（火）

- 黒川町子ども相撲大会
8時半開会 黒川小学校

10日（日）

- 波多津町民体育祭
8時半開会 波多津中学校



17日（日）

- 東山代町民スローピッチソフトボール大会
8時開会 東山代運動広場
- 伊万里町民運動会
9時開会 伊万里小学校
- 大坪町民運動会
8時半開会 大坪小学校

24日（日）

- 大川内町民 300歳ソフト大会
8時半開会 大川内小学校
- 松浦町民ソフトボール大会
8時開会 松浦小、松浦中ほか
- 山代町婦人バレーボール大会
9時開会 山代東小学校

伊西地区中学生バレーボール大会

山代中(男子) 見事優勝

3月22日、国見台体育館で伊西地区中学生バレーボール大会が開かれました。

男子の部には、5校が出場し、山代中が安定した試合運びで優勝を果たしました。準優勝は伊万里中。この2校が県大会への出場権を手に入れました。

女子の部には11校が出場。ト

ーナメントを勝ち上がった伊万里中と西有田中で優勝が争われました。決勝戦にふさわしくファイトあふれるプレーの連続で、白熱した好ゲームを展開。

ともに1セットずつ取りあって試合はフルセットにもつれ込



みましたが、伊万里中の健闘も一歩及ばず、惜しくも準優勝に終わりました。女子はこの両校と3位の啓成中まで県大会へ出場できます。

身体障害者巡回相談

～5/27 保健センターで～

佐賀県身体障害者更生相談所は、年1回の巡回相談を伊万里市で実施します。

- **相談内容** 手帳交付に関する診断は、整形外科、眼科、耳鼻咽喉科ですが、その他更生医療、補装具の交付、修理、適合等の相談、判定や、施設入所、障害年金等に関する相談、その他更生指導を行います

います

- **日時** 5月27日(水)
- **受け付け** 10時～11時30分
午前中 検査等 午後 診察
- **会場** 市保健センター
- **手続き** 電話などで予約申し込みが必要ですが
- **予約・問い合わせ先**
市福祉事務所福祉係
(☎232111 内線262)

市営住宅入居者募集

下記の市営住宅に入居を希望される人を募集します。

- **団地名**
○立岩団地(山代町浦の崎)
○楠久第2団地(山代町楠久)
 - **申込期間** 随時
 - **入居申込書** 市建設課住宅係に準備しています
- ※詳しいことは、上記住宅係へ
(☎232111 内線333・493)

5月は赤十字運動月間

いま世界各地では、紛争、災害、そして飢えなどで多くの人々が生命の危機に脅かされています。人種、宗教、政治体制は異なっても、人々の生命はかけがえのない大切なものです。赤十字では今年、「災害に備えて守る導い生命(いのち)」を標語に掲げ、事業活動を積極的に展開します。

～5月は赤十字月間です～

自動車税は

6月1日までに

自動車税の納期は、6月1日です。

納税通知書は、5月11日ごろ郵送されます。

問い合わせは、武雄県税事務所(☎0954-23-3103)か自動車税管理室(☎0952-30-1511)へお願いします。

自動車税

納税証明書は大切に

自動車の継続検査(車検)を受けるときは、自動車税納税証明書が必要です。

自動車税を納付したときには、納税通知書の右片が「納税証明書」になりますので、車検証と一っしょに大切に保管しておいてください。

口座振替をご利用の人には、後日領収証書(納税証明書)をお送りします。

初級韓国語教室

受講者募集

日本と韓国の友好交流の一つとして「初級韓国語教室」を開きます。ふるって応募ください。

- **対象** 高校生以上の市民及び市内に勤務している人。
- **期間** 6月9日～10月27日までの毎週火曜日で18:30～20:30
- **会場** 市民会館2階会議室
- **受講料** 1500円(月)
テキスト代 3000円程度(初回のみ)
- **定員** 20人以内(先着順)
- **締切** 5月25日(月)
- **申し込み・問い合わせ先**
伊万里市役所国際交流室
(☎232111 内線409)

美術展作品募集

第13回市美術展が5月13日(水)～17日(日)まで開かれます。みなさんのご来場をお待ちしています。なお、出品作品を募集しています。

- **出品部門** 日本画・洋画、版画、彫塑、陶芸、書・商業美術・写真(各部1人2点以内)
- **出品規定** 高校生以上の市内在住者等で自作未発表の作品
- **会場** 市民会館・中央公民館・歴史民俗資料館
- **作品受付** 5月10日(日)午後1時～4時までに歴史民俗資料館へ(時間厳守)
- **問い合わせ先** 美術展事務局
教育委員会社会教育課文化係
(☎232111 内線453)

工業統計調査 広報用ポスター募集

応募資格 制限はありません
 作品規格 A2版たて長使用
 応募締切 6月20日(土)
 詳しいことは、市企画課事務
 理統計係へお尋ねください。
 (☎232111 内線405)

税務署

毎週土曜日休みます

5月1日から、原則として、
 国の行政機関は毎週土曜日が休
 みになります。
 税務署も、この方針に従い、
 休ませていただきます。
 ご協力をお願いします。

今月の市民相談

場所：市民相談室10時～15時

無料・秘密厳守

- 法律 7、21(木)
- 社会保険 1、8、15、22、29(金)
- 交通事故 12、26(火)
- 行政 20(水)
- 人権 12、19(火)
- 身障者 25(月)
- 青少年 28(木)
- 消費生活 11、18、25(月)
- 女性就業 6、13、20、27(水)

国家公務員(大卒程度)採用試験

家公務員Ⅰ種

受験資格 昭和34年4月2日
 ～46年4月1日生まれの人
 税専門官

受験資格 昭和40年4月2日
 ～46年4月1日生まれの人
 家公務員Ⅱ種、法務教官、航
 空管制官

受験資格 ①昭和38年4月2
 日～46年4月1日生まれの人
 ②昭和46年4月2日以降生ま

れで短大または高専を卒業し
 た人及び平成5年3月卒業見
 込みの人③人事院が②と同等
 の資格があると認めた人
 受付期間は、航空管制官が8月
 21日～9月3日まで。ほかは5
 月18日までです。
 ※詳しいことは、〒812 福岡市
 博多区博多駅東2-11-1人事院九
 州事務局へお尋ねください。
 (☎092-431-7733)

5月の市民会館行事

- 20日(水) 18時半 会員制
 人形劇「動物たちのカーニバル」
 23日(土) 18時半 1000円
 愛詩子コンサート
 24日(日) 10時と13時半
 子ども映画 600円(親は無料)
 29日(金) 11時
 伊万里市戦没者追悼式

東京消防庁 消防官採用試験

採用人員 240人

●受験資格

Ⅰ類 昭和40年4月2日～昭
 和46年4月1日生まれの男子
 Ⅱ類 昭和40年4月2日～昭
 和48年4月1日生まれの男子

●問い合わせ先

申込期限や申込方法など詳し
 いことは、東京都千代田区大
 手町一丁目3-5 東京消防庁人
 事部人事課採用係まで
 (☎03-3212-2111 内線4433)

労働基準監督官 採用試験(大卒程度)

●試験区分、採用予定数

労働基準監督A 70人
 労働基準監督B 30人

●受験資格 昭和38年4月2日

～46年4月1日生まれの人

●申込期間 5月1日～18日

●1次試験 6月20日・21日

●試験種目 教養・専門試験

●試験地 福岡市、熊本市ほか

●問い合わせ先 市内立花町

伊万里労働基準監督署

(☎234155)

『水防はみんなの手で』

5月は、洪水から人命及
 び財産を護るための水防月
 間です。

おわびと訂正

4月15日発行の「広報いまり
 予算特集号」に、まちがいがあ
 りましたので、おわびし、以下
 のように訂正をお願いします。
 ●11ページの「目的別歳入の状
 況」を「目的別歳出の状況」に、
 ●12ページの「目的別歳出の状
 況」を「目的別歳入の状況」に
 訂正します。



中里保育園ちびっこそうじ団

こんないっぱい ひろったよ

中里保育園（峯セツミ園長、54人）の3歳児以上の園児39人が4月14日、春のさわやかな日ざしのなかで、「ちびっこそう

じ団」として道路のゴミや空きかんをひろいました。

この「ちびっこそうじ団」は3年前から始められているもので、最初は交通安全の勉強のためのお散歩であったものが、道路に空きかんなどが多かったため「ちびっこそうじ団」となったものです。

赤や青の手袋をさっ



園児たちに

お地藏さんにもっこり

そうとつけて、大きなごみ袋をさげた「ちびっこそうじ団」は、午前10時30分に保育園を出発しました。

「ここにもあきかんがあるよ」、「あのごみ、わたしがひらう」など、にぎやかな声をかけながら約1時間のおそうじ。道路がきれいになったあと、ゴミがいっぱいに入った袋をさげて、ふうふう言いながら保育園に帰ってきました。

ドン! ドン!! ドン!!!

元気にひびけ 子ども太鼓

伊万里子ども太鼓（平原武二郎会長、17人）は、毎週火曜日の午後6時から8時までの2時間、伊万里公民館で太鼓の練習に熱心に取り組んでいます。

子ども太鼓は、昨年6月から伊万里町子ども会連合会の5年生と6年生が、自分たちも太鼓

を打ってみたい、と伊万里太鼓の会の中村正己さんの指導で、きびしいながらも楽しい練習を続けてきました。

これまで、昨年10月のトンテントン祭りや今年1月の佐賀県ふるさとづくり自慢コンテストなどに出演し、太鼓の腕まえも



たるの太鼓も大活躍

メキメキ上達しています。

メンバーの一人 湊上 稔君（伊万里小6年）は「練習はきつけれどじょうずに太鼓が打てるようになってきてからはおもしろい」と、流れる汗をふきながら話してくれました。

練習を見に来ているお母さんも太鼓が大好きで「子どもの練習用のたるをさがしています。だれかゆずって下さい」と話していました。



※5月5日から11日まで、児童福祉週間です。