

広報

いまり No.448



リンゲ畑に笑顔が咲いた

南波多・保育園児と中3女子の交流（関連記事16ページ）

91

6月

〈人口〉男28,568人 女31,960人 計60,528人(前月比-57) 〈世帯数〉17,449世帯(5月1日現在)



# 図書館があなたの

伊万里市立図書館



移動図書館「ぶっくん」が6月からスタートします。19世紀末、アメリカやイギリスで始められた移動図書館。そのころは、ほろ馬車に本を積んで各地を回っていたそうです。今、ほろ馬車は自動車に変わり、本を満載してあなたの町へやってきます。

一方、新しい図書館建設へ向けての検討も進んでいます。ちよつと気取った専門店的イメージのあった図書館から、いつでも、だれでも、気軽に、スーパーマーケット的感觉で利用できる図書館へ。そして、地域文化の核となる図書館がほしいものです。

## 2,000冊の本を積んだ移動図書館

図書館の図書利用状況の目安となる登録者数を町別にみると、どうしても図書館から遠い地区の人の利用が少なくなっています。

町別登録者数(平成2年度)



す。このため市立図書館は、遠隔地の人など、できるだけ多くの人に気軽に図書館の本を利用してもらおうと、6月15日から移動図書館「ぶっくん」をスタートさせます。児童書や一般図書約2,000冊を積み、運転手1人と司書2人を乗せて、「ぶっくん」があなたのまちを訪れ、図書の貸し出しなどを行います。

「ぶっくん」は、28人乗りのマイクロバスを改造。外観は黄色と緑の明るい色調に仕上げ、車体の両側が翼のように上下に開閉し、車の内側と外側から図書を閲覧できるように、本棚を4列に配置しています。

移動図書館の事業費は、車の購入と改造、車庫建設、3,850冊の新たな図書購入費を合わせて2,100万円です。

## 愛称は「ぶっくん」



ぶっくんの名付け親  
前田孝子さん  
(南波多町 大川原、35)

移動図書館の愛称は、広報いまりを通じて公募し、市内外の33人から66件の愛称が寄せられました。この中から「図書の意味のブックを端的に表現している」「親しみやすい」ことなどから「ぶっくん」が選ばれました。

この愛称を寄せられた前田孝子さんは「深くは考えないで、本の意味のブックに、子どもたちが呼びやすいように“くん”を付けました。まさか選ばれるとは思っていませんでしたので、びっくりしています。光栄です」とぶっくん誕生を喜んでいます。



# 町へやってくる

## 巡回の時間を

### 「ぶっくんタイム」に



高田智和子  
さん  
(波多津町  
井野尾、38)

病院や買い物で伊万里へ行っ  
たときを利用して、図書館に寄っ  
て本を借ります。子どもたちも  
本が好きなのでいっしょに連れ  
て行きます。本も高くてかなか  
買ってやれないので、図書館  
はありがたいですね。でも、借  
用の期限が2週間ですから、そ  
の間に伊万里へ行く用事がない  
と、気になって仕方ありません。  
わざわざ行ってなかなか行けな  
いんですよ。ぶっくんが来るよ  
うになれば、そんな心配もない  
ので助かります。子どもたちも  
たいへん楽しみにしていますが、  
巡回の時間が授業中なので学校  
で「ぶっくんタイム」をつくら  
せてくれたらと思います。

## 移動図書館(ぶっくん)の巡回計画

曜	場 所	時 間
1 月 コース	屋敷野公民館	10:00~10:30
	古賀公民館	11:00~11:30
	岩谷公民館	13:00~13:30
	大川内公民館	14:00~14:30
	伊万里焼総合展示場	15:00~15:30
2 火 コース	横野くみあいストア-深山店	11:00~11:30
	名村団地公民館	13:00~13:30
	黒川公民館	14:00~14:30
	牧島公民館	15:00~15:30
3 木 コース	市農協細川内出張所	11:00~11:30
	中山公民館	13:00~13:30
	市農協井野尾出張所	14:00~14:30
	波多津公民館	15:00~15:30
4 金 コース	原屋敷公民館	11:00~11:30
	笠椎公民館	13:00~13:30
	南波多公民館	14:00~14:30
	南波多農協前平支所	15:00~15:30
5 土 コース	川原農業センター前	10:00~10:30
	筒江公民館	11:00~11:30
	東田代農業倉庫前	13:00~13:30
	立川公民館	14:00~14:30
	大川公民館	15:00~15:30

1コース~5コースの巡回は  
第1、第3週。6コース~9コース  
は第2、第4週です。

曜	場 所	時 間
6 月 コース	中通公民館	11:00~11:30
	藤の川内光雲寺前	13:00~13:30
	松浦公民館	14:00~14:30
	下分公民館	15:00~15:30
7 火 コース	作井手古伊万里酒造前	10:00~10:30
	中田公民館	11:00~11:30
	炭山バス停前	13:00~13:30
	二里公民館	14:00~14:30
8 金 コース	国見団地集会所	15:00~15:30
	市農協川内野農業倉庫前	11:00~11:30
	福住集会所	13:00~13:30
	東山代公民館	14:00~14:30
9 土 コース	市農協東山代支所	15:00~15:30
	西分天福寺	11:00~11:30
	市農協山代西部支所	13:00~13:30
	山代公民館	14:00~14:30
	楠久公民館	15:00~15:30

## 市内39カ所を巡回

ぶっくんは、市内9コース、  
39カ所の駐車場をそれぞれ月に  
2回、2週間に1回の割合い  
で巡回します。1カ所の駐車時  
間は約30分で、利用は1人2冊  
まで。2週間後の巡回日に返し  
てもらいます。市内に住んでい

る人はもちろん、市内に勤めたり  
通学している人も登録すれば  
利用できます。ぶっくんの到着  
は、西田勝雄さん(二里町川東、  
34歳)作曲の「走れ、ぶっくん  
♪」など楽しいテーマソングを  
流してお知らせします。

## 新図書館建設構想進む

「本館ハ地方公衆ノ智徳啓発  
ニ裨補スル爲図書ヲ蒐集シ廣ク  
其閲覧ニ供スルヲ以テ目的トス」

昭和3年、市立図書館の前身、  
伊万里町立図書館がわずか159  
冊の図書で誕生したときの規則  
の第1条です。当時は、古本屋  
から日本文学全集や世界文学全  
集などを買い集め、ピラを配っ  
て図書館利用を呼びかけたりし  
たそうです。

それから63年がたちました。

この間、転々と場所を移し、昭  
和45年に中央公民館ができた時  
き、2階の一部屋に間借り入居  
して現在に至っています。しか  
し、延面積216㎡と狭く、閲覧  
席も48席と少なく、蔵書数は約  
4万2,000冊と十分ではありま  
せん。

現在の施設ではどうしても図  
書館活動に限度があり、独立し  
た図書館建設へ向けての構想が  
進められています。

## 図書館の歩み

- 昭和3年 伊万里町立図書館開  
館(旧伊万里実科女  
学校)
- 7年 伊万里町公会堂へ移  
転(元地方事務所)
- 8年 旧伊万里実科女学校  
へ再移転
- 23年 旧伊万里小へ移転
- 24年 旧大坪保育園へ移転
- 29年 市立図書館スタート  
(旧伊万里町役場)
- 45年 現在地へ移転



## 次は生活施設として 活気ある図書館を

ブックモービルが走り出す。  
広い伊万里全域を走る。“ぶっ



図書館づくり  
をすすめる会  
副会長  
田内法子さん  
(42)

くん”を囲んで 子どもたちが  
目を輝かせて本を選び、ゲート  
ボールを終わったお年寄りたち  
が本を手にする…。そんな光景  
が目に見えます。すばらしい  
ですね。

次はいよいよ図書館です。開  
放的で、気軽に、例えば買い物  
帰りに立ち寄れるような図書館。  
暮らしの中にしっかり根をおろ  
し、月に何度も出かけたくなる  
図書館。新鮮な本が取り出しや

すく並んで、本の専門家「司書」  
の人が相談にのってくれたり、  
子どもたちにお話をきかせてく  
れる。音楽コーナーがあり、雑  
誌の種類も多い。こんな図書館  
がほしいですね。

計画を立てられるときは、図  
書館が市民の「生活施設」とし  
て定着し、活気にあふれたもの  
となるように、利用者の声も聞  
いて参考にしていただけたらと  
思います。



① 人づくりこそまちづくり。子どもたちは地域の  
宝です。伊万里市の図書館は小学校に近いせい  
か、学校帰りの子どもたちが目立ちます。

取材に訪ねた日は、伊小の歴史散歩クラブの  
みんなが、小ヶ倉紀子先生の引率で校区内の歴史  
を調べに来ていました。

## 地域文化の核となる図書館

ひところ図書館のいちばんの利用者は受験生で、  
利用するのは机といすと冷暖房といわれたものです。

しかし、その図書館のあり方が大きく変わってき  
ています。昭和40年代に東京や大阪、名古屋などの  
大都市圏を中心に新しい図書館の波が起り、50年  
代に入ると、北九州市に始まり、福岡市、久留米市、  
玉名市など九州各地で活発な図書館活動が行われる  
ようになりました。

堅くて閉鎖的な学習の場といったこれまでの図書  
館のイメージから、いつでも、だれでも、気軽に行  
けて、欲しい情報をいつでも取り出せる、地域文化  
の核としての役割りが求められています。

## 貸し出し 1人5.68冊を誇る玉名市

熊本県の玉名市民図書館は、  
同市文化センターの1階にあり、  
広さ1,600㎡。JR玉名駅から  
も遠く駐車場もほとんどない  
という悪条件の中で、1人当たり  
5.68冊という全国でもトップレ  
ベルの高貸出率を誇っています。

中西満雄館長は、この要因を

- ① 長期的展望に立った利用者の  
底辺拡大策
- ② 利用者の信頼を得るリクエス  
ト制度
- ③ “衝動借り”を高める選書シ

ステム  
と分析しています。

底辺拡大策については、まず  
移動図書館で市内各地を回り、  
本館利用の誘い水に。また、子  
ども向け新刊案内の印刷物を全  
小学校のクラスごとに掲示する  
など、地道な努力が実り、小学  
生の95%が図書館利用者登録を  
しているそうです。

リクエスト制度は、膨大な蔵  
書をもつ国会図書館や県立図書  
館と図書の融通を行うシステム

### 玉名市との比較(元年度)

1人当たり	玉名市	県内市町村立 図書館平均	伊万里市
貸出冊数	5.68	1.14	0.60
蔵書冊数	1.95	1.27	0.63
購入冊数	0.15	0.06	0.02
図書購入費 (円)	207	93	36

です。申し込んでから2～3週  
間で借りることができます。

ユニークなのが図書館に並べ  
る本を選ぶシステム。図書館の  
職員全員が参加して、「読ませ  
たい本ではなく、利用者が読み  
たい本」を選んでいきます。



## 平成6年開館めどに計画

現在伊万里市でも、生涯学習や市民文化醸成の拠点となる新しい図書館建設について、平成6年オープンをめどとして検討を進めています。具体的な計画はこれからのこととなりますが、新しい図書館の構想を紹介します。

まず、いつでも、どこでも、だれでも、どんな資料でも自由に貸し出すことを原則とし、子どもからお年寄りまですべての市民が気軽に利用できるものとしします。

資料は図書のほかテープやビデオ、CDなども備え、視聴覚センターとしての機能も整備します。貸し出しや資料の検索な



### 移動図書館の見学と講演会

- 日時 6月16日(日)  
13時～ 移動図書館の見学  
13時半～ 講演会
- ▷テーマ 「市民のための図書館をはじめ」
- ▷講師 福岡県立図書館  
司書 白根一夫さん
- 会場 中央公民館
- 主催 図書館づくりをすすめる会

どはコンピューターを導入し、正確で迅速なサービスを提供します。また、蔵書が豊富な県立図書館などと連携し、図書を融通してもらうリクエスト制度も計画しています。

障害をもつ人がたやすく利用できるように施設、設備を整備し、点字図書や録音図書も備えることにしています。

### 焼き物の文献を そろえた陶磁資料室

図書館が本来もっている機能を備え、きめ細かいサービスの提供を行うほか、世界に名をは

せる鍋島・古伊万里のふるさととして焼き物の文献をそろえた陶磁資料室やギャラリーの設置、また伊万里市にゆかりのある詩人や著名な人たちの図書や原稿を展示した文庫室を設置し、他市に類のないユニークな図書館とします。

### 生涯学習の場・伊万里学確立の場として

そして、市民の文化教養を高める生涯学習の場としての活用はもちろん、伊万里がもっている「陶磁文化」や「まつら文化」など、歴史的・社会的特性を体系的に学べる「伊万里学」確立の場としての活用も図っていきたいと考えています。

### 市民に親しまれる 図書館にしたい



社会教育  
課 長  
多久島 隆  
(53)

今年15日から移動図書館「ぶっくん」を運行することになりました。図書館から遠い所の方はこれまで不便な思いをされたと思いますが、これからは「ぶっくん」が新しい本を満載して、あなたのまちまでやってきます。大いに利用してください。

本館の図書館も手狭で、蔵書数も少なく、現在新しい図書館建設について検討しているところです。

できるだけ利用しやすいところに用地を確保し、平成6年オープンをめどに、早ければ今年度中にも基本計画に取りかかりたいと考えています。

図書館は、市民それぞれの文化教養を高め、必要な情報を手に入れられる所で、だれでも気軽に利用できるものでなければならぬとは言うまでもありませんが、焼き物の里伊万里の特色を生かし、鍋島・古伊万里の焼き物や世界の名画を鮮明な画像で見れるハイビジョンシステムの導入なども検討したいと考えています。

具体的な計画についてはこれからつめていきますが、実際に利用される皆さんの意見を十分参考にしながら、市民に親しまれる図書館をつくっていききたいと考えています。



# おめでとうございます

# 春の叙勲と褒章

勲七等青色桐葉章



新天町2区  
有尾 忠世さん  
(77)

昭和16年熊本地方専売局唐津出張所にたばこ耕作教師として奉職以来、昭和47年に日本専売公社を退職するまで30年の長きにわたり、たばこ耕作農家の指導、育成に精魂を傾注され、上場産地の発展に貢献されました。

藍綬褒章



本町3丁目  
久間平三郎さん  
(63)

昭和39年、佐賀県食品衛生協会伊万里支部常務理事に就任以来、34年の長きにわたり協会役員として食品衛生や環境衛生の向上に貢献されるとともに、公的機関の審議会や協議会などの委員を務めるなど地域振興に寄与されました。

## 法人化30周年記念 社会福祉大会開催

法人化30周年記念・市社会福祉大会が5月10日、市民会館で関係者約1,000人が参加して、盛大に開催されました。

大会では、長年にわたり社会福祉に寄与された36人、7団体が表彰され、6人に感謝状が贈られたあと、「市民総参加で地域福祉活動の輪を広げよう」などの大会スローガンが採択されました。

また、伊高生3年の鶴田好志

恵さんが「大切なのは障害者の人の代わりにやってやることではなく、自分のできるように手伝えること」とボランティア活動で得たものを、家庭奉仕員の大久保田鶴子さん(55)は「お世話をしているお年寄りから『己を忘れての奉仕の精神に感謝し



●体験発表する大久保さん。手話通訳は山口美由紀さん(30)

ます。あなたに巡り会えてよかった』という感謝状をもらい、家庭奉仕員をやってよかったな一と思った」と、それぞれの体験発表を行いました。

また隣の島原市では雲仙岳の火山活動が活発なようにいつ、どのような規模で爆発するのかつかめないのも、豪雨による土石流の心配も重なり、住民の皆さんのご苦労は大変なものだと思われるが、災害の防除には過剰防衛はないといわれ、度重なる退避など面倒でも、万全なる措置をとってもらわねばならない。

近く私たちも危険箇所をパトロールし、水防会議につづいて防災会議を開くが、このごろの雨量など予測のつかないことが多く、また山林原野も様相が一変したところが多く、どこにどうという災害が起こるのかわからないので、用心すべきところは十二分の対策をたて、また一面、臨機応変の対応もできるような準備が必要である。

「備えあれば憂いなし」と言えるほどでありたい。

(竹内)



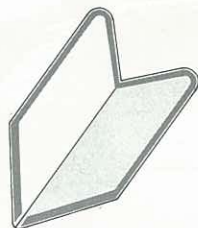

## 安全運転 ヤンググランプリ

## 初心に帰って安全運転

市交通対策協議会（竹内通教会長、50団体）は、伊万里警察署、市交通安全協会の共催、伊万里自動車学校の協力を得て安

全運転の技術を競う「安全運転ヤング・グランプリ」を5月12日、同自動車学校で開きました。

うと開かれました。

参加した男女35人は、警察本部交通機動隊隊員による模範運転を見学したあと、早速ハンドルを握って自動車学校のコースを運転。どのくらい法規運転ができていたかを競いました。

大坪地区交対協から参加した井田多恵子さん（19）は、「いつもは軽自動車を運転しているので車体の感覚がつかめませんでした。思ったより忘れていました」と感想を話していました。



○スタート前緊張気味の参加者

5月11日から始まった春の交通安全県民運動のひとつとして行われたもので、若者の暴走運転などによる死亡事故が増えていることから、若いドライバーを対象に安全運転を再認識してもらお

## 伊万里ふるさと村

## 焼き物体験館などオープン

南波多農業協同組合の「伊万里ふるさと村」で、焼き物体験館や登り窯、トイレが完成し、5月1日に落成式が行われました。

体験館は木造平屋建140<sup>坪</sup>で、市の重要無形文化財の重橋手すき和紙の機械や作品の展示、地元窯元の焼き物が展示、即売されるほか絵付けやろくろが体験できます。登り窯は、まきと重油兼用で焼成室を2室備え、体

験館で製作した作品を焼成します。トイレは、木造平屋建64<sup>坪</sup>。天

井までの高さが5<sup>メートル</sup>もある総吹き抜けの豪華版になっています。今回新しく完成した施設の事業費は4,596万円です。

ふるさと村は、国や市の補助を受けて平成元年度から3年計画で整備が進められ、昨年4月



に農畜産物直売所など一部が完成、1年間の利用者がすでに15万人を超え、新しい名所として人気を集めています。

本年度は、農畜産物加工場やレストランなどが整備される予定です。

松浦鉄道も信楽鉄道と同じ第三セクターの会社で、営業成績をあげるため運行の回数

をふやしているので早速本社を

五月は、各種総会をはじめ婚礼などめじろ押しで多忙となり、平穏な国内での集りで、ただただ感謝のほかはない。

そこで先づ世界に目を向けると湾岸戦争は終わったがクルド難民の問題は解決せず、ソ連の中の共和国も一触即発の状況にあり、お隣の韓国では政権反対のデモや焼身自殺までが起こっている。

さいわい日本では政治的安定は保たれているが、信楽鉄道のような事故が国民の度肝を抜いている。やはり人間の見落としによるものというほかはなく、いかに不断の気配りが大事か、特に人命にかかわるものについては、大丈夫の上にもう一度の点検が行われなければならない。

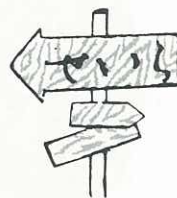





### ★ わが家のPOPOPO ★

峰 <sup>ゆうへい</sup> 佑平ちゃん  
(1歳8か月)

豊・美保子さんの長男

小さく生まれた僕だけど、今はパワフルなワンパク小僧。おばあちゃんと金武じゅうをまわるのが毎日の日課。夏に向かってパワー全開!! (二里町金武)

※申し込みを順次受け付けています。

# ほほえみひろは

この広場はみなさんのページです。あなたの声をお寄せ下さい。

## こうけんじゅがま 好堅樹窯の前田さん

# 点字入りの焼き物を製作

大川内町正力坊で好堅樹窯を開く前田啓輔さん(43)は、このほど点字の入った焼き物を製作し、話題をよんでいます。

テレビで目の不自由な人がお茶を飲んでいる姿を見て、「健全者は湯のみの絵柄を楽しみながら一服できる。目の不自由な人にも何か楽しめるものはないか」と思ったのがきっかけとなったそうです。

湯のみや茶わんの外側に「し

ずけさや 岩にしみ入る せみの声」や「われときて遊べや親のないすずめ」など、松尾芭蕉や小林一茶の俳句を点字で入れて、イメージを描いてもらおうというものです。また、点字だけでは健全者に何が書いてあるのかわからないので、字句もあわせ

好堅樹窯の前田さんと点字の入った焼き物



て書き入れ、「点字に対する関心をもってもらえれば」と話されました。

## 郷土の文化財

# 三角縁神獣鏡



今回は三角縁神獣鏡を紹介しましょう。周縁の断面が三角形をしており、鏡の裏面に、中国古代の神仙思想に基づく神像(仙人)と神獣が文様として鑄出されています。この鏡には同じ鑄型でつくられた鏡(同范鏡)が多数存在することが知られており、それらが畿内を中心に見つかっているため、大和政権と地方との政治的関係の成立を示す物的証拠と考えられています。

写真は、昭和27年(1952)、土砂採取中に二里町の空路寺古墳から発見されたものです。材質や製作技法から中国製の三角縁神獣鏡を模して日本で製作されたと考えられています。面径は22.3センチで、5世紀前半ごろに古墳に埋められたものです。西北九州への初期古墳文化の伝わり方や、当時の伊万里と中央との関係を考える上で貴重な資料です。現物は伊万里市歴史民俗資料館に展示してあります。



あの人この人 No.88  
日本語研修のため  
大連から国際交流室へ

宋 柴 徳 さん (42)



出身は中国・遼寧省。大連空港税関で勤務のかたわら、大連外国語学院で4年間日本語を学び、現在、同空港の貨物管理科の科長さんとして、出入国の審査や輸出入品に対する課税の仕事をしています。

大連市との友好交流を進めている伊万里市の招きで4月24日に来日。来年3月まで1年間、市の国際交流室で職員といっしょに仕事をしながら、生きた日本

語を学ぶのが目的です。また、初級中国語講座なども担当してもらおう計画です。

「伊万里市へ行くことが決まってから、たまたま研修を終えて帰国した尹妹さんの入国手続きを私がしました。それまで面識がなかったのですが、伊万里市についていろいろ教えてもらいました。こちらへ来て、その時の話で想像していた通りのまちだと実感しました。人々は親切で、まちは清潔で緑が多く、『山紫水明の地』という言葉がぴったりなまちです」と宋さんは伊万里市へ来てからの印象を話してくれました。

宋さんは、奥さんの劉煥桂さん(40)と娘さんの宋志霞(13)さんとの3人家族。「家族も応援していますので、しっかり日本語を学び、大連市と伊万里市との友好のために役立ちたいと思います」と意欲的です。

ほほえ美さん



川原 はるみさん(20)  
二里町作井手(牡羊座、O型)

乗田公認会計士事務所に勤めて3年目。数字を扱う仕事なので、ぴったり合ったときは「ヤッター」という気持です。性格は短気。怒られたりすると、すぐ「ムカー」。おっとりした人がうらやましいですね。スポーツは何でも大好き。思い切り体を酷使して目一杯疲れると、かえって気分がスッキリします。

四季の詩

挨拶のごとくに草矢飛んできし

東 円 蔵 寺 原 宗 次 郎

もみじ葉のような手を振り別れゆく

車窓の幼に夕日が映ゆる

柳 井 町 池 田 寿 男



～大連だより～ その3

一人っ子政策 2人目の子には罰金

大連管理幹部学院日本語講師 松尾 真介さん(32)

土曜の午後ともなると中山広場や大連動物園は3人連れの親子でいっぱいになる。男の子は解放軍の帽子に軍服、女の子はどの子も髪には色鮮やかな大き



●中国の典型的な家族構成

なりボンをつけ、ネックレス、イヤリング、なかには大人顔負けの化粧をした子もいる。

現在中国では「一人っ子政策」が行われている。実施の目的は人口を抑制(現在約11億人)し、人民の生活水準を高めるためだが当初はさまざまな問題が起こった。もし2人目を妊娠した時は半強制的に中絶させられ、2人目を出産した場合には高額な罰金が課せられる。また、農村では、労働力確保のために隠れて出産し、2人目が生まれた時に1人目の子との双生児として届け出た例もあったそうだ。



## ふるさとさん こんにちは

広島県福山市幕山台

山口 文男さん(38)  
(大川内町出身)



○山口さんと長女の景子さん(右)、  
次女の友佳さん(左)

## 藩窯公園やキャンプ場

# 帰郷のときの楽しみの場所

故郷を出て20年になります。福山市は、広島県と岡山県の県境の瀬戸内海に面したまちで、近くには、尾道市や倉敷市など情緒豊かな名所もあり、季節を問わず、観光客でにぎわっています。昭和40年、726万<sup>円</sup>に日本最大の製鉄所を目指して建設されたNKK（日本鋼管株式会社）の進出を機に、福山のまちも目覚ましい発展を遂げ、人口も現在では37万人と、広島市に次ぐ大きな都市となっています。

5月には、福山市の花であるバラの花が市内いたる所で咲き乱れ、市の中心部にあるバラ公園で行われるバラ祭りには、見事な花が咲きそろういます。

わたしは、焼き物の里・大川

内町出身で、子どものころは野球に明け暮れたり、友達と自宅前の川で泳いだり、魚を取ったりして遊んでいました。今では、大川内山への道路や河川の整備が進み、昔の面影はなくなってしまいましたが、新しく出来た鍋島藩窯公園やキャンプ場は、帰郷した際の子どものたちの楽しみの場所となっています。

広報いまりを手にするたびに発展していく伊万里に驚きを感じます。まさに夢であった伊万里湾大橋の実現は、これからの伊万里市の発展に大きく貢献することでしょう。古い文化を大切に、新しい開発と調和させながら、伊万里市がさらに躍進することを願っています。

### 〈同和教育No.75〉

## かたよった見方・考え方

私たちは、日ごろ、ものを見たり、考えたりする時、頭からこうだと決めてかかり、誤った見方・考え方をしている場合があります。

特に、ある特定の人々に偏見を抱くということは、その人々にたいして、あらかじめとるべき態度を決めてしまうことを意味します。

私たちはいつの日、この過ちに気づくのでしょうか。

江口いとさんは、次のように訴えています。

『人の値打ち』 江口いと  
いつか、もんぺを履いてバスに乗ったら、隣座席の人は私のことを「おばはん」と呼んだ。戦時中からよく履いたこのもんぺを、この人はどうやら年寄りだけの着物と思っているらしい。よそ行きの着物に羽織を着て汽車に乗ったら、人は私を「奥さん」と呼んだ。どうやら、人の値打ちは、着るもので決まるらしい。

(中略)

立派な家の娘さんが、部落に嫁

に来る。

でも生まれた子どもは、やっぱり部落の子だと言われる。どうやら人の値打ちは生まれた所によって決まるらしい。

人びとは、いつの日、この大きな過ちに気づくであろうか。そして、いつの日、この差別をなくすために立ち上がってくれるのだろうか。

今、今すぐ立ち上がって欲しい。

差別を無くすために、  
皆の幸福のために。

何の合理的な理由も、根拠もないのに、相手に対して色めがねで見てしまいがちに不合理なものの見方・考え方を改めていくことが、同和問題の解決につながっていくと思います。





## 竹の古場公園

# 満開のつつじに2万人

子どもの日の5月5日、竹の古場公園でつつじ祭りが開かれ、家族連れなど2万人の人出でにぎわいました。

さわやかな5月晴れのなか、宝さがしやちびっこクイズ大会、相撲大会などに子どもたちの歓声が響き、人気の絶叫大会では、

「お父さん！」と愛情あふれるひとことを叫んだお母さんが特別賞を獲得し、観客から盛んな拍手を受けていました。

このほか、滝川内、川内野両

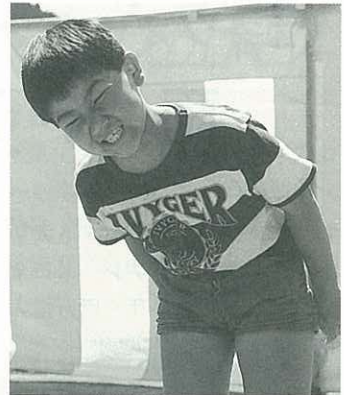

◎「阪神優勝！」と、切ない叫びも出た大声大会

婦人会による民踊や、裏千家古川宗華さんの協力による抹茶のサービスなどもあり、訪れた人は満開のつつじに包まれながら、ゴールデンウィークの1日をせいいっぱい楽しんでいました。



◎相撲大会には女の子も出場。「がんばれ、がんばれ」の大声援

## 街のミニ美術館

本町アーケード街の桔梗屋（池永晃一社長）は、店舗の2階をアマチュア美術家などにギャラリー（展示場）として当分の間無料開放。こけら落としで、4月25日から5月25日まで、伊万里アマチュア陶芸協会（山元七次会長、60人）の陶芸展が開かれました。

その後の展示についても、すでに文化サークルなどからの希望があって、「表にとびだした美術館」を一步進めたものとして注目を集めています。



## こちらは市美術展



第12回伊万里市美術展が5月15日から19日まで中央公民館、市民会館、歴史民俗資料館で開催されました。市民の文化意識の向上と美術鑑賞の機会を提供しようと開いているもので、洋画、日本画、書、商業美術、写真、陶芸の6部門に96人から150点の作品が出品されました。

高校生やプロの陶芸作家などからも作品が寄せられ、また、日本画と書、陶芸と書と2つの部門に出品して、多芸ぶりを披露した人も見られました。



# 全国一斉ウォークラリー伊万里大会 雨の中 700人が参加

5月19日、「知的スポーツです。エンジョイするハート大切に！」をキャッチフレーズに全国一斉ウォークラリー伊万里大

会が開かれました。当日はあいにくの雨となりましたが、小学生や中学生のグループ、家族連れなど133チーム、



濡れた地図を手にコースを確認(伊万里神社で)

700人が参加。伊万里小学校をスタートに、初心者のためのジュニアコース約4km、歴史や文化を探訪する再発見コース約6km、ペタンクを使ったゲームなど軽



完全装備の親子チーム

スポーツを取り入れたタフネスコース約5kmの3つのコースに分れて行われました。

降りしきる雨の中、参加者は渡された地図を濡らさないようビニールで包んだり苦心しながらのラリーでした。

# 国見台陸上選手権 974人が熱戦を展開

第27回国見台陸上競技選手権大会が5月3日、国見台陸上競技場で開かれました。

競技は、最大風速2.7m/sと、時折季節はずれの北風が吹くな

かで行われ、県内外からこれまでで最高の974人の選手が出場して、22種目に熱戦が展開されました。社会人や高校生に混じって中学生も健闘、観客から盛んな声援を受けていました。

伊万里市関係の上位成績は、次のとおりです(敬称略)

### <男子>

- ▷5,000m 3位 前田敬樹(白石高、国見中出身) 15分16秒1
- ▷走り高跳び 2位 森一信(伊商教諭) 1m85
- ▷走り幅跳び 1位 本多正臣(伊学園) 6m83
- ▷三段跳び 1位 平山智浩(伊養教諭) 14m28



選手宣誓の大役を果たし、走り幅跳びでも優勝と大活躍の本多選手(伊学園)



### <女子>

- ▷800m 6位 南知子(伊商) 2分28秒2
- ▷3,000m 6位 吉岡夏来(啓成中) 10分49秒2
- ▷やり投げ 6位 永島瑞穂(伊学園) 32m74



男子百メートルの決勝



## みどりと歴史の クロスカントリー-駅伝大会 夜空クラブがV2



◎第1中継所付近でトップをうかがう夜空チーム(右から2人目)

みどりの日の4月29日、東山代公民館をスタートし、松浦源氏創成期の遺跡「山ノ寺」をゴールとする「みどりと歴史のクロスカントリー-駅伝大会」が開かれました。

標高差440mの起伏の激しい6区間14.9kmのコースで、県内外から参加した26チームが健脚を競い、夜空クラブが九州電子

金属の追い上げを振り切って、昨年に続き優勝しました。大会は山ノ寺遺跡をはじめ東山代町に残る史跡や名所などをPRし、地域おこしにつなげていこうと、昨年から開催されています。

### <上位の成績>

優勝	夜空クラブ	52分40秒
2位	九州電子金属	53分33秒
3位	目達原自衛隊	54分34秒

## 6月のスポーツ

2日(日)

- 東山代町民バレーボール大会  
8時半 東山代小、国見中

23日(日)

- 伊万里町民球技大会  
8時半 伊万里小学校
- 大川内町民ゲートボール大会  
8時半 大川内小学校
- 二里町婦人バレーボール大会  
8時半 二里小学校

## 盆踊り講習会

- 日 時 7月7日(日)  
9時半~11時半
  - 会 場 国見台体育館
  - 曲 目 全国御町内音頭
  - 参 加 自由に参加できます
  - 参加料 無料
  - 主 催 市教育委員会
- ※踊りのできる服装で、うちわを持参してください。

## 第37回県西部高校総体育大会

### 男子 有工 女子 伊商が総合優勝

第37回佐賀県西部高等学校総合体育大会が5月12日、国見台総合運動場など5つの会場で開かれました。



当日はあいにくの雨となり、軟式庭球、ソフトボール、テニス、野球の4競技は延期となりましたが、陸上やバスケットボールなど6競技が行われ、各競技に熱戦が繰り広げられました。

### [総合成績]

男子

1位	有田工	2位	伊万里商
3位	伊万里高	4位	伊万里学園
5位			



伊万里農林

女子

1位	伊万里商	2位	伊万里高
3位	伊万里学園	4位	伊万里農林
5位	有田工		



## 児童手当の現況届けは忘れずに

児童手当を受けている人は6月20日～28日の間に「児童手当現況届」を提出してください。

### <受給資格者>

小学校入学前を含む18歳未満の児童を2人以上養育している人で、収入が一定額未満の人

### <当日持参していただくもの>

①印鑑、健康保険証、年金手帳

②児童が市外在住の場合は、児童の住民票謄本

③平成3年1月1日以降転入の人は平成2年分の所得証明書  
※平成3年4月で児童全員が小学校に入学してしまう人は、現況届の必要はありません。詳しいことは市福祉事務所婦人児童係へ（☎232111 内線257）

受付日	地区	受付会場	受付時間
6月21日(金)	伊万里町・松島町・脇田町 二里町の一部(東八谷揃)	市役所4階	午前9時から
6月24日(月)	大坪町・立花町・新天町・蓮池町	大会議室	午後4時まで
6月26日(水)	木須町・瀬戸町・大川内町	各出張所	
6月20～28日	上記以外の地区		

※各出張所へ提出してもらう人については、期間中市役所には書類がありませんので、ご注意ください。

## 家庭奉仕員

### 採用試験

市社会福祉協議会は、老人や重度身体障害者のお世話をする家庭奉仕員の採用試験を次のとおり行います。

- 採用人員 1人
- 受験資格 昭和21年4月1日から36年4月1日までに生まれた女の人で、市内に居住し準看護婦以上の資格をもっている人
- 採用試験 作文、面接試験と身体検査
- 採用期間 2年間
- 受付期間 6月5日～20日(郵送は締切日消印まで有効)
- 申し込み・問い合わせ先 伊万里市役所内 市社会福祉協議会（☎232111 内線264）

## 北極点を踏破した

### いづみまさこ 和泉雅子の講演会

伊万里の文化の向上と、青少年のチャレンジ精神を育てるため、北極点を踏破し脚光を浴びた女優の和泉雅子さんを招き、親と子の文化講演会を開催します。

- 日時 6月30日 13時半～
- 会場 市民会館
- テーマ 笑ってよ 北極点
- 対象者 一般と小学5年以上(小中学生は保護者同伴)
- 申込み 入場無料。入場希望者は、整理券をご持参ください。整理券は、各地区公民館か市教育委員会で6月20日までに受け取ってください
- 問合せ 市社会教育課（☎232111 内線462）

## 警察官(巡査)A

### 採用試験

- 受付期限 6月20日(木)
  - 受験資格 昭和39年4月2日～45年4月1日生まれの男子。大卒か来年3月卒業見込の人
  - 1次試験 7月28日(日) 9時から県立佐賀商業高校で
  - 試験内容 教養試験、論文、身体・体力検査
- ※詳しいことは、伊万里警察署警務課へ（☎233144 内線211）

## 犬の登録と

### 狂犬病予防注射

平成3年度の犬の登録と狂犬病予防注射を4月に実施しましたが、まだ済ませていない人は再実施しますので、最寄りの会場で必ず済ませてください。

料金は、登録・注射料で年4,640円です。

### 再実施日程表

月日	会場	時間
6/10(月)	山代公民館	10:00～10:30
	東山代公民館	11:00～11:30
	二里公民館	13:30～14:00
6/11(火)	波多津公民館	10:00～10:30
	黒川公民館	11:00～11:30
	牧島公民館	13:30～14:00
6/12(水)	大川公民館	10:00～10:30
	松浦公民館	11:00～11:30
	南波多公民館	13:30～14:00
6/13(木)	大坪公民館	9:00～10:00
	市民会館	10:30～11:30
	大川内公民館	13:30～14:00
	市役所車庫前	14:30～15:30



## 簡易保険の作文と写真コンクール

<第30回かんぼ作文コンクール>

- テーマ ①簡易保険に関係あるもの②21世紀への夢③自由課題(日ごろ考えていること)
  - 資格 小学5年～中学3年生
  - 原稿 400字詰め原稿用紙3枚から5枚
  - 締切 7月1日(月)
  - 賞 郵政大臣、文部大臣、知事、市長、局長の各賞
- <第23回かんぼ資金まちづくり写真コンクール>

- テーマ 簡保資金の融資でつくられた施設
- 資格 小学生から一般まで
- 規定 一般：四ツ切、キャビネ判、小中学生：キャビネ判以下
- 締切 7月31日(水)
- 賞 郵政大臣、簡易保険局長賞など

※作品は、最寄りの郵便局へお持ちください。詳しくは、伊万里郵便局保険課へ(☎233490)

## 少年少女合唱団団員募集

世界アマチュア合唱コンクールで優勝した「韓国宣明会児童合唱団」が、来年1月来日し、全国8か所で公演することが決定。伊万里でも公演し、少年少女合唱団とジョイントコンサートを行うことになりました。

- 募集団員 市内の小学4年生

～中学3年生までの男女

- 募集期限 7月31日まで
- 会費 月500円
- 練習日時 毎週土曜日 14時～16時 中央公民館
- 申込先 立石千恵子さん(☎225503) か岡田孝子さん(☎232270) まで

## 調理師試験

- 日時 8月7日 9時～
  - 試験会場 佐賀西高等学校
  - 受験資格 中学校を卒業、または同等以上の学力があると認められる人で、営業などで2年以上調理実務に従事した人
  - 願書配布 6月3日から各保健所または県保健予防課で配布
  - 願書受付 7月1日～5日
  - 提出先 伊万里保健所へ本人が直接持参のこと
- ※詳しいことは、伊万里保健所へお尋ねください(☎232101)

## ふるさと企業

### ガイドブック発刊

伊万里市内の主な企業70社余りの会社概要や待遇などがわかる「ふるさと企業ガイドブック伊万里」ができました。

伊万里・有田地区の高校を来春卒業予定の人には、間もなく配布しますが、大学を卒業予定の人やUターンを希望する人では必要な人には余部をおわけしますので、商工観光課へご連絡ください(☎232111 内線352・353)

## 今月の市民相談

場所：市民相談室10時～15時

### 無料・秘密厳守

- 法律 6.20(木)
- 社会保険 7.14,21,28(金)
- 交通事故 11.25(火)
- 行政 19(水)
- 人権 4.18(火)
- 身障者 24(月)
- 青少年 27(木)
- 消費生活 3.10,17,24(月)
- 婦人就業 5.12,19,26(水)

## 6月の市民会館行事

- 9日(日) 13時 無料  
ピアノおさらい会
- 23日(日) 9時半 500円  
カラオケ大会
- 30日(日) 13時半 無料  
和泉雅子講演会  
(入場整理券が必要)
- 7月5日(金) 会員制  
ソル・アモールコンサート

市民会館の電話番号は

「22局」の7105番です



市民会館の電話番号は22局の7105番です。

局番違いではかの所へかかり大へん迷惑されています。

=局番にご注意ください=



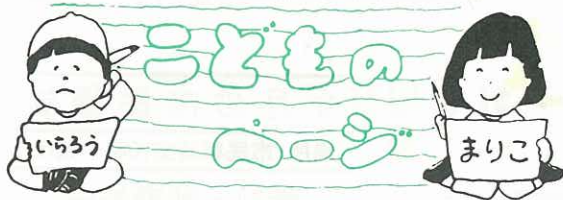

## 大連研修生も飛び入り 園児がこいのぼりあげ

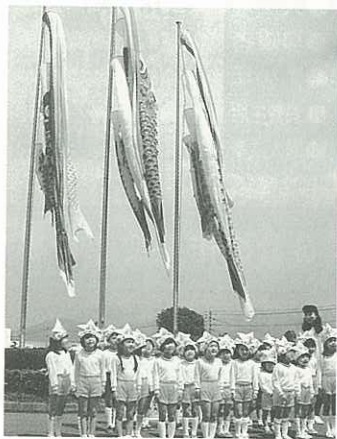

子どもの日を 〇かしわもちの“おすそ分け”に研修生もにっこり  
前にした4月25日、伊万里、大坪、みなみ、立花の4保育園の園児166人が市役所を訪れ、玄関前の3本のポールに大きなこいのぼりをあげました。

父兄や市職員が見守る中、園児の代表がこいのぼりをあげ、厚紙に色紙を飾ってきれいに作ったかぶとやミニこいのぼりを竹内市長に贈りました。

折から、中国・大連市の研修



生13人が市長にあいさつのため市役所を訪れ、園児たちは折り紙で作ったかぶとを贈り、「鯉のぼり」「鉄腕アトム」「おどるポンポコリン」を笛や太鼓で演奏して“熱烈歓迎”しました。

研修生一行は、伊万里で日本語や農業技術、縫製技術を学ぶために24日に着いたばかりで、思いがけないかわいい歓迎ぶりに大喜びでした。

## 南波多町の園児と中学女子 レンゲ畑で交流

南波多保育園（斎藤睦子園長、110人）の園児76人は4月30日、南波多町の伊万里ふるさと村近くのレンゲ畑で、南波多中学校（青木義明校長、158人）3年生の女子生徒28人と交流を楽しみ

ました。

レンゲ畑は昨年11月、園児たちが伊万里レンゲの会（立川荒雄会長、100人）といっしょに種まきをしたものです。

園児たちは、きれいに咲いた



レンゲのじゅうたんの上で、中学生のお姉さんにレンゲの首飾りや指輪をつくってもらったり、追い掛けっこやすもうをし



〇レンゲ投げの腕は、やはりおねえさんの方が上ようです

たりして、楽しく遊びました。

同保育園は、伊万里レンゲの会主催のレンゲフェスティバルを27日に予定していましたが、雨で中止になったため、南波多中学校から申し込みのあった家庭科の保育実習時間に、レンゲ畑でいっしょに遊ぶことにしたものです。