

広報

いまり

No.436

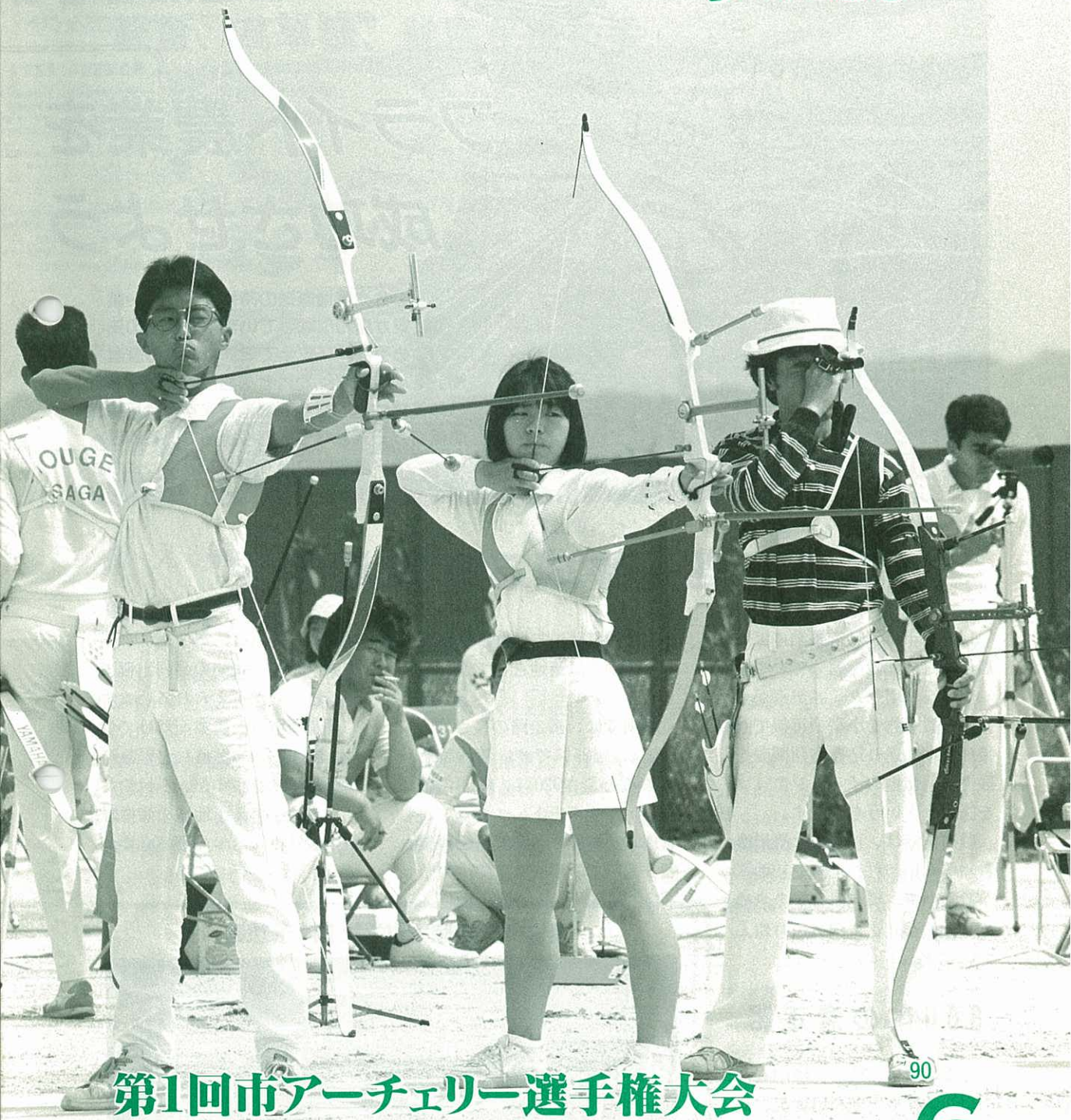

第1回市アーチェリー選手権大会

初夏のような日ざしの中、ただ無心に…(関連記事13ページ)

6月

〈人口〉 男28,841人 女32,125人 計60,966人(前月比-52)〈世帯数〉17,353世帯(5月1日現在)



農道空港・平成5年開港予定

伊万里市は、県営事業による農道空港の建設を進めています。

農道を利用したミニ空港から新鮮な農産物を小型飛行機で直接消費地に送り込み有利販売を展開し、産地のイメージアップを図ろうというものです。

農道空港は、正式には農道離着陸場といわれ、全国で18地区が計画中で、現在伊万里を含めて5地区が着工に向け取り組んでいます。

800㍍の滑走路

建設場所は、地形、風向などの自然条件や土地利用状況、交通条件など、飛行に支障がないかどうかを調査し、大坪町の白野と上、下古賀、南波多町府沼

上、松浦町藤川内地区にまたがる丘陵地を最適地として選びました。

計画では、滑走路の長さは、800㍍、幅25㍍です。着陸帯を含めると長さ920㍍、幅60㍍になり、ヘリポート、エプロン、管理室が併設されます。総事業費8億円で、平成5年開港の予

定です。運営は、第3セクター方式（行政、民間の共同出資による経営）が考えられています。

農道空港は、農業面だけでなく、防災、救急医療など緊急時にも利用できますが、多目的な活用方法を考え、地域の産業経済の活性化にもつなげる必要があります。

農道離着陸場位置図（予想図）



フライト農産物は 軽量、高単価、鮮度が決め手



グルメブームや健康への関心の高さを反映して、農産物に、「新鮮 安全 本物」を求める消費者が増えています。特に、大消費地である大都市の消費者ニーズは、これに加えて「高級品志向」の傾向が強くなっています。

こうした消費者ニーズに応え、農産物を飛行機を利用して産地からすばやく消費者へ届け、新鮮さと高級イメージを売り込み、農産物のブランド化を図っているというのが、フライト農業（空輸農業）です。

増え続ける 農産物の空輸

国内での農産物の空輸は、昭和62年が4万2,000トンで、10年前に比べ6.5倍も増えています。佐賀県の農水産物は、福岡空港と長崎空港経由で、わずかに年間800トンにすぎず、熊本、大分（年間6,000トン～1万トン）に大きく水をあけられています。

現在のところ、既存の空港から遠くはなれているため、伊万里からの農水産物の空輸は、なし、いちご、車エビ、キヌサヤエンドウなどごくわずかですが、農道空港が建設されると、消費地との時間的距離が短くなり、農業の新しい分野であるフライト農業に本格的に取り組むことができます。

しかし、このフライト農業は、地域の農産物全体のイメージアップや農業の活性化などにつながるメリットがある反面、陸上輸送に比べて輸送コスト（経費）が高つくので、採算に合う高単価の産品づくりや市場開拓など、幾つかの課題があります。

土地柄に合った フライト産品の開発

飛行機が飛び立つ前に、空輸に適した農産物（フライト農産物）の選定や生産・営農計画の樹立、栽培普及、定着化などを図らなければなりません。

現在、市や県、農協、市場関係者などで組織する協議会、専門部会、フライト品目選定研究会などで、品目、価格、流通調査などに取り組んでいます。

一般的にフライト農産物は、「軽量、高単価、鮮度」が要求される品目が適しているといわれます。フライト品目による産地づくりを進めていくためには、伊万里の土地柄に合ったものを開発育成する必要があります。

何を作るのか 小ネギ・キヌサヤ…

市内で生産されている農産物をすべてチェックするだけでなく、県内、あるいは全国のフライト品目の産地、出荷先、市場価格などをあらゆる角度から調査し、地域に合ったフライト品目を選定中です。現段階で予想される主なものに、次のようなものがあります。

予想されるフライト農産物

- 野菜類** ホウレンソウ、小ネギ、いちご、キヌサヤエンドウ、アスパラガスなど
- 果実類** なし、ぶどう、いちじく、ハウスマカンなど
- 花き類** カスミソウ、ランなど
- その他** 車エビ、生しいたけ、山菜類などのほか、畜産物を1.5次加工したものなど

農道離着陸場模式図

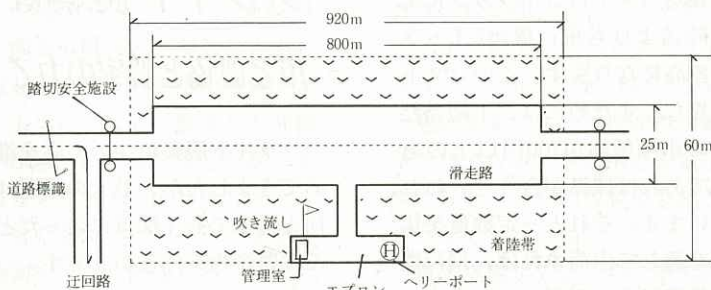



試験空輸、上々の市場評価

このように空輸に適した作物の選定や空輸方法、出荷先などについて検討を進めているところですが、実際に消費地の市場

で、「伊万里の農産物がどんな評価を受けるか」、昨年の夏から秋にかけて独自の試験空輸を行いました。

なし「豊水」沖縄への試験空輸の結果

輸送区分	輸送期間 (収穫から店頭まで)	取り引き 価格	輸送コスト (経費)
空 	2日	1 畝当たり 400~420円	1 畝当たり 105円
海 	5日	（東京250~260円 大阪280~300円）	65円

※東京・大阪は陸送の価格

まず、8月30日から13日間、南波多農協のなし「豊水」を1日1ト（10畝ケースで100箱）、長崎空港から那覇空港経由で沖縄市場へ送りました。

輸送期間は、海路に比べて3日も早く、例えば朝収穫したものが翌日にはせりにかけられ、すぐ店頭で並ぶため、鮮度は抜群で、それが味の良さにつながり、高価格に反映しています。

市場では、「新鮮で、味も良く、こんなみずみずしいなしを沖縄で手にするのは初めて」との声が聞かれました。

東京へキヌサヤ

大阪より高値

なしに次いで10月22日から25日間、市農協のキヌサヤエンドウを東京の築地市場へ長崎空港から空輸。発泡スチロール製の1畝ケースを1日約100ケース出荷しました。

その結果、取り引き価格は、



有望なフライト産品「キヌサヤ」

1畝当たり平均1,220円でした。大阪市場の平均1,060円に比べて、かなりの高値がつけられました。

価格700円以上で

輸送コスト解消

輸送コストは、トラックによる陸送よりも飛行機が2.5~3倍割高になります。このコスト差をなくすためには、1畝当たりの市場価格が700円以上のものであれば採算が合うといわれています。それと一定数量を年間を通して出荷すれば、飛行機の基準料金が割安になります。



試験空輸で沖縄へ送り出される「豊水」(南波多農協)

岡山、四国へ直送

予想外の高い評価だった試験空輸を、単にテストに終わらせず、農道空港の初フライト以降につなぐため、市は昨年引き続き試験空輸を行う計画です。

今年度は、ぶどうやいちご、小ネギ、施設なしなど、品目を増やし東京、沖縄などでの市場評価を見守ることにしています。

また、どこの消費地に、どんな方法で出荷するかといった販売ルートや輸送方法の確立も大きな課題です。例えば福岡空港を経由した東京、大阪、仙台、北海道などへのステップ輸送のほかに、山陰、岡山、鹿児島、四国など地方都市への直接輸送の可能性についても検討中です。

フライト農業は

市と農協と農家の方で

フライト農業について話を進めてきましたが、最大の課題は、何と言っても「採算に合ったどんな農産物を作るか」です。

なし、きゅうり、牛肉など伊

万里ブランドの実績を土台に、新たな製品の開発、育成が急務です。特に、国営総合農地開発事業の営農計画と関連させることも大切です。

フライト農業を成功させるに

は、農道空港建設というハードな部分に加えて、営農、販売、流通といったソフトの部分がきわめて重要です。市場動向、消費者ニーズに対応した「特産品づくり」をさらに進めなければ

なりません。

市と農協と農家がスクラムをガッチリ組めば、フライト農業は上昇気流に乗り、21世紀における伊万里の新しい農業の展開が可能となりましょう。

採算が合えば 利用したい



二里町
西八谷掬

前田 武義
さん(54)

昭和42年に露地物の小ネギに取り組み、48年からハウス栽培を始めました。思ったより収益があり、少しずつ作付け面積を増やしました。技術的にも難しく、いろいろ勉強しました。

現在、8人の小ネギ部会で、2か月に1回の勉強会や市場視

察などを行っています。市場の信用を得るには、品質のバラツキをなくすことが第一ですから、お互いのハウスで批評し合うなどレベルアップに努めています。

今は、大阪と長崎の市場に陸送で出荷しています。伊万里にも出していますが、大阪などに出すようになって生産量もぐっと増えました。大消費地への出荷で規模拡大ができますので、見通しは明るいですね。

農道空港が出来るそうですが、大いに期待しています。新鮮で、品質の良い小ネギを出荷する自信はありますが、問題は価格とします。採算が合えば利用したいですね。

すでに始まっている フライト農業



農道離着陸場
対策室次長

堀 良夫(51)

農道離着陸場建設は、本年度から用地交渉に入る予定です。

順調に事業を進めるには、何といても地権者の方や周辺地域の住民皆様のご理解とご協力を得ることが大切ですから、よろしく願いいたします。

フライト農業を考えた場合、「何を作るか」ということが課題となっていますが、現状ではフライトに向く農産物の品目、量ともにわずかです。このため市は、農業団体、普及所などと、伊万里の地域性に合った製品の開発を手がけています。

現在運営されている一般空港の周辺市町村では、空港建設をきっかけにフライト農業への取り組みが盛んになり、いろんな農林水産物が全国へ向けて空輸されています。開港まで3年ですが、「すでにフライト農業は始まった」と言っても過言ではないと思います。行政と農業関係者の熱意で、1日も早くフライト製品の定着化を図りたいと考えています。

農道空港の 多目的利用の検討を



南波多農業
協同組合
組合長

前田 徳治
さん(73)

南波多町は、ご存じのとおりなしとぶどう、肉牛の産地です。

去年は、なし(豊水)を沖縄へ試験的に空輸しましたが、かなりメリットがありました。

なしもぶどうもそうですが、時期的に早く出荷することと、収穫したらできるだけ早く、取

りたての新鮮さのままに消費者に届けることが大事です。

農道空港の開港に備えて、軽くて、かさばらず、価値の高い農産物の開発にも積極的に取り組んでいきたいと考えています。

空港から消費地への輸送方法や市場の開拓、新しい製品の開発など、これから解決しなければならない問題もありますが、アイデアを出し合ってメリットを作っていかなければいけないと思います。また、農産物の輸送だけでなく、遊覧飛行や宣伝飛行など、多目的な利用も検討すべきでしょうね。

農道空港ができたら、最大限に活用していきたいと思っています。

平成2年市議会 第1回臨時会

21世紀の方向づけを

平成2年伊万里市議会第1回臨時会が5月22日開かれました。

今議会に提出された議案は、地方税法の改正に伴い、市税条例を改正した専決処分議案や公共下水道事業特別会計、土地区画整理事業特別会計などの補正予算議案など9議案と諮問議案2件で、審議の結果原案のとおり可決、承認されました。

また、竹内市長が就任以来はじめて招集された市議会だったため、開会に先立ち市長就任にあたっての所信を述べました。



市職員の出迎える中、初登庁する竹内市長(4月27日)

おかげで市政にも地力がつき、産業基盤づくりの大型プロジェクトが次々と具体化しつつあるなかで、今期は特に、21世紀に向かって夢を大きく広げ、新しい方向に踏み出すことのできる機縁であることを感じます。

そこで6期目は、これら地域発展の大きな原動力となるプロジェクトをベースに、伊万里湾や市街地、さらには農村に21世紀への方向づけをすることが、私に与えられた今期の使命であ

るとの認識に立って、全力を傾けてまいります。

もちろん情報化、国際化、ハイテク化、高齢化などの新しい時代への対応を図るとともに、商店街や道路の整備、さらには青少年の健全育成や福祉対策など、身近かな問題の着手を第一義としながら、あらゆる面に特色を浮き彫りにし、活力と創造に満ちたふるさとづくり、人づくりに積極的な施策を展開します。

就任にあたって

私は、去る4月27日より引き続き6期目の市政を担当させていただきますことになりました。

これまで5期20年、常に初心を忘れることなく信頼と誠実の姿勢を貫きながら、毎期に新しい施策と取り組み、市議会のご協力をいただき真の自立をめざした市政の伸展に心血を注いできました。

なく、商工会議所の副会頭として伊万里の商工界になくはならぬ存在であり、さらに行政にも理解が深く、情報センター社長など主要な役職を幾つも持っておられた。

吉原さんは、昭和三十八年市議に初当選以来七期二十八年の市議会におけるベテラン議員で、副議長をはじめ、各種委員長を務め、最近では、企業誘致調査特別委員長として活躍され、昨年は県政功労者として県知事表彰を、ことし四月亡くなる寸前には地方自治の功績で藍綬褒章を受章されている。

吉田さんは、長年吉田飲料の社長として伊万里商工界の進展に努力されるとともに、市体協の理事長や伊万里町体協の会長として体育の振興に努められた功績は大きく、県の表彰を受けられ、晩年はひたすら、ある宗門の支部長として精進され、その闘病生活は信奉者の畏敬の的であったということである。

知名士のかただけでなく、亡くなられた市民の皆さんにも衷心より感謝と哀悼の誠を捧げたい。

(竹内)

雨期を前に防災パトロール

5月23日、市は土木事務所や農林事務所、警察、消防本部などと合同で防災パトロールを実施し、雨期に備えて危険か所の点検を行いました。

地元や関係機関から出された70か所の危険か所を、予備パトロールなどで事前に調査、検討し、急傾斜地3か所、落石危険地区1か所など5か所をパトロールしました。また、5月31日に水防会議と防災会議を開催し、水防資材や危険か所の確認など雨期対策を協議しました。

＜防災パトロール実施か所＞

▶木須町辺古島・急傾斜 墓地
参道に亀裂。下に民家5戸があ

り危険。現在、ビニールシートで覆い雨水の流入を防止中

▶波多津町板木・急傾斜
7戸の民家が裏山に接近。斜面に転石が散在し、不安定な状態

▶大川町駒鳴・落石
急斜面の下を市道とJR線が並走。露出岩があり、通行に危険

▶松浦町村分・急傾斜
民家5戸のうち1戸は防災工事完了。残り4戸が依然として危険

▶東山代町大久保・山
土等流失 鉾害復旧工

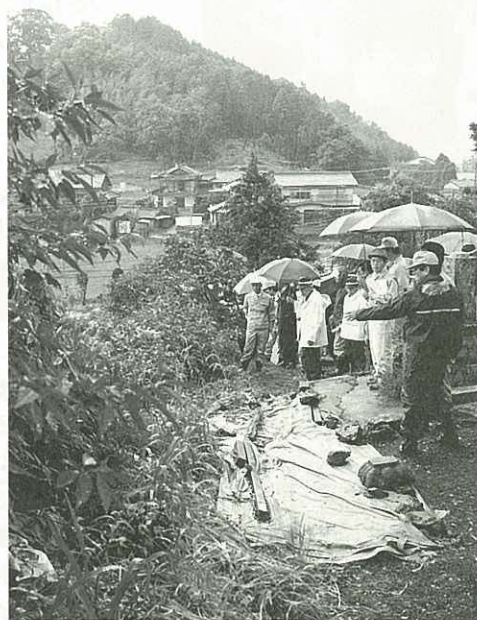

○予備パトで辺古島の急傾斜地を調査(5月18日)

事で農地崩壊の危険は去ったが、坑内水などにより、山土流失の危険



英文併記の観光案内板

市は、伊万里を訪れる外国人が一人歩きできるようにと、国際交流のまち推進事業で観光施設の整備を進めています。このほど、大川内山の伊万里・有田焼伝統産業会館前(写真左)と市街地の市営中央駐車場(今町)に英文併記の観光総合案内板を設置しました。

案内板は、縦1.15m、横1.8mのセラミックス製で、なしの名所・新幸農園や竹の古場公園などの観光名所12か所を示したイラスト地図と中心市街地の案内図が描かれ、日本語と英語で説明してあります。また、南波多町水留の国道沿いなど市内3か所に、高さ6mの英文併記の観光広告塔などを設置しました。

最高年の吉田さんは、享年七十四歳で男の平均寿命に近いが、今泉さんは六十歳、吉原さんは五十九歳、松尾さんにいたっては五十七歳で、いま最も円熟の境地にあり、市民の期待は大きく、伊万里市にとっては大損失である。

県議の松尾さんについては前に述べたので最近の三人のかたにふれると、今泉さんは奈雅井商会の社長として伊万里湾における功績は抜群で、その第一人者であるばかりで

このところ知名士の亡くなられるかたが相次ぎ、心が引き締められている。

五月四日には奈雅井商會社長の今泉 隆さんが一時は小康を得られていたのに急逝され、五月十一日には市議の吉原羊一郎さんが、翌十二日には吉田飲料社長の吉田 定さんが逝去された。なお少し前の二月四日には県議の松尾和人さんも思いもかけぬ事故で亡くなっておられる。

五月四日には奈雅井商會社





★わが家のPOPPY★
 前田 彩・唯ちゃん
 (4歳7か月・2歳2か月)
 邦人・ひとみさんの長女・次女
 私も早くお姉ちゃんみたいになり
 しょうずにお話できるようになり
 たいなあー。がんばるからお
 姉ちゃん、いろいろおしえてネ
 (二里町西八谷堀)

ほほえみ ひろは

この広場はみなさんのページです。
 あなたの声をお寄せ下さい。

※申し込みを順次受け付けています。

ピアノやギターで楽しい夕べ

こすもす村チャリティーコンサート

5月22日、伊万里こすもす村を支える会(田代一茂会長)主催のチャリティーコンサート・「ピアノとギターとおしゃべりの夕べ」が市民会館で開かれました。出演者は、「上を向いて歩こう」の作曲者でジャズピアニストの中村八大さんとギタリストの山口 修さん(長崎市)、長崎県西海町の住職、梶原北天さんの3人です。

会で始まり、中村さんが、バイエル48番をバロックやカラオケ調にアレンジして演奏するなど楽しいステージを披露。山口さんは、映画「鉄道員」や「さくらさくら」などを演奏しました。2人の競演もあり、最後は会場を埋めた1,000人の「遠くへ行きたい」などの大合唱で終わりました。



このコンサートは、障害児・者の福祉活動に取り組む池田克輔さん(一粒園々長)を支援する梶原さんの好意で実現したもので、収益金は、障害者授産施設・今岳福祉作業所(こすもす村)の建設基金(運営資金)に充てられます。

コンサートは、梶原さんの司

このコンサートは、障害児・

郷土の文化財

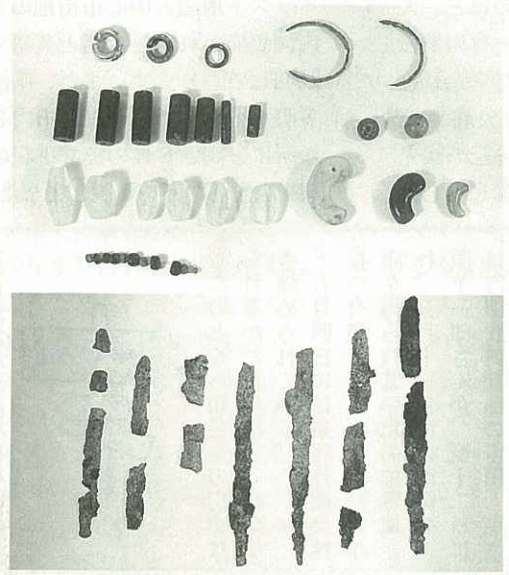

副葬品

副葬品とは、埋葬する時に納められる品物のことです。弥生時代の副葬品は、種類も数量も少ないのですが、古墳時代になると各種の副葬品がみられるようになります。土器(杯、高杯、甕など)、鉄器(刀、鎌、斧、馬具)、玉類(勾玉、管玉、切り子玉、ガラス玉)などです。これらの品物は被葬者が生前所有していた物、あるいは埋葬儀式のための物などに分類することができます。

上の写真は、東山代町の銭亀古墳(現在は消滅)から出土した玉類。下の写真は、前月号で紹介した二里町の奎路寺古墳から出土した鉄刀です。副葬品は、埋葬した時期を知るだけでなく、その時代の風習や思想などを知る手がかりになります。

青年会議所25周年記念イベント

2万人コンサートと仮装大会

伊万里青年会議所(堤 茂樹理事長)は、創立25周年を記念して、「青年よ夢ある地域にふれあいと感動を」のスローガンで、市民にデッカイ夢をプレゼントしようと、ビックイベントを企画しました。



8月4日(土) 夢コンサート
いまり 国見台野球場で2万人規模の野外コンサート。若者に人気のあるフュージョンバンドのTスクエア、女性ジャズボーカリストのマリーン、幅広いファン層を持つハイファイセットを迎え、3時間半の真夏の夜のライブを繰り広げます。

8月5日(日) 夢ひろば伊万里・仮装大会
伊万里の未来や夢などを仮装で表現するもので、夢ひろば伊万里部門(優勝賞金20万円)、自由部門(同10万円)の2部門。観客の中からペアでハワイ旅行が当たる抽選会もあります。富永十喜信実行委員長は、「伊万里のPRと活性化に役立てたい。是非来てください」と呼びかけています。



田代 美奈さん(20)

立花台2丁目(てんびん座、A型)

奈雅井商會に勤めて3年目。商業時代のホッケーを今もやっています。頭の中ホッケーだらけで一。国体で行った北海道、すごく楽しかった。日本一周の旅をしたいですね(ダレト?)

私、さっぱりしすぎて男みたい。でも気品のある女性に成長してみせます。悩みですか?たくさんありますヨ!

四季の詩

老夫婦言葉はいらす新茶くむ
東円蔵寺 松尾 知重

水張りしばかりの田んぼうつつらと
稲植ゑられて蛙しば鳴く
脇田町 音西 由美子

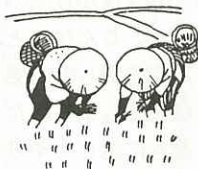

復活する桃川浮立

松浦町の下分地区は、戦後途絶えていた「桃川浮立」を復活させようと、3年前に保存会(加々良貞美代表)を結成し、練習に励んでいます。



発足当時は知っている人も少なく、隣町・武内町の「真手野浮立」の人の指導を受けたり、テープなどで太鼓やモリヤシ(小太鼓)の打ち方などから始めました。

今は8人の小学生が、「銭太鼓」「岡崎」などに取り組んで

います。これまで町公民館大会や区民運動会、秋祭りなどで披露。加々良さんは、「区の協力があるからやっていけます。後継者づくりがねらいです。若手の人が参加してもらえば心強いのですが…」と若者に期待を寄せていました。



ふるさとさん

こんにちは

埼玉県大里郡江南町

松尾 幸乃さん(51)
(旧姓 松尾)

いまりの皆さんこんにちは。
ふるさとを離れて28年になります。
ここ江南町は、熊谷市に隣接した人口1万3,000人の小さな町です。
JRで東京・上野まで1時間、私鉄でも最寄りの駅から池袋まで1時間です。

私が来た当時は、養蚕が盛んで、周りはほとんど桑畑でしたが、今では工場や住宅がどんどん増え、桑畑はすっかり姿を消しました。

私の家は寺院で、主人、祖母、

おくんち料理、舟で楠久へ

私、3男、長女の5人暮らしです。長男は結婚し、次男は東京住まいです。祖母も主人も私も瀬戸町出身です。祖母が早里、主人が築港、私が中通。ですから広報いまり3月号の「伊万里港大橋」の記事、見出しを見て、「えっ、ホントー」といっきに読んで「やったあ」と小躍りしたい気持ちでした。実は、この春休みに娘と里帰りする予定でしたが、その記事を読んで、「それでは工事が始まってからの来年にしよう」ということになりました。

子どものころ、母に連れられて楠久のお稲荷様によく行きました。それからおくんちには、ごちそうを楠久の親せきとやりとりをしていたので、持って行くのは子どもの役目で、帰りに



中央が81歳になる祖母ハツノです。右が高校3年の長女・亜紀子、それに私です。
(5月10日・自宅の庭で)

は駄賃がもらえるのでうれしかったけど、風で海に白波がたっている時は、舟がゆれるのでとても怖い思いをしたものでした。

大橋が完成したら、是非家族みんなでいきたいと楽しみにしています。

〈同和教育No.68〉

お父さんの子育てと人間教育は…

次のような話をしたお父さんがいます。みなさんはどうお考えですか。

“きょうだいげんか”

原因はよくわからないのですが、中1の娘と小6の息子が責任のなすり合いをしていました。そのうちどちらからともなくコッソリと手を出したのです。

すると「なんでなぐると」と一方がパチンと仕返しします。「そんなきつうなぐっとらん」とまたパチンと仕返すと、「痛かたい。そんなひどうなぐって」と2度ばかりなぐります。「1

回しかたたいとらんとにんで2回も返すとね」とやり返します。

けんかの仕返しはダメ

こんな形できょうだいげんかがエスカレートしていきました。

これ以上させたらいけないと思って「やめろ、！」とおこりました。そして、「きょうだいげんかだからなぐり合っている程度までいったら収まるかも知れんが、他人同志の場合はあだ討ちの無限の拡大になってしまう

とバイ」と教えました。

仕返しという手段で問題を解決することは決してしてはならないこと、仕返しは次々と拡大されていくことをわからせたいと思ったのです。けんかをする場合は、必ず相手の欠点をつき合うことになります。

「自分は一つも悪くないと相手の不十分さばかりつつき合いなじり合う。こんなことが重なると、人を差別しても感じない人間になってしまうんだ」と、私は子どもに話してやりました。

=オヤジの子育て論=



つつじ祭りは、五月晴れ



恒例の「つつじ祭り」が5月5日、竹の古場公園で開かれ約1万人の人出でにぎわいました。

3日、4日の雨もすっかりあがり、初夏のような日ざしの中で、今回初めての「ちびっこク

イズ大会」や宝さがし、綱引き大会に子どもたちの歓声が響いていました。木陰で手弁当をひろげる家族連れやバーベキューを囲むグループなど、思い思いに満開のつつじを楽しみました。



◎バーベキューもいいけどつつじも見てネ



◎裏千家・古川宗華さんの協力で、抹茶のサービス

伊万里 上々のスタート



今年1月から南波多農協が南波多町井手野の国道202号線沿いに建設していた「伊万里ふるさと村」の一部が完成し、4月29日オープンしました。完成したのは、「特産館」で、農畜産物直売所のほか、軽食コーナー、レストハウスなどがあります。

オープンがゴールデンウィークとあって、福岡方面からの客が多く、並べられた野菜類やフキ、ツワなどが飛ぶように売れ、品切れするほどでした。農協の松尾有雅ふるさと村課長は「予想以上の人気でホッとしています。日曜や祝日も開いていますので、是非出かけてください」と宣伝していました。

市美術展 洋画など105点

第11回伊万里市美術展が、5月16日から20日まで中央公民館、市民会館などで開催されました。

市民の文化意識の向上と美術鑑賞の機会を提供しようとしているものです。洋画、日本画、書、商業美術、写真、陶芸の6部門に85人から105点の作品が出品されました。商業美術の部は、伊万里商業の生徒から若者らしい明るいタッチの作品が出品されていました。また、陶芸の部には、プロの陶芸作家の作品も見られました。



東山代町 初めてのクロスカンントリー駅伝 夜空クラブが優勝

4月29日、東山代町で初めての「みどりと歴史のクロスカンントリー駅伝大会」が開かれ、県内外から20チームが参加、6区間、14.9kmに健脚を競いました。

東山代公民館から松浦源氏創成期の遺跡「山の寺」をゴールとする標高差440mもあるコースは、箱根駅伝を思わせる急勾配の登り坂が続き、選手たちも悪戦苦闘。走り終えた選手たちは「坂の連続で思ったよりきつかった」と、息もたえだえに感想をもらしていました。

大会は、東山代町の豊かな自



◎東山代公民館前を一斉にスタートする選手

然と、その中に点在する名所、旧跡をPRし、地域活性化につなげていこうと町民一体となって取り組まれたものです。

＜上位の成績＞

- 優勝 スナック夜空クラブ 53分01秒
- 2位 九州電子金属 54分27秒
- 3位 肥前酒乱会 54分34秒



◎優勝のテープを切る「スナック夜空クラブ」のアンカー 小松久幸選手

国見台陸上選手権 雨の中 21種目に熱戦



第26回国見台陸上競技選手権大会が5月3日、国見台陸上競技場で開かれました。

競技は、風速1.9m/s、気温17度、湿度94%と悪いコンディションの中で始まり、県内外から出場した約840人の選手は、ふりしきる雨の中、21種目に熱戦を展開しました。

伊万里市関係の上位成績は、

全国一斉 ウォークラリー伊万里大会

5月20日、「歩けば会えるいろんな顔のわたしの町」をキャッチフレーズに全国一斉ウォークラリー伊万里大会が、国見台公園をスタートに約6kmのコースで行われました。

市街地に設けられた10か所の

チェックポイントで問題を解き、その得点と時間得点で順位が決められます。大会には40チーム、150人が参加。チェックポイントの中には、初めて訪れる場所もあり、みんなで話し合っ問題を探っていました。

次のとおりです（敬称略）

＜男子＞

- ▷1,500m 2位 前田敬樹（白石高、国見中出身）4分8秒3
- ▷5,000m 3位 中尾啓司（九州電子）15分23秒1
- ▷三段跳び 3位 平山智浩（伊養教輪）13m78

＜女子＞

- ▷5,000m 3位 松永智恵（伊学）18分10秒9
- ▷やり投げ 2位 宮崎悦子（伊商）29m18



◎問題を解く、仲よしグループ

第1回アーチェリー大会



◎五色で、十一点に分けられた直径八十センチメートルの的を射ます

6月のスポーツ

10日(日)

●伊万里町民球技大会
8時半 伊万里小学校

24日(日)

●大川内町民ゲートボール大会
8時 大川内小学校

市アーチェリークラブ(久保田堅吾会長)主催の第1回伊万里市アーチェリー選手権大会が5月13日、東山代運動広場で開かれ、県内外から50人の選手が出場しました。

競技は、50ヤードと30ヤード先の的に、それぞれ射るハーフラウンドで行われ、720点満点で技を競いました。上位入賞はほとんど市外の選手が占めました。また、この日は初心者クラスが設けられ、20ヤード先の的を目標けて一心に矢を放っていました。

本大会は、国体予選を兼ねたもので、身体障害者の人も多数参加し、健常者と同じルールで競技を楽しんでいました。

市は、「市民1人1スポーツ」の推進に努めており、各町に体育指導委員を配置しています。

今月から、指導員さんを紹介します。スポーツのことならお気軽に声をかけてください。

●伊万里地区(左から)

山本 領造さん(58) 上黒尾 町河原 捷子さん(51) 本町2丁目 池田 直隆さん(38) 木須 東

♥スポーツやレクリエーションに汗を流し、皆さんと楽しみましょう。

少年野球 大川内愛球会が初優勝

スポーツ少年団の第12回野球交流大会が5月6日と13日の両日、伊万里小学校グラウンドで行われ、大川内愛球会が初優勝を飾りました。

大会には13チームが出場し、大川内愛球会は、初戦の波多津

少年野球に12対0、2回戦の二里少年野球に3対2と勝ち進み、準決勝は、7対4でブラックリバー(黒川)を下し決勝進出。山代東球友会との決勝戦も選手の落ち着いたプレーで4対1と快勝しました。

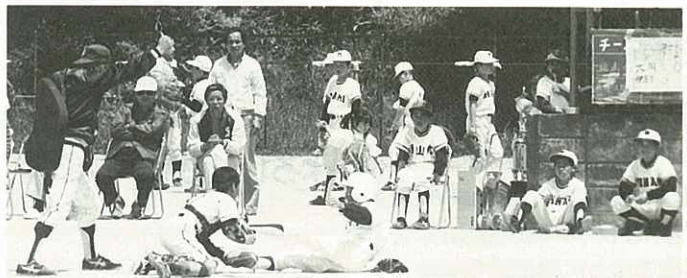

◎一回戦の伊万里愛球会と大川の試合(5/6)

皆さんよろしく!

あなたのまちの

体育指導委員です



児童手当の現況届けは忘れずに

児童手当を受給している人は、6月20日から30日までの間に「児童手当現況届」を提出してください。

＜受給資格者＞

小学校入学前の児童を含む18歳未満の児童を2人以上養育している人で、収入が一定額未満の人

当日持参していただくもの

①印鑑、健康保険証、年金手帳

②児童が市外在中の場合は、児童の住民票謄本

③平成2年1月1日以降転入の人は平成元年分の所得証明書
 ※平成2年4月で児童全員が小学校に入学してしまう人は、受給権がなくなりますので、現況届の必要はありません。詳しいことは市福祉事務所婦人児童係（☎2111 内線257）へお尋ねください。

受付日	地区	受付会場	受付時間
6月20日(水)	伊万里・松島町・脇田町 二里町の一部(東八谷搦)	市役所1階	午前9時から 午後4時まで
6月21日(木)	大坪町・立花町・新天町・蓮池町	第1面接室	
6月22日(金)	木須町・瀬戸町・大川内町	各出張所	
6月20日～30日	上記以外の地区		

身体障害者 巡回相談

佐賀県身体障害者更生相談所は、身体や目、耳など不自由な人を対象とした巡回相談を実施します。

身体障害者のための補装具や年金、施設入所、手帳などの相談に応じます。

- 実施日 6月19日(火)
 - 会場 市役所1階会議室
 - 相談手続 2週間前から電話で、市福祉事務所福祉係（☎2111内線262）へ申し込んでください
 - 当日受付 午前10時～11時30分
- ※詳しいことは、上記福祉係か佐賀県身体障害者更生相談所へお尋ねください。

(☎0955-26-1212)

6月9日と23日は、
市役所の土曜閉庁日
です。
よろしくお祈いします。

水は大切に



警察官(巡査)A

採用試験

- 受験資格 昭和38年4月2日から44年4月1日生まれの男子で、大学(短大除く)か、これに準ずる学校を卒業した人。または来年3月までに卒業見込みの人
 - 1次試験 7月29日(日) 9時から県立佐賀商業高校で
 - 試験内容 教養試験、論文、身体、体力検査
 - 採用予定 佐賀県警10人、県外の県警12人
 - 受付期限 6月20日(水)
 - 申込先 佐賀市松原一丁目1-16 佐賀県警察本部警務課
- ※受験申込書は、上記各警察署、派出所、駐在所に準備

東京消防庁

消防官採用試験

- 採用人員 約140人(予定)
 - 受験資格 昭和38年4月2日から48年4月1日生まれの男子(大学卒、同見込みの人は除く)
 - 第1次試験日・試験地 9月23日(日) 東京 9月26日(水) 福岡、長崎など
 - 試験内容 英語、国語、数学などの教養試験・作文・適性
 - 申込期間 7月9日～8月22日
 - 郵送申込先 東京都千代田区大手町一丁目3-5 東京消防庁 人事部人事課採用係 (☎03-212-2111 内線4433)
- ※詳しいことは、上記人事課へ

世代間の助け合い 国民年金に加入を…

国民年金には、自営業の人からサラリーマン、OL、専業主婦まであらゆる職業の人が加入することになっています。

国民年金制度は、自分で納めた期間に応じて年金が支払われる仕組みであると同時に、働く世代が順送りにお年寄りを支えていく、世代間の助け合い制度です。私たちの両親や、身近な

人の老後の生活が年金によって支えられているように、年金はもはや日常生活から切り離すことのできない大切なものです。

もし、まだ加入していない人は、「今すぐに」市役所の市民課で加入の手続きをしてください。

※詳しいことは市民課年金係へ
(☎2111 内線215・220)

今月の市民相談

場所:市民相談室10時～15時

無料・秘密厳守

●法律	7.21(木)
●社会保険	1.8.15.22.29(金)
●交通事故	12.26(火)
●行政	20(水)
●人権	5.19(火).28(波多津公)
●身障者	25(月)
●青少年	28(木)
●消費生活	4.11.18.25(月)
●婦人就業	6.13.20.27(水)

6月の市民会館行事

13日(水)	13時15分	500円
桂 須磨子ショー		
24日(日)	9時	500円
カラオケ大会(吉浦☎2420)		



色えんぴつ

伊万里、武雄、有田、西有田、山内、それに長崎県の波佐見町の6市町で組織する「佐賀・長崎六市町広報研究会」が、先月発足しました。広報活動の実践的手法や編集技術向上などを勉強し、住民に「より親しみ、関心」を持たれる広報紙づくりをしようというものです。

ご存じのとおり6市町は、窯業や観光、農業など幾つかの共通点があり、住民の往来が以前から盛んで、また行政的にもつながりが深い地域です。それだけに共通した地域課題もあり、同じテーマで特集記事を組んでみたいと考えていますが、まずは皆さんに読んでもらえる広報紙をめざしたいと思います。

教育キャンプ用具

貸し出します

子ども会や青年団などの社会教育団体が行う教育キャンプに必要なキャンプ用具を無料で貸し出します。

- 申込期限 6月8日(金)
 - 申込用紙 体育保健課と各町公民館に準備
 - 申込方法 体育保健課へ直接
- ※詳しいことは体育保健課へ
(☎2111 内線464)

盆踊り講習会

- 日時 7月1日(日)
9時30分～11時30分
 - 会場 国見台体育館
 - 曲目 「幸福音頭」ほか
 - 受講者 だれでも参加可
 - 参加料 無料
 - 主催 市教育委員会
- ※踊りのできる服装で、「うちわ」を持参してください。

不正改造車排除運動

6月1日～7月31日

自動車の不正改造があとをたたず、道路交通に危険を及ぼすなど社会的な問題になっています。このため運輸省では、6月から7月までの2か月間、「不正改造車を排除する運動」を全国的に展開しています。

自動車を改造する場合は、運輸局、または陸運支局等に届け出なければなりません。

※詳しくは九州運輸局佐賀陸運支局(☎0952-30-7271)へ

休暇センター

プール開き

佐賀厚生年金休暇センターは、7月7日(土)、13時からプール開きをします。温泉水利用のジェットスクリュースライダーや競泳用プール、流水プール、幼児用プールなどで楽しめます。

当日は無料開放で、三世代初滑り、宝さがしなど楽しいイベントを行います。

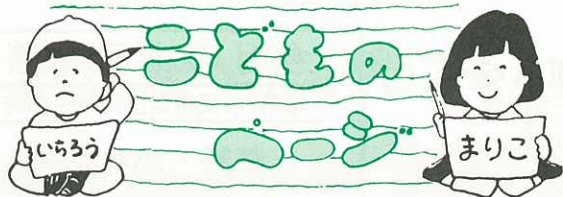

母の日の
プレゼント



お母さんは
美人だよ!

カトリック幼稚園

お母さん いつもありがとう



◎「先生、見て！わたしこんなに上手にできたよ…」

5月13日の「母の日」を前にした12日、伊万里カトリック幼稚園（ガッザルディ・クラウディオ園長、146人）の子どもたちが、「母の日」のプレゼントをしました。

年長組の子どもたちは、お母さんの似顔絵に、35センチほどの赤い布を折り曲げて作ったカーネーションをつけたプレゼントを作りました。12日の「母の日参観日」に、運動場でお母さんと向かい合って並び、「お母さん、いつも私たちのお世話ありがとう…」とお礼を言って、一生懸命作ったプレゼントをお母さんにわたしました。



5月1日、大川保育園（山口チサ子園長、121人）の園児が、いちご狩りを楽しみました。

同園の役員・藤川雅博さん（山口、39）の好意で、藤川さんのいちごハウスを開放してもらったものです。

年長組から幼児組まで約100人の園児は、ハウスの前で藤川さんからいちごの取り方を教えてもらって、グループに分かれ

大川保育園児のいちご狩り

真っ赤ないちごだよ！



◎「こんな大きないちごだったよ！」

ハウスに入りました。「あっ、それ青かけんダメ。ワー大きかネー」などとはしゃぎながら真っ赤ないちごを1つ1つ大事そ

うにちぎっていました。たくさんいただきたいいちごをみんなで分け、おうちでおいしく食べました。