

広報 いまり

No.412



防災予備パトロール (大川町宿 熊ため池) '63

今年には市内全域から98の危険か所が報告されました。

6月



昭和42年の7.9災を覚えていますか。災害に対する備えがいかに大切か大きな教訓を得ましたが、代償として払った犠牲があまりにも大きく、痛ましいものでした。

7.9災から20年を経過しました。この間、各種の災害復旧や防止工事が実施され、河川や道路、防災施設がかなり整備されましたが、地形的に災害が起こりやすく、47年や57年などに大きな災害に見舞われました。河川のはんらんは少なくなりましたが、がけ崩れや土石流による災害があとを絶ちません。

雨期を前に今一度、家の周りなど身近な生活の場に、災害の危険性がないか点検しましょう。(写真は、42水のときの駅通り)

梅雨入り間近

災害に備えて 再点検

平たん地の都市に比べて伊万里は、災害が起こりやすい地形で、特に大雨に弱いようです。市域全体が第3紀層の上に玄武岩が重なってできていて、地質的に滑りやすく、もろいのが特徴です。また三方を山に囲まれて、国見山系、黒髪山系など比較的急こう配で急傾斜が多く、山間部に降った雨が、いっきに平たん地へ流れる地形となっています。このため過去において、集中豪雨、台風などによる土石流、山地崩壊、地すべりが多く発生しています。昭和32年の人形石山地すべり、42年の大水害では尊い人命を失うなど大きな被害を受けました。



時間雨量が決め手

なぜ大雨による災害が起こるのでしょうか。過去の大きな水害のときの雨量を見ると答えがわかります。56年と57年を比較すると、56年発生 of 災害復旧事業対象は160件、57年は1,120件と多くの災害が発生しました。年間雨量は、ほぼ同じですが、3か月雨量、1日最大雨量ともに57年が断然多くなっています。特に1時間最大雨量は、56年の21mmに対し、57年に53mmを記録しています。大水害となった42

年の7月9日は、12時から13時までの1時間に95mmもの超大雨で、これは前月(6月)の1か月雨量の89mmが、わずか1時間で降ったことになります。

このように見てくると、災害発生 of 条件は、単に雨がただ多いだけではないようです。長雨が続き、地盤が水を十分含んでいるとき、局地的に、短時間にまとまった雨がドシャ降りしたとき災害が発生しています。これが集中豪雨、局地的豪雨といわれるものです。雨量と災害発生、被害状況を関連付けて見ればよくわかります。

過去の大きな災害における雨量 (単位 ミリ)

区分	42年	55年	56年	57年	58年	60年
年間総雨量	1,657	2,976	1,808	1,871	2,145	2,384
3か月雨量(6~8月)	657	1,781	794	1,048	762	1,136
1日最大雨量	204	244	88	279	241	204
1時間最大雨量	95	43	21	53	51	71

(消防本部の気象観測統計)

急傾斜地などが約半数を占める

63年の災害危険か所

今年も雨期に備えて5月24日災害危険か所の防災パトロールを実施しました。

地元や関係機関から出された危険か所は、昨年より24か所多い98か所となりました。急傾斜地30か所、山腹崩壊3か所、地すべりが15か所で全体の49%を

占めています。この中から特に危険が予想される5か所を選んで行われ、富村助役のほか関係者29人が参加しました。パトロール終了後、市役所で全体まとめを行い、応急対策や工事施行などを検討し、5月31日の伊万里市防災会議に報告されました。

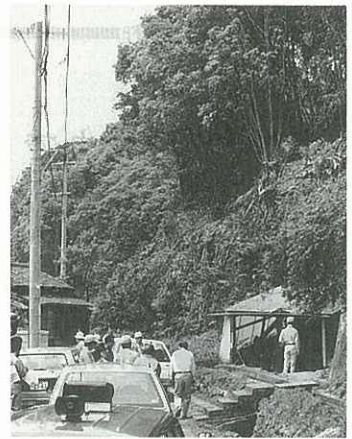

①防災予備パトロール
(山代町浦ノ崎の急傾斜)

各町の主な危険か所

- 大坪町祇園公園南側急傾斜地
約250坪にわたり急傾斜が続き、個人住宅やアパートが真下にあり危険である。
- 大川内町正力坊地区山腹崩壊
去年8月末の台風12号で樹木が倒れ山腹が崩壊した。人家、県道へ直撃の恐れがある。
- 木須町辺古島の石場地区急傾斜地
辺古島バス停留所近くで、墓地の南側が急傾斜地で5戸の人家があり危険である。現在も墓地に割れ目があり、シートで覆っている。
- 黒川町塩屋地区急傾斜地
急傾斜地区の指定を受け、落石防止ネット、防護壁などの施設があるが、山中に巨岩が点在し、落石の危険がある。
- 波多津町木場地区地すべり
木場公民館の東側の集落一帯が地すべり防止区域の指定を受け防止工事が施工されているが、庭先や山中に割れ目があり憂慮される状況である。
- 南波多町府招上地区急傾斜地
池ノ崎バス停留所の北側の山沿いに5戸の人家があり、裏山が急傾斜で危険である。1戸は防止工事済み。

63年の災害危険か所

区 分	急傾斜地	山腹崩壊	地すべり	ため池	道 路	河 川	ボ タ 山	そ の 他	計
伊 万 里	3								3
大 坪	3		3	3	2			1	12
大 川 内	1	1		2		2			6
牧 島			2		1				3
黒 川	5				2			1	8
波 多 津	3		3		1	1		1	9
南 波 多	9		1	2	6				18
大 川			1	3		2		3	9
松 浦		1							1
二 里	1		3	1	1	1		1	8
東 山 代			2	2	1		2	1	8
山 代	5	1		1		1	2	3	13
計	30	3	15	14	14	7	4	11	98

- 大川町宿の熊ため池
56年に堤防が改修されたが、浸食がひどく危険である。県道や人家、老人憩いの家などがある。
- 松浦町下分の後田地区林地崩壊
後田地区の最奥部で人家の裏山が約25坪にわたり山崩れの危険性がある。今年4月の大雨で一部土砂崩れがあった。
- 二里町江湖辻地区急傾斜地
江湖辻踏切りの南東側高台の北側斜面が崩れ、大小の岩

石が落ちた。人家が密集し危険である。

- 東山代町大久保地区ボタ山
大久保郵便局前のボタ山で、大雨の時は法面から水が吹き出る。すぐ下は住宅密集地で、河川もあり危険である。
- 山代町浦ノ崎地区急傾斜地
浦ノ崎西側の疫神社下の市道沿いの急傾斜地で、樹木の根で岩盤に割れ目が生じて落石の恐れがある。通学道路と人家があり危険である。

南川東の地滑りで 避難



二里町川東
丸岡清さん
(62)

61年の7月、家から200位上の道路に入っていた亀裂が大
雨のために大きくなり、長さ70
位にわたって1位近くずり落ち
ました。県や市の調査の結果、
地すべりが起こると危ないとい
うことで、付近の12世帯、43人が
川東公民館や近くの親類の家へ
避難しました。地すべりなんて
知らないので実感としてはそう

感じませんでしたが、説明を聞
いてたいへんだと思いましたね。
ここに住んで30年から40年た
ちますが、それまで少々降って
も気にならなかった雨が、その
あとはやはり気になるようにな
りました。今は強く雨が降ると
きはときどき現場まで行って、
水が道路の側溝を流れるように
水の流れを良くしています。

雨の降り方とおよその雨量

雨量は、「1時間に5ミリ」と
か「降り始めから50ミリ」とか
いのように表現されます。

このミリの意味は、雨が平ら
な地面に降ってどこへも流れて
いないとき、その水がどの位の
深さにたまるかということで、
たまった深さをミリ単位で表し

たものです。雨の降り方でおよ
その雨量の目安がつかえます。

- 1時間で
5～10ミリ 雨がトタン屋根を打
つ音が聞こえ、あち
こちに水たまりがで
きる。
- 10～20ミリ 雨音で話もよく聞き

とれない。一面に水
たまりができる。

- 20～30ミリ どしゃ降りて側溝が
あふれ、小さな川の
はんらんやがけ崩れ
が始まる。
- 30ミリ以上 バケツをひっくり返
したような激しい雨。

洪水・がけ崩れ 目安は1時間30ミリ

洪水やがけ崩れは、どの位の
雨が降ると危険なのか…地形や
地盤の硬さなど、場所によって
それぞれ違うので一既にはいえ
ませんが、だいたいの目安とし
ては1時間に30ミリの雨が降ると
災害発生の恐れがあるといわれ
ています。それまでに雨が降り
続き、地盤がたっぷり水を含ん
でいる場合は、もちろんそれ以
下の雨量でも災害が発生する恐
れがあります。

また水害は、1日の雨量が80
ミリを超えると被害が出始め、150
ミリを超えると被害の規模がかな
り大きくなり、連続して降った
場合は1時間に20ミリ以上の強い
雨が3時間も続くと、中小河川
ははんらんする可能性が高いと
いわれています。

警 報 注意報 集中豪雨が恐ろしい

集中豪雨は、狭い地域に強い
雨が短時間に降るので、あっ
という間に災害が発生すること
があります。特に梅雨末期は長
雨で地盤がすでにゆるんだりし
ていたりするので、強い雨が降
り始めたら、厳重な警戒が必要で

す。まず注意しなければなら
ないのが、気象台が発表する警
報や注意報です。テレビやラジ
オの天気予報に十分気をつけま
しょう。警報や注意報はおおむね
次の条件に該当する場合に発令
されます。

注意報、警報の基準

大雨注意報	1時間雨量が	30ミリ	} を超えると予想される場合
洪水注意報	または3時間雨量が	50ミリ	
	または24時間雨量が	100ミリ	
大雨警報	1時間雨量が	40ミリ	} を超えると予想される場合
洪水警報	または3時間雨量が	80ミリ	
	または24時間雨量が	150ミリ	

こんなところに注意して

〈地すべり地区では〉

- 井戸水や湧水が枯渇したり、にごり出したり、今まで水が出ていなかったところに急に湧水し始めたときは、消防団員にすぐ連絡して指示を受けてください。

地すべりは、降雨後2～3日が最も危険であるといわれています。亀裂のか所や亀裂の幅などにも十分注意してください。

- 家の裏などが急傾斜地になっ

ていたり、樹園地になっているところは、がけ崩れの恐れがあります。日ごろから亀裂がないか点検するようにしてください。

〈ため池は再点検〉

ため池に少しでも多く水をためたい一念から、放水路（余水吐）などに土俵を築くと、豪雨のとき堤塘を越水して、弱い部分から決壊する恐れがあります。

ため池は、農家にとってただ一つの水源であり、貴重な施設



ですが、ひとたび決壊すると一瞬のうちに生命や田、畑、家を流してしまいます。

ため池の管理者は、もう一度よく堤塘を見回り、異常がないか確認してください。

市の防災体制は

市の災害対策は、国・県・市と関係機関で組織する伊万里市防災会議で定められた伊万里市地域防災計画に基づき実施されます。

まず、大雨や洪水の注意報・警報が発表され、特に注意が必要なときは災害対策連絡室が設置され、情報の収集や県、消防、関係機関と連絡調整を行うとともに、必要に応じ現地調査、応急対策などを実施します。

次に、局地的に災害が発生し、または大災害の発生が予想されるときは、災害対策本部が設置

され、第1配備体制のもとにただちに災害対策活動が実施できる態勢を整えます。さらに、市内全域もしくは局地的に甚大な災害が発生したとき、または発生が予想されるときは、市の全組織をあげて災害対策活動が実施できる第2配備体制となります。

災害対策本部は、土木対策部や産業対策部など8つの部から成り、それぞれの部の下にさらに土木港湾班や農林班など26の班が編成され、災害対策にあたります。

まず自分で管理



総務課
行政係長
山崎 秀明

これから梅雨期に入り、大雨による家屋の浸水、がけ崩れなどの災害や夏から初秋にかけての台風による災害が心配されます。市では、災害を防ぐための防災施設の整備や災害復旧事業に努力していますが、まだ十分とはいえません。自分の生命、財産は自分で守るという立場から、普段から家の囲りの溝や裏山の樹木の伐採などの管理、避難場所の確認などに心がけ、万一の災害に備えていただきたいと思います。もし災害が発生したときは、区長（駐在員）さんを通して市まで連絡してください。市では災害発生に備えて、組織的に現地調査、応急対策を実施する体制を整えています。

災害対策本部機構図

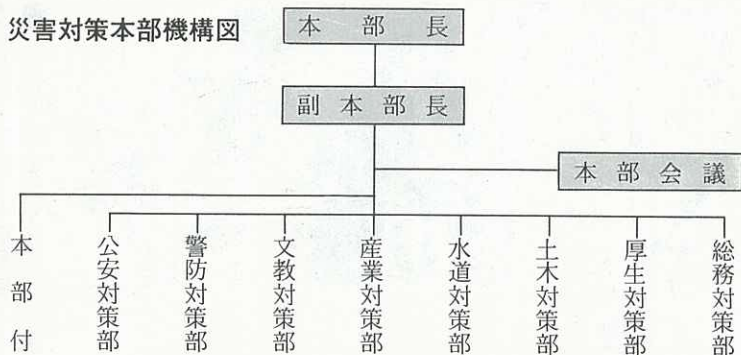

海のロマンを語るフォーラム 海洋開発の方向探る



茂里一紘
広島大学教授



槌本六良
長崎大学教授



大楠丹
九州大学教授



渡義治
五洋建設
株式会社
技術研究所長



福田暉夫
古河電気工業
株式会社
千葉研究所長



岩佐晃典
松浦市長



竹内通教
伊万里市長

海洋科学情報都市を目指す伊万里市は、九州西方海域研究所（小倉理一会長）と共催で「第1回海のロマンを語るフォーラム」を、5月9日佐賀厚生年金休暇センターで開催しました。

フォーラムには東大名誉教授をはじめとする海洋開発の大学関係者や企業関係者ら230人が参加し、開発可能性が高いといわれる水深200m以下の海域が広がる伊万里湾から九州西方海上における開発について活発な討議が行われました。

「船と海洋民族」をテーマとした野本謙作大阪大学名誉教授と、「海とエネルギー」をテーマとした上原春男佐賀大学教授の特別講演のあと、茂里一紘広島大学教授をコーディネーターとして、「九州西方海域の有効活用について」のテーマで、槌本教授や竹内市長ら6人がパネラーとなって、産学官のそれぞれの立場から自由な討議が展開されました。

「中距離において海上を何らかの交通手段として利用する方

法はないか」「水産庁のマリノベーション構想に観光をドッキングさせて考えてみたらどうか」「プラスチックは添加物を加えると何年にもおいが出てくる。これを利用して魚礁を作れないか」など活発な討議が行われ、「国際的な海洋情報の発信基地にされてはどうか」などの意見

も出されました。一般参加の大学関係者からは、「マスタープランを作ってバランスのとれた海洋開発をしてほしい」や「長期滞在型のリゾート基地が今後必要になってくる」「海洋科学博物館のようなリサーチとリゾートの接点を考えてみたらどうか」などの意見がありました。

水中ロボットやソーラポンドを視察 テクニカルツアー

フォーラムに先立ち行われたテクニカルツアーには120人が参加。今年3月、瀬戸町漁港に進出した海洋開発技術研究所の

知能水中ロボットや、佐賀大学の海洋温度差発電実験施設、ソーラポンド実験施設などを視察しました。



知能水中ロボットの見学

第1回臨時市議会

国民健康保険税の課税限度額
39万円を40万円に

伊万里市議会第1回臨時会が5月12日に開かれました。

提出された議案は、3月25日付けで専決処分した62年度一般会計補正予算などの専決処分の承認を求める議案4件、63年度土地区画整理事業特別会計補正予算などの予算議案2件で、いずれも同日可決されました。

専決処分が承認された国民健

康保険税条例の改正では、課税限度額39万円が40万円に4割軽減基準額20万5,000円が21万円にそれぞれ引き上げられました。

63年度の土地区画整理事業特別会計補正予算と休日急患医療センター特別会計補正予算は、62年度の決算見込みで歳入不足が見込まれるため、63年度の歳入を繰り上げて充用しました。



山口正次さんご逝去

山代町楠久の山口正次さん(75)は、昭和38年県議会議員に当選し、50年4月まで12年間、県政発展に尽力され、勲五等双光旭日章を受章されましたが、5月23日死去されました。心からごめい福をお祈りします。



ルーブルの名画展

ルーブル美術館の名画を、高度な技術を駆使して絵画はもろろのこと、額縁まで実物とまったく同じ大ききで複製したものを伊万里公民館に展示してい

ます。

- 会期 昭和64年3月31日まで
- 場所 伊万里公民館
9時～16時(土曜は12時まで)
- 休館日 日曜、祝祭日と
12月29日～1月3日
- 内容 ルノワール、モネ、マネなどの原寸複製画20点

中国の大連市人民対外友好協会々長于学祥先生より熱烈な招待を受けたので、五月十五日から三日間大連市を訪問した。

于会長さんは党本部の書記という実力者であるが、対外友好に懸命であるが、大連市長の魏富海先生も当日は東ドイツのロストック市との姉妹都市協定の調印式や北朝鮮の副総理ほか要人の訪問があつて多忙の中を、決められた時間よりもオーバーして私との話し合いに応じられ、きわめて積極的で、それを受けての三時間にわたる大連市・同対外友好協会と伊万里市との事務的打ち合わせは大いに進展を見ることができた。

ここに至るには昨年七月の伊万里市日中友好協会・八月の伊万里市経済交流中国友好視察団の訪中や特に昨年八月中旬来伊された大連市師範学院々長の于植元先生一行の書道指導中に伊万里市民から受けられた熱

烈歓迎の報告が当局を動かしたものと思われる。于院長先生帰国後大連市の対外友好協会から六項目の交流について申し入れがあり、伊万里市では早速これらを協議してこちらとして応じられるものを回答したところ、これまで大連市と交流のあつた都市で、こんなにすばやく具体的事項を連絡してきたところはな

いとその熱意を高く評価された。また魏市長さんは日本語のわかられる方で、通訳が「感謝」と訳すと「感謝」ではなく「敬意」と訂正された程である。具体的事項は広報に掲載されると思うができるものから実現していきたい。今回の訪問中、于学院長先生は大連到着の夜から出発までつききりで私どもと行動を共にされ、対外友好協会の二人の職員は北京で中国を離れるまでお世話いたさき、さらに師範学院ではすばらしい歓迎を受け、お互いに強いきずなで結ばれた。

大連市は于会長さんと魏市長さんの熱意で目下中日友好の先頭に立っている。

(竹内)





★ わが家のPOPOPO ★
 川口 浩嗣くん
 (1歳2か月)
 正幸・京子さんの二男
 ボクの大好きな物は、耕運機
 なんだ。毎日、おじいちゃんが
 田んぼへ行く前、横に乗せても
 らうんだ。そのときが一番
 しあわせ。(山代町西分)

ほほえみ
 ひろは

この広場はみなさんのページです。
 あなたの声をお寄せ下さい。

※申し込みを順次受け付けています。

明星桜で地区の活性化を

育てる会が発会



明星桜を育てる会
 の代表

前田安徳さん
 (23)

明星桜で地区の活性化を図ろうと東山代町浦川内青年団（前田安徳団長、12人）が中心となり、4月14日「明星桜を育てる会」が発会し、今組織づくりがすすめられています。

夜、たき火をしながら眺めると花びらが火に映えて、まさに“明星”の趣がある明星桜は市の天然記念物に指定され、浦川内

地区の自慢の種。浦川内青年団は、シーズンになると桜の木に電灯をつけたり、夏まつりや子どもさかなつり大会、相撲大会など地区行事の中心となって頑張っています。育てる会は、明星桜を中心に四季の花木を植栽し、年間を通して広く利用される花の公園にしたいと、村おこしに張り切っています。



郷土の文化財

〈指定文化財 No.17〉

夏崎古墳

東山代町日尾



夏崎古墳は、有田川の左岸、日尾丘陵の東北端標高8.2mに位置する古墳時代中期末（5世紀末）頃の横穴式石室の円墳（死者を葬るためにつくった石室の上に半円球状に土を盛った墓）です。封土（盛土）は、江戸時代終わりの干拓工事で取り除かれ、旧状はとどめていません。

石室は、幅約1.9m、奥行2.1mで正方形に近く、南西の方向に出入口があります。石室内の壁面は朱塗り（水銀朱やベンガラを壁面全体に塗るもので、死者を邪悪な霊から守るとか、死者の復活の意味があるといわれています）で、高さ80cmほどの腰石（基礎石）の上には板石が小口積みされています。床面から天井までは1.9mの高さがあります。石室の向かって左側に屍床（遺体を安置するところ）が設けられています。石室内からは鉄斧、砥石、鉄刀、鉄剣、鉄鉾が出土しています。（市史跡 48.7.20）

あの人この人 No.72 初めての作品展 を開いた女性陶芸家 塩鶴るりこさん(28)



龍

去年3月、脇田町平山の農免道路沿いに登り窯「烏^{うりやがま}窯」を造り、女性陶芸家として独立した塩鶴るりこさんが、4月2日から5日まで初めての作品展を開きました。

塩鶴さんは長崎県大島村の出身で小学生のとき家族と大阪へ。小さい頃から漆器や焼き物など職人的なものを見るのが好きで、高校卒業後、一生できる仕事として焼き物の道を選び、知人のいた有田町の窯元へ就職しました。以来10年、仕事をしながら、夜ろくろを回したり、焼き物の

本を読んだりして勉強を続け、この2年間は南波多町の^{はなばた}櫛ノ谷窯（吉野靖義さん、46歳）で日曜日ごとにろくろの修業を重ねてきました。4人兄弟の末っ子で、遠い九州での就職に、初めは両親にも反対されましたが、今では「自分で決めた道でしょう。しっかりしなさい」と逆にしかられることもありますと苦笑い。ろくろや絵付けだけではなく、最初から最後まで自分の手を通した焼き物をつくりたいと独立を決意。窯造りは8年来という西有田の友人が全部手配してくれて、あれよあれよという間に出来上がったそうです。これまで何度もやめて帰ろうと思ったことがあったそうですが、いつも回りの人たちに助けられてここまで来ることができました、と周囲の人たちに感謝され、「次の作品を考えたり、作っているときが一番楽しいです。これからは自分で納得できるいい作品を作っていきたい」と意欲を燃やしていました。

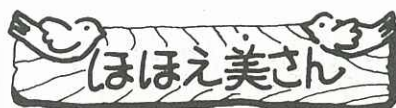

小野 雅子さん(22)

立花町東円蔵寺（AB型、かに座）西日本銀行に入って5年目。銀行の仕事はきびしくて、最初の1、2年は泣いてばかり。でも5年もいると…。性格は明るい方ですが、AB型の特徴で落ち込むときは極端に。あこがれの人はいるけど、見てるだけでいいんです。巨人軍の原選手のファンですが、いろいろ言われてかわいそう。ガンバッテ！



消防操法大会出場に 市の予算は

山代町 匿名

消防団山代分団が市の代表として佐賀県消防操法大会に出場する場合、市の予算はないのでしょうか。地元住民が助成して出場させるべきものでしょうか。町内1戸当たり450円の助成金

を集めれば約100万円になります。消防活動に努力されていることは心から感謝しますが、県大会出場で100万円もの大金があるのででしょうか？

〈市消防本部から〉

佐賀県消防操法大会は、7月24日に行われますが、消防団員が火災などの災害に適切に対応できるように消防の技術を広く、深く錬磨するために開かれるものです。県下の選抜された消防団の精鋭が集うレベルの高い大会であるため、最低2か月の訓練が必要とされています。農

繁期のさなかに、早朝か一日の勤務が終わったあとでの訓練となります。選手以外にも団員の手助けが必要で、分団あげでの取り組みとなり、毎日20名は訓練しなければなりません。このように長期間にわたる訓練に当たっては、市としても応分の費用を負担していますが、大会時の応援参加など、どうしても市の予算でみれない経費もあり、激励の意味をもって、やむをえず地元にご協力をお願いされているものと思います。今回の額は、前回の出場経費を参考にされていると聞いています。

※今月の「四季の詩」は、紙面の都合でお休みいたします。

つつじまつり

5月5日の子どもの日、竹の古場公園でつつじまつりがあり、1万2,000人の人出でにぎわいました。3日、4日は雨となりましたが、この日は絶好の行楽日和、遠出を控えた家族連れなどがどっと繰り出し、会場は、のど自慢や絶叫大会、ちびっ子綱引き大会などで終日歓声に包まれました。

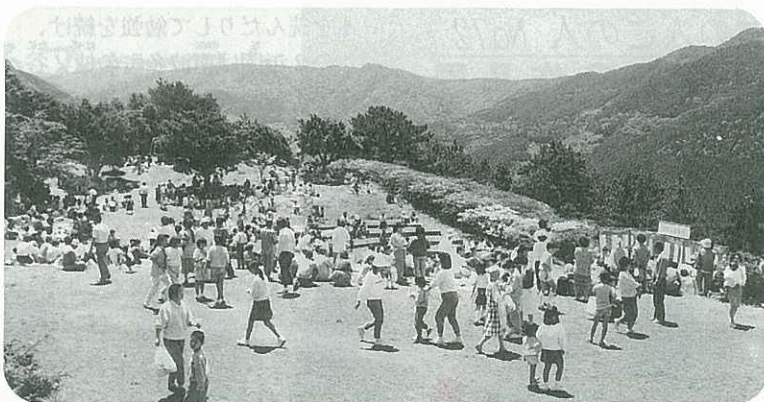

のど自慢



つつじに負けないワ (滝川内婦人会)



花よりビールだ。ドン、ドン



先輩や同級生が懐かしい...

ふるさとの皆さんこんにちは。わたしは、波多津町浦の出身です。伊万里を離れて35年。57年の生涯で22年間の故郷暮らしでした。昭和28年5月に舞鶴海兵団のあとに当時の海上保安庁警備隊練習隊第4期生として入隊、海上自衛官として31年間勤務し、



青森県むつ市文京町

富野 栄さん (57)
幸子さん (54)

59年5月に定年退職しました。今思えば、青年時より少年時代が懐かしく思い出されます。たまに帰省しますと、周りの様子がずいぶんと変ぼうしていてさみしい限りです。

家の裏のたんぼ、特に春はれんげの花がたんぼ一面に咲き乱れ、春うららという感じでした。また山や川で飛びはね、遊びまわった当時の先輩、同級生が懐かしく思い出として残っています。

今は第二の故郷、むつ市文京町に住まいを構えています。下北半島のむつ市は、5月ともなれば一斉に花開き、春が一度にきた感じがいたします。私の町のすぐ近くには、日本霊山、イタコおろして世間に知られる恐山があります。毎年7月20日から4日間「恐山祭り」があり、県外からの観光客が、どっと押し寄せてにぎわいます。また秋の紅葉も見ものです。

こちらにお出かけの折は、是非お立ち寄りください。

※広報いまり5月号の「ふるさとさんこんにちは」の久保さんの旧姓「池田」さんは

高校総体

男子伊高 女子伊商が 総合1位



◎女子バスケット (伊高対伊商)



◎オープン種目のサッカー (有工対伊商) **一高**

第34回西部高等学校総合体育大会が5月8日、国見台陸上競技場などで開催されました。生徒たちは、日ごろのクラブ活動で鍛えた力をいかに発揮して各種目に熱戦を展開。総合では男子が伊万里高校が、女子は伊万里商業が1位になりました。種目別の1位は次のとおりです。

	(男子)	(女子)
陸上競技	伊 高	伊 高
バレーボール	伊 高	伊 高 商
バドミントン	伊 高	伊 商
柔 道	伊 高	—
剣 道	伊 商	伊 商
卓 球	伊 商	伊 商
ソフトボール	—	伊 商
庭 球	—	伊 商
〈オープン種目〉		
登 山	伊 高	—
サッカー	有 工	—
庭 球	伊 学	—

6月のスポーツ

5日(日)

●東山代町民バレーボール大会
8時30分 東山代小体育館

26日(日)

●大川内町民ゲートボール大会
8時30分 大川内小グラウンド

初心者テニス教室

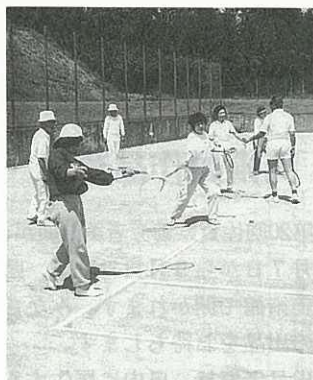

◎テニスも基本が大切です。

伊万里市軟式庭球連盟(九重路重五郎会長、40人)が主催する軟式テニス初心者教室が、5月15日から6月9日まで、10回に分けて行われています。

参加者は27歳から56歳までの8人と少しさびしいのですが、生まれて初めてテニスをするという人も4人いて、ラケットの握り方から打つときの重心の移し方など基本から教えてもらっています。

練習日が平日の午前中ということもあって圧倒的に女性が多く、職を捜しているという女性は「仕事をするにも体力があるので、健康づくりのために参加しました」と張り切って練習していました。

サッカー教室生徒募集

市サッカー協会は、成人を対象に次の日程で練習を行います。サッカーに興味のある人、初心者の人、誰でも自由に参加できます。参加料は無料です。

- 会場 国見台球技場
- 時間 19時~21時(ナイター)
- 日程 6月17日、7月1日、15日、28日、8月12日、24日、9月16日、22日、30日

※詳しいことは、サッカー協会

事務局へお尋ねください。

(☎0831 イマリスポーツ内)



「中島」さんの誤りです。おわびして訂正します。

集合税の各納期分割額の変更について

集合税の各納期ごとの分割方法が変わります。

地方税法などの改正により、各税（市県民税、固定資産税、国民健康保険税）ごとに年税額を8期に分割する場合、納期ごとの納付額に千円未満の端数があるときは、その端数金額はすべて最初の納期の納付額に合算することになり、昭和63年度から適用されることになりました。

(例1) 62年度^{まで} 63年度^{から}
 年税額 79,800円 79,800円
 第1期分 10,500円 → 16,800円
 2~8期分 9,900円 9,000円

(例2)
 年税額 7,900円 7,900円
 第1期分 1,600円 → 7,900円
 2~8期分 900円 0円

また、昭和63年度から国民健康保険税に対する全期前納報奨金は廃止します。

交通事故の

無料相談受付

佐賀自動車保険請求相談センターは、自動車保険の請求手続きや事故解決方法などについて、一切無料で専門の相談員が親身になって相談を受けています。電話での相談も受けています。気軽にご相談ください。

●相談時間

平日 9時30分~16時40分

土曜 9時30分~12時

(第2、第3土曜は休み)

●弁護士相談日

毎週水曜日 13時~16時

●場 所 佐賀市駅前中央1-4-8
 太陽生命佐賀ビル7階 佐賀調査事務所内

(☎0952-29-8768)

佐賀県勤労者

美術展作品募集

第20回佐賀県勤労者美術展が、9月7日から9月11日まで、県立美術館で開かれます。みなさんの出品をお待ちします。

●出品者資格 県内に居住する勤労者

●作品の規格

○絵画 10号~80号で、額縁付き枠張り

○写真 白黒は半切り以上、カラーは六つ切り以上で、額縁または枠張り

○書 縦242^{mm} 横60^{mm}以内、表装または枠張り、額、屏風

●出品点数 自作未発表のもので、部門別に1人1点まで

●出品申込みと搬入 出品申込書を作品に添えて8月25日から9月3日(午前中)までに最寄りの労政事務所へ搬入

※詳しいことは、武雄労政事務所へお尋ねください。

(☎0954-22-2359)



電波法違反防止旬間 6月1日~10日

児童手当の特例給付の現況届は忘れずに

児童手当・特例給付を受給している方は、6月15日から30日までの間に「児童手当現況届」を提出してください。

〈昭和63年度の受給者〉

昭和63年4月1日からは義務教育就学前の児童を含む18歳未満の児童を2人以上養育している方で収入が一定の額未満の方です。

◎当日持参していただくもの

1 印鑑、健康保険証、年金手帳
 2 児童が市外在住の場合は、児童の住民票謄本

3 昭和63年1月1日以降転入の方は昭和62年分の所得証明書

※昭和63年3月で受給権がなくなる方の未支給分は6月に支給します。現況届の必要はありません。詳しいことは、市福祉事務所婦人児童係(☎2111内線262)へお尋ねください。

受付日	地 区	受付場所	受付時間
6月17日(金)	伊万里 松島・脇田町 二里町の一部(東八谷棚)	市役所1階	午前9時から
" 20日(月)	大坪地区	第1会議室	
" 21日(火)	木須・瀬戸町・大川内地区		
15日~30日	上記以下の地区	各出張所	

ご家族連れで しょうぶ 菖蒲園 へ

伊万里川河畔の菖蒲園をご存じですか。蛍が飛び交い、みごとなしょうぶやあじさいの花が咲き乱れます。

菖蒲園は、伊万里川の岩栗橋から約150m上流の右側にあります。ご家族連れでお出かけください。

〈見ごろ〉

蛍 6月上旬まで
しょうぶ 6月中旬まで

あじさい 7月上旬まで
※問い合わせ先 大坪町六仙寺の山口一男さん (☎25800)



ご存じですか 国民年金保険料免除制度

国民年金の第1号被保険者(主に自営業者とその家族)に該当される人は、20歳から60歳になるまでの間、所得の多少、有無に関係なく国民年金に加入するようになっています。

しかし、現実には所得がないため、どうしても保険料を納められない人のために保険料の免除制度があります。申請書を提出し、知事の承認を受ければ保険料が免除されます、現在63年

度分について受け付けをしていますので、申請されていない人は急いで手続きをしてください。

なお、免除を受けた期間については、将来支給される年金の額は、納めた人と比べると3分の1の額になり、そのため免除期間にかかる保険料は、10年前までさかのぼって納められるようになっています。

詳しいことは、市民課年金係まで(☎2111 内線215)。

中小企業大学校直方校の研修案内

テーマ	期間	定員	対象者	受講料	申込期限
効果的な原価管理の実際	7月4日(月) 7月8日(金)	30名	中小製造業の 管理者 後継者	28,000円	6月10日(金)
経営理念と戦略的 意思決定	7月5日(火) 7月7日(木)	30名	経営者 後継者	20,000円	6月10日(金)
経営組織活性化の 考え方・すすめ方	7月19日(火) 7月21日(木)	30名	経営者 後継者	20,000円	7月1日(金)

※詳しくは、中小企業大学校 直方校 (直方市永満寺・☎09492-8-1144)

今月の市民相談

場所：市民相談室10時～15時

無料・秘密厳守

- 法律 2.16 (木)
- 社会保険 3.10.17.24 (金)
- 交通事故 14.28 (火)
- 行政 15 (水)
- 人権 8 (水) 22 (波多津公民館)
- 身障者 22 (水)
- 青少年 23 (木)
- 消費生活 6.13.20.27 (月)
- 婦人就業 1.8.15.22.29 (金)

6月の市民会館行事

- 4日(土) 13時～17時 無料
市民の歯の健康フェア
- 5日(日) 13時～16時 無料
エレクトーン・ピアノ発表会
(山口 薫)
- 11日(土) 19時～20時半 500円
演劇公演「窓から飛び出せ」
(伊万里シアターくろねこ館)
- 12日(日) 13時～16時 無料
ピアノおさらい会 (山崎啓子)
- 13日(月) 13時～16時 500円
浪曲慰安演芸会 (朝日芸能)
- 19日(日) 13時半～16時半
子ども映画会 500円



色えんぴつ

朝8時ちょっと前の伊万里駅前の交差点。大勢の高校生が信号を渡ってきますが、歩行者用の信号が赤になっても少しも慌てる様子もなく、車両用の信号が赤になるまでダラダラと横断してきます。ひどいときは車1台しか信号を抜けれません。朝はみんな急いでいます。皆さん、交通ルールを守りましょう。

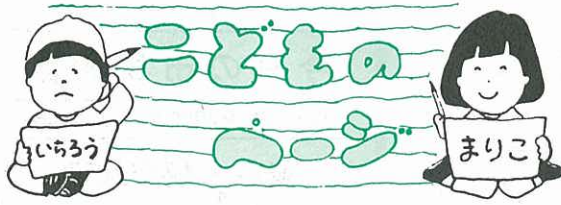

佐賀県ちびっ子まつり

春風に泳ぐこいのぼり

子どもたちの持っている豊かな感受性、創造性を健やかに育てていこうと行われている佐賀県ちびっ子まつりが、5月1日快晴の国見台球技場で開かれました。ちびっ子まつりには公、私立の保育園、幼稚園29園から園児1,015人とお父さんやお母さんたち約2,000人が参加し、広い球技場も狭くなったように見えました。

園児たちは、入場行進のあと竹内市長ら来賓へ紙で作ったかぶとを贈り、全員で約100匹の

ひごい、まごいののぼりを揚げました。鯉のぼりは青空の中、春風を受けて気持よさそうに泳いでいました。

アトラクションでは、大坪保育園児80人が子ども用に作曲された伊万里太鼓の曲「出船」を木の樽としゃもじで演奏したり、南波多保育園のほか6保育園の園児346人による銭太鼓浮立が披露されました。また、伊万里保育園児53人によるトンテントン祭りなども行われ、楽しい春の一日になりました。



アトラクションでの銭太鼓浮立。



100匹のこいがあがりました。

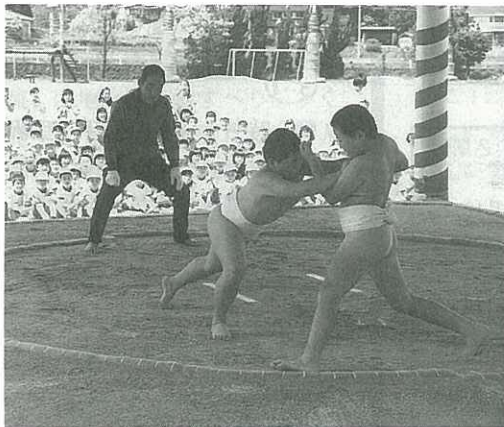

土俵開きの日に行われた5、6年生の取り組み

きょうから豆力士

大川内小に相撲場完成

大川内小学校（坂口清映校長、229人）の相撲場が完成し、5月12日土俵開きが行われました。

この相撲場は、大川内町の区長会や体育協会、育友会など7つの団体で組織する相撲場建設委員会（原竹一委員長）が町民に呼びかけ、総工費300万円をかけて建設されたものです。1辺が7m27と大相撲と同じ大きさで、樹齢100年以上になる大きなひのきの4本柱がやぐらを支えています。

児童体育部長の大久保正樹くん（6年）は「首を長くして待っていました。本物の相撲場は力が強くなったような気がします、練習して丈夫な体づくりに役立てます」と児童を代表してお礼のことばを述べました。