

広報 いまり

No.398

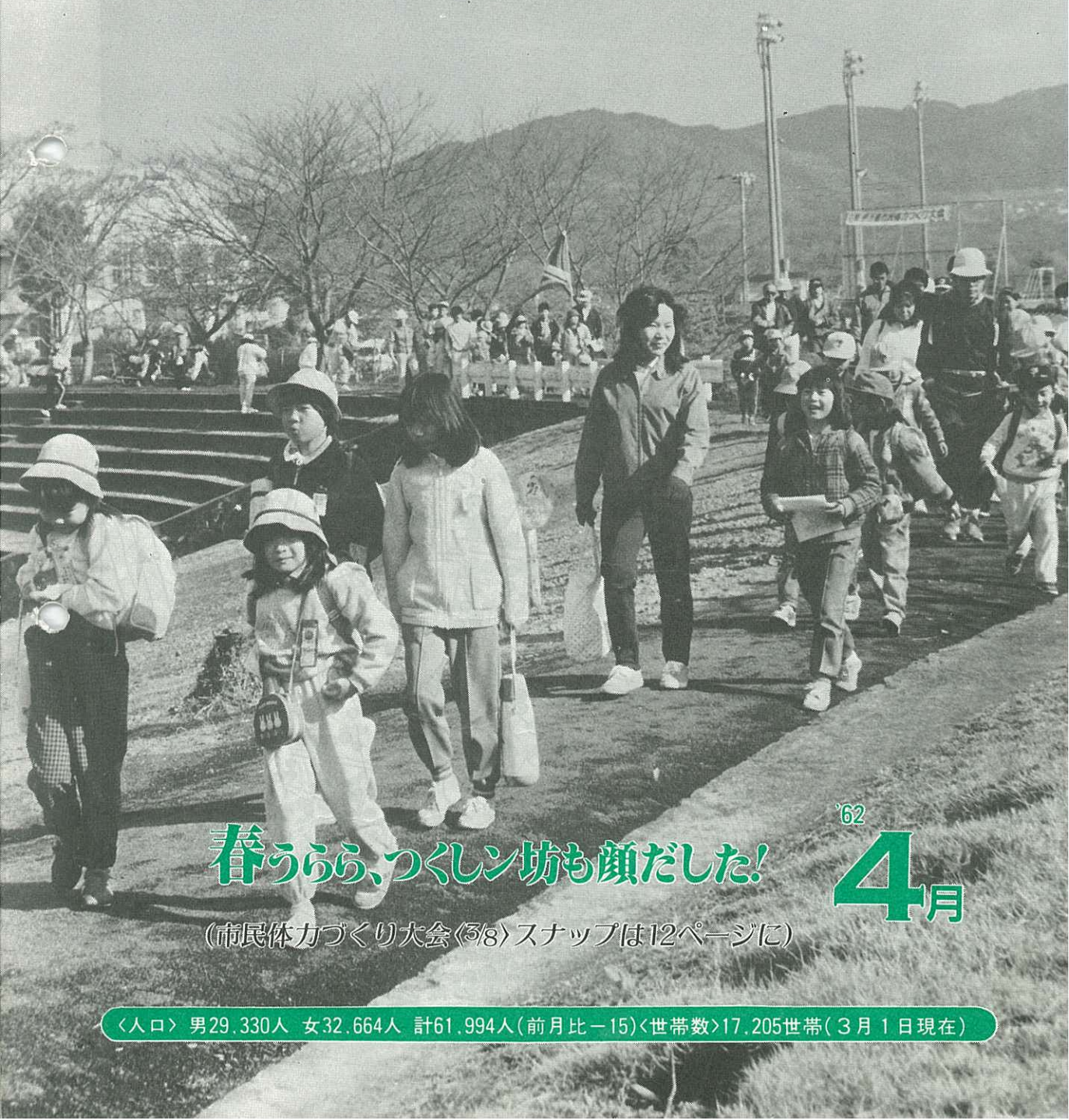

春うらら、つくしん坊も顔だした!

(市民体力づくり大会(3/8)スナップは12ページに)

'62
4月

〈人口〉 男29,330人 女32,664人 計61,994人(前月比-15)〈世帯数〉17,205世帯(3月1日現在)

人と森とのふれあいの場に



もり ふれあいの森林整備計画図

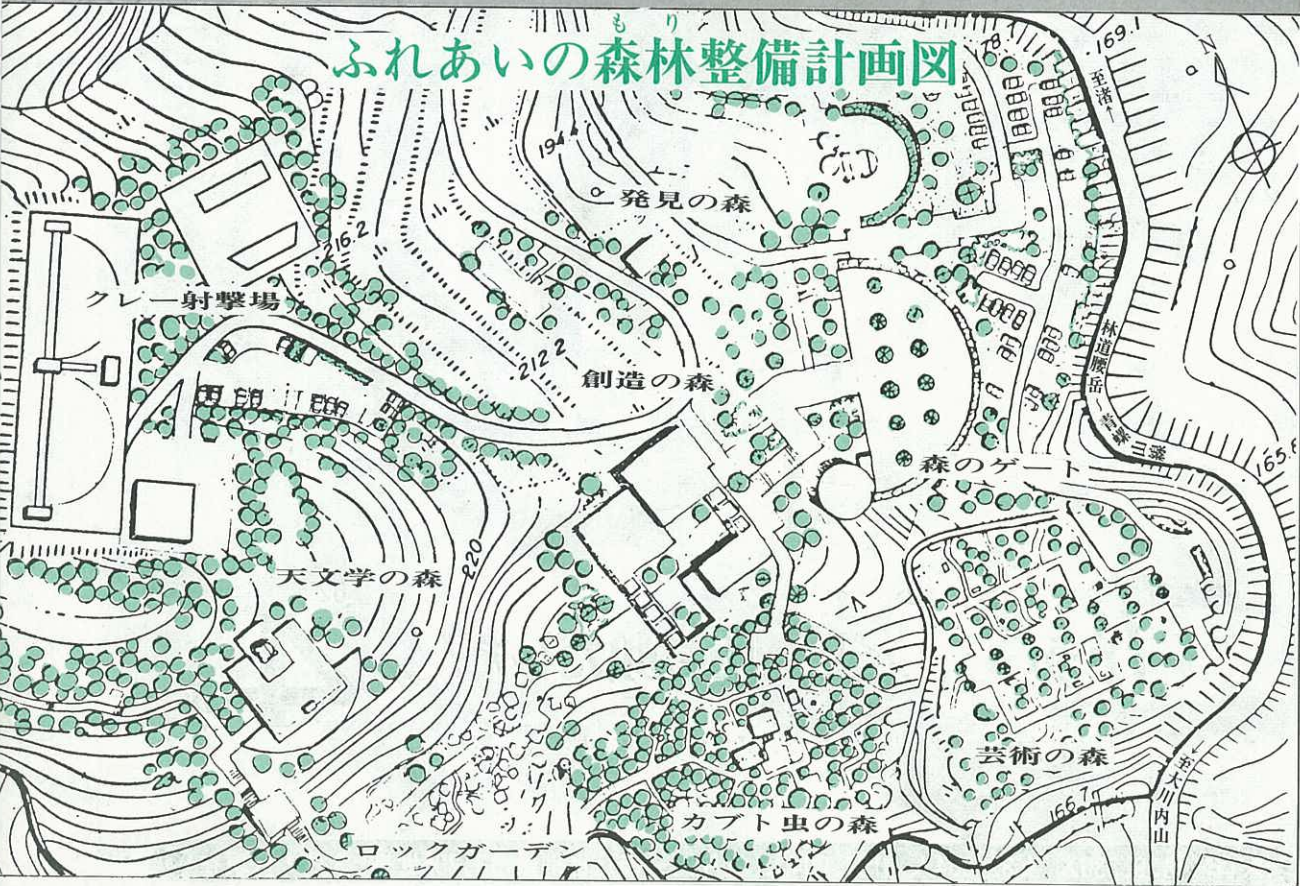

事業費1億2,000万円、全国で7か所

市のシンボルとして親しまれている腰岳に「ふれあいの森林」を建設する計画が、林野庁の森林とのふれあい環境整備事業に内定し、新年度から事業に取りかかることになりました。林野庁のこの事業は、昭和62年度から新しく始められるもので、全国で7か所、九州では伊万里市だけが対象になっています。

腰岳ふれあいの森林は、クレ-射撃場と林道腰岳～青螺山線に挟まれた県種畜場跡の11%に、創造の森や天文学の森、芸術の森などを配置し、豊かな自然に

親しみながらこころのやすらぎや文化的活動、森林での生活体験を通じた青少年の情操教育などが行えるよう総合的な施設として整備する計画です。

全体の構想は、総事業費で5億円～7億円が見込まれていますが、このうち1億2,000万円分を林野庁の森林とのふれあい環境整備事業で行うものです。どの施設から、どの位の規模で具体化していくかについては、これから林野庁や県と協議しながら計画をつめていくことにしています。

もり 森林とのふれあい 環境整備事業とは…

自然豊かな森林で、こころのやすらぎ、体力増強などの保健休養や彫刻、音楽鑑賞などの文化的活動、森林内での生活体験を通じた青少年の健全育成など森林を多面的に利用できるように、林野庁が昭和62年度から新しく始める事業で、総合的な森林づくり、施設整備を行うものです。初年度は全国7か所で実施され、1地域当たりの事業費は1億2,000万円、補助率は10分の4です。

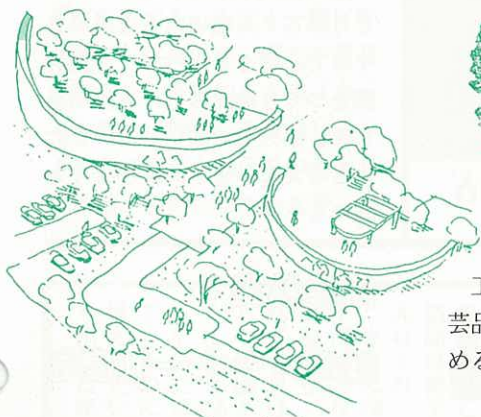

森のゲートを抜けると 5つの森が待っている



創造の森

工芸センターにいろいろな工芸品を展示したり、親子で楽しめる木工教室などを開きます。



発見の森

各種の樹木や草花、野鳥など身近な自然のなかから新しい発見ができます。

森のゲート

森のゲート

ふれあいの森林の入り口に広場をつくり、イベントも開催できます。



芸術の森

森そのものを屋外美術館として、彫刻や創造物など自分の作品を自由に発表できます。



カブト虫の森

バンガローを利用した林間教室で、こどもたちが自然とふれあいながら昆虫などの生態観察ができます。



天文学の森

天体観測ができる広場で天文学教室を開いたり、天体学習館では天体の世界をパネル展示します。

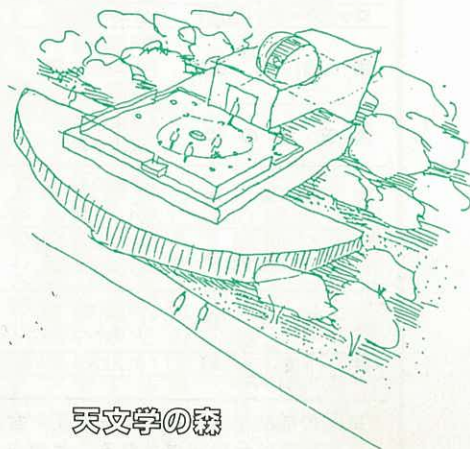

天文学の森



豊富な資源を観光開発に…

二里町大里
菅村 勉さん
(39)

不況が続く伊万里市にこの事業が内定したことは本当に嬉しいことですね。21世紀は精神的な充足が求められてくると思いますが、その点では伊万里は山、海、フルーツそれに焼き物

など、自然をバックにした豊富なレジャー資源を持っているので、これを生かした観光面での開発が適しているのではないのでしょうか。

この事業が決まったことで、藩窯公園と休暇センターとがつながり、腰岳山麓はすばらしいところになると思います。

具体的な計画はこれから



市農林水産課
林務係長
池田 勝 康

現在は林野庁が新しく始める補助事業に採択してもらうための大まかな構想をまとめた段階で、具体的な計画についてはこれからつめていくこととなります。事業自体が森林を整備するための事業なので、できるだけ現況を変えない形で整備し、植栽もしていかなければならないでしょうね。

国の正式な承認を受けるのが6月から7月頃になると思いますので、できるだけ早く実施計画をつくり地元の方にも説明をして、協力をお願いしていきたいと考えています。よろしくお願いします。

細かい配慮が欲しい

大川内町吉田

林 巖 さん(59)
良 子 さん(57)

大きな林道ができたので、その周辺を生かす施策が必要なのはわかりますし、計画についてもいいことだと思います。卒直な気持ちを言わせてもらえば、42災の時も被害を受けているので、これ以上自然に手を加えて欲しくないという気持ちもありま



す。
大きな事業が行われると、その部分は良くなるのですが、その地点に行くまでの環境がそのままどうしても無理が生じ、道路が壊れたり、鉄砲水が出たりするので細かい配慮が欲しいですね。

も り ふれあいの森林施設整備計画

(単位：千円)

施 設	内 容 ・ 規 模	事業費
森 の ゲ ー ト	広 場 擁 壁 2,000㎡ 149㎡	21,000
ロ ッ ク ガ ー デ ン (岩 庭)	岩 組 ・ 植 栽 500㎡	12,000
創 造 の 森	創造の森 工芸センター 広 場 1 棟 2,000㎡ 330㎡ 600㎡	54,000
天 文 学 の 森	天文学の森 天体学習館 1 棟 2,000㎡ 125㎡	17,000
芸 術 の 森	芸術の森 広 場 2,000㎡ 1,000㎡	12,000
カ プ ト 虫 の 森	カプト虫の森 バンガロー 2 棟 2,000㎡ 70㎡	11,000
発 見 の 森	発見の森 レストハウス 1 棟 1,500㎡ 70㎡	13,000
駐 車 場	アスファルト舗装 2,000㎡	10,000
計		150,000

※国の補助事業と市の単独事業が含まれています。
事業費は今後変更されることがあります。

体験林業や

緑のオーナー制度も

ふれあいの森林^{もり}は、施設などを整備するほか、従事者の減少や高齢化などのため不振を続ける林業の活性化を図るため、自分で枝打ちや下払いが体験できる体験林業制度が設けられています。

また緑とのふれあいを通じて夢とロマンを持ちたい方や子どもたちに財産を残したい方に、維持管理費を負担すれば緑のオーナーになって、立木を販売したときに収益金を受ける分収造林制度も検討されています。



国見台公園を桜の園に

国見台公園を桜の園にして市民の憩いの場にしようと、陸上競技場の西側にある青年の森と老人の森一帯に500本の桜を植樹します。これは、5月に嬉野町で行われる全国植樹祭にあわせた記念事業として実施するものです。桜の種類はソメイヨシノで、61年度にすでに392本を植樹しました。62年度は4月29日に行う全国植樹祭記念植樹事業として、残りの108本を植樹することにしています。



○白線の部分を桜の園に…

「さくらの会」設立準備中

桜を愛する心を広く一般に呼びかけ、桜の保存、育成や普及を図ることを目的とする「さくらの会」（仮称）を設立しようと、現在青年会議所を中心として準備が進められています。



三月定例会市議会で昭和六十二年度の市の予算が議決されたが、一般会計の総額は一四二億二千万円できびしい財政を反映して、前年度より〇・九％減額になっている。

それでも類似の都市より二〇億円程度多い予算であることには変わりはない。財源は乏しいのによそより多いのは国や県の制度を精いっぱい活用しているからであるが、国の補助率が減ってくるると市の自己財源の持ち出しが多くなって、結局は総予算を搾らざるをえなくなってくる。

また消費的経費にはどうしても義務的に支出せねばならないものが多く、ここでの補助率カットは、もろに市の財政にしわ寄せされてしまう。

ところで今年の予算では教育費が突出している。伊万里は市域が広く小・中学校の数が多いので毎年校舎の改築や屋体・プールなどがめじろ押ししており、また大規模改修も年々増えている。加えて今年には伊万里公民館が建設され、また第~~十~~十回県体のメイン会場が国見台陸上競技場となるので、トラックを全天候型にして二種の公認をとることにした。

各町からの文化体育施設の要望は多いが一度には達成することができない。水道や病院などの企業会計や工業用水・下水道などの特別会計への支出金も年々増えているが、都市条件としては必要な支出である。そこで当面特色づくりなどにしわ寄せがくるが今年には伊万里市飛躍の一大チャンスであるので、海洋総合研究所などに的をしぼって大きな発展に結びつけたい。

(竹内)

売上税反対意見書を可決

昭和62年第1回定例市議会

昭和62年第1回定例市議会は、3月2日から18日まで17日間開かれました。「伊万里市予防接種健康被害調査委員会設置条例の制定」など12の条例議案、一般会計当初予算など予算議案22件、一般議案8件、固定資産評価審査委員会委員の選任など人事案件2件の44件が原案通り可決されました。

また、議会提案の「伊万里市選挙管理委員及び補充員の選挙について」など2議案が可決、売上税反対の意見書など6つの意見書のうち2意見書が可決されました。



市議会本会議 (3/18)

消費者物価の 上昇を招く

今議会で注目された売上税については、議会最終日の18日29議員が提出者となって「売上税反対に関する意見書」が提出され、「森林・林業の活性化と国有林野事業再建に関する意見書」とともに可決されました。

売上税反対に関する意見書の内容は、現行税に関しさまざまなゆがみ、ひずみが指摘され、国民の間に税に対する不満感が高まっている時、消費者物価の上昇や企業間格差をさらに広げ景気の回復を遅らせるおそれなどがある売上税の創設には反対し、再検討を強く要望するというものです。

このほか、松浦線については第3セクターで存続を図るよう松浦線対策調査特別委員会の報告がありました。

好機をつかみ、さらに飛躍を 竹内市長が所信表明

我が国を取り巻く経済環境は、世界の経済大国として試練の時を迎えています。なかでも、地方においては、主要産業の停滞雇用情勢の不安、行財政改革による地方財政への圧迫など厳しい局面を迎え、財政的な基盤の確立が強く求められています。

一方、情報化・国際化という大きな時代の潮流のなかで、これまでの常識では予測できない一大転換期にあって、産業活動から市民生活に至るあらゆる分野に新しい発想と的確な対応が要請されてきています。

このため、私は、常に時代の潮流のトップグループに在ることを心がけ、真の自立をめざした伊万里市の建設を基本として地域の特徴を生かしながら、産

業の活性化、都市環境の整備、教育文化、福祉の向上など可能な限りの努力を重ねているところです。

昨年はテレピアモデル地域の指定を受け、近く国際観光モデル地区の指定も予定されるなど、情報化・国際化のなかで着実にその基礎を固めつつあるといえます。また、都市づくりでは、音楽を奏でるドレミのかけ橋、大壺を飾った伊万里津大橋が完成し、昨年12月には「潤いのあるまちづくり」で自治大臣表彰を受けるなど、伊万里市が広く全国に紹介されたところです。今、伊万里市は、好機をつかみ、さらに飛躍する時にあります……。 (施策の内容は4月15日発行の予算特集号に掲載)

営業を始めました

アイアイシー

IIC・伊万里情報センター

23

2月20日創立の伊万里情報センター株式会社（野村恭一郎社長、資本金4,500万円）が、本格的に営業を開始しました。

事務所は、NTT伊万里電報電話局（伊万里町甲240番地）の4階に設置しています。当面南波多町府招上の50戸をモデルとした、水道の遠隔検針サービスの推進をはかりますが、今後は、伊万里のことならなんでもわかる情報とか個人の技術（例えば、イラスト、工芸など）についての情報などを収集し、情報の発進源となるよう準備中です。（電話番号③1144）

◎情報収集はどうしたら……



◎環境にマッチした体育館

滝野小に待望の屋体

滝野小学校（志藤将士校長・児童数47名）に待望の屋内運動場（体育館）が建設されました。

この体育館は、地形の段差を利用し床下に駐車場が設けてあり、屋根は切妻、面積680平方メートルの鉄筋コンクリート（一部鉄骨）造りで、周囲の風景によくマッチしています。総事業費は1億1,476万円で、新学期からは雨天でも体育の授業ができるようになりました。

第3セクター方式で松浦線を残そう！

2月16日に開かれた、松浦線自治体協議会（会長・棧熊師佐世保市長）の総会で申し合わせた、松浦線を第3セクターで存続させることについては、市議会もこれを了承しました。

市議会松浦線対策調査特別委員会（草野正三委員長）は、3月18日第3セクター方式で存続するよう市議会に報告しました。また、16日には松浦線沿線の区長会（67人）でも了解を得ていました。

3月20日、佐世保市で開かれた松浦線自治体協議会総会では各市町の結論が持ち寄られ、正式に松浦線を第3セクターで存続することについて決議しました。



◎鳴石付近を走る列車



◎3月16日の説明会

●お知らせ—松浦線及び筑肥線の乗車助成金制度は3月末で廃止されました。



★ わが家のPOPOPO ★

松尾 ^{あやか}綾佳ちゃん(1歳4か月)

吉英・万子さんの長女

私、とっても音楽好きヨ。曲に合わせて踊ると、パパとママは手をたたいて喜ぶの。私ってほんとにリズム感いいんだ！
(黒川町小黒川)

ほほえみ ひろは

この広場はみなさんのページです。
あなたの声をお寄せ下さい。

※申し込みが多数になりましたので順次掲載いたします

✿あなたにタッチ ▶14回◀

フレッシュさを失わず

大坪町白野 門野 知子さん(19)



高校を卒業後商工会議所に勤務し、長いようで短かったこの1年、いろいろなことがありました。なかでも、電話の応対が苦手で悩みの種でした。

会議所の仕事は幅が広く、会館ホールの管理、珠算や簿記の検定、会員募集などなど、1年たってもまだまだ学ぶことが山ほどあります。東新町から新天

町に新築移転された会館の3・4階は、講習会や展示会などに利用できる多目的ホールがあり、よく利用されています。2階の商工会議所では中小企業の経営指導や融資の相談、税務相談などいろいろなことを行っています。

総務課は人と接することも多く、今までまったく知らなかった人とも知り合い、あらゆる面

でずいぶん助けていただきました。まだ、仕事の一部分しか理解できていない私ですが、1日も早く仕事を覚え、少しでも役立つようにならなければと思っています。

失敗の多い私のこれからの課題は、何でも再確認をし、このくらいやればいいという、いいかげんさをなくし、一つ一つを確実に責任をもってやるということです。これからも入所時のフレッシュさを失わず、精いっぱい頑張っていきたいと思っています。

郷土の文化財

〈指定文化財 No.4〉



黒川町横野地区の地藏堂の前にそびえるサワラの木は、樹高20.5m、根回り5mで推定樹齢500年以上といわれています。

言い伝えによると、岸岳城が落城したときの落武者でじょうえんという人が横野地区に真宗の寺を建て、庭先にあったサワラの木をたいへん大切にしました。やがて寺がさびれてここを去ることになったじょうえんは、サワラの木をなでて別れを惜しんだということです。

その後村人たちはこの木を神が宿る木と信じ、神々が出雲に

サワラ (榎)

集う出発の日にはサワラの木とタブの木の間にしめ縄を張って神々を見送り、出雲から帰られる日には再びしめ縄の下に集まって神々を出迎えたといわれています。

(市天然記念物56.11.1指定)

(注) さわら<榎・花柏>ヒノキ科の常緑高木。高さは30mにもなり、ヒノキによく似ています。雌雄同株で、雄花は小枝の先に雌花はもとのほうにつく。材はヒノキより柔らかく、おけ類・障子の棧などに使われます。

●「みんなで守ろう新入学(園)児」～4月6日から15日まで市民運動実施



あの人この人 No.60

全国盲人文芸大会で

第2位に入選した

井手 信夫さん(55)



コンクールに出したのは初めて。締切日に郵便車に待ってもらい書き上げ、読み返す間もないまま出したのだそうです。だから「入賞の通知をもらった時は、ほんとうにびっくりしましたよ」と、その時のいきさつを話されました。

井手さんが失明したのは、服用していた薬の副作用が原因で33歳のとき。それから奥さんと2人で手さぐりの農業が始まりました。しかし、うまくいか

ず2人ともあぜ道にすわりこみあきらめかけたことも何度となくあったそうです。できないと思ったら終わり、やる気さえあれば方法はあると。受賞された随筆「ラジオと私」もそのひとつ。なし(梨)の根元と主枝の先端にラジオを置いて隣の木の枝との区別をする方法を工夫されています。

昭和58年から県の点字図書館のテープ図書を聞き始め、今まで90分テープを1,000巻も聞かれたそうです。しかし県の点字図書館に登録されている228人のボランティアの中に伊万里の方が一人もいらっしやらないんですよ、と残念そうでした。

今度は1位の大臣賞ですねと水をむけると、柳の下にどじょうは2匹いないとは思いますがいつかは狙いたいですね。そして将来の夢として、これまでの自分の生きざまを小説にして孫やひ孫に伝えたい、と意欲を燃やされています。



かねたけ や え さん(20)
金武 也恵さん(20)

大川内町大川内山(A型、さそり座)

ドライブが好きでよく出かけます。遠い所では鹿児島まで行きましたが、隣りはお母さんで、残念！ たまにカラオケも歌いに行きます。今はバイクの免許をとるのが夢。性格は明るい部分とそうでない部分が五分五分かな。男の人は外見よりもしんがしっかりしている人がいい。

♥163cm B85W62 H85 剣道3段

四季の詩

旧師待つ花の母校に新任す

船屋町 中島 不識洞

うす紅の桜の花びら踏みしめて

初の授業に生徒は向ふ

鵜田町 村田 昭典



<係から>

広報いまりは、毎月月末に印刷所から各町公民館に配送され、公民館から各地区の区長・駐在員あてに配布されます。各地区では、組長あるいは班長さんに配布され各戸に配られます。

また、伊万里町では印刷所から直接区長・駐在員に届けられます。さらに、郵送する地区もあります。各地区とも同じような配布のしかただと思いますが、どこに原因があるのか隣保班の会合や地区の常会、総会などで話し合ってみてください。

市役所だよりも同じ方法です。

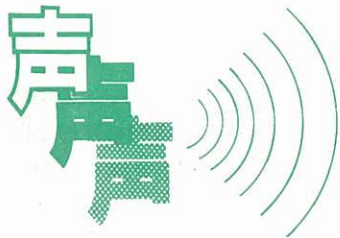

広報が遅い

黒川町 匿名希望
山代町

広報が届くのが、毎月、月の半ばです。行事の終わったものもあり困っています。配布の方法は、どうなっているのでしょうか？

フォト



いまり



● 障害者(児)文化祭(3/3~17)

心身障害者(児)の「趣味の作品展」が、3月13日から17日まで伊万里玉屋で開かれました。

作品展には身体障害者福祉協会や養護学校など9団体の323人から書や絵画、写真、手工芸など442点が出品されました。審査の結果、市長賞に西ソヨさんのまりが選ばれたほか7つの作品が入賞しました。

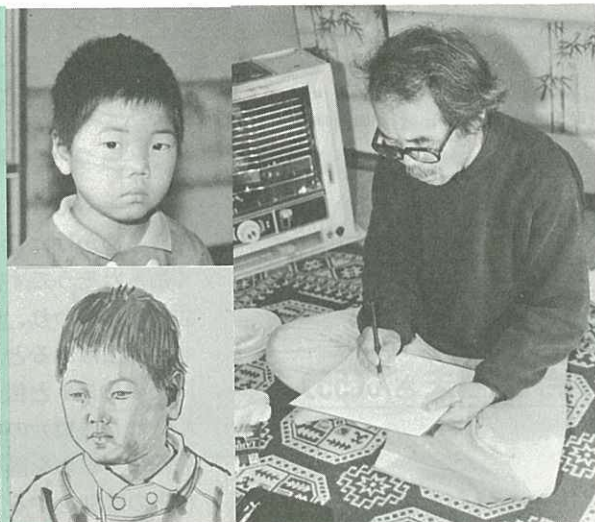

● 似顔絵のプレゼント(3/29)

山代町浦之崎の画家多久島徳造さん(61)は、浦之崎保育園(山口 長園長、園児55人)の卒園生に毎年似顔絵を描いてプレゼントしています。卒園式のあいさつで園児に約束したのが始まりで、今年で6年目になります。3月29日の卒園式で、色をつけた似顔絵が11人の卒園生に贈られました。



● ふれあい広場(3/15)

心身障害者(児)文化祭とボランティアの集いの合同企画「ふれあい広場」が、大坪公民館で開かれ、250人が参加しました。車いす試乗体験では身障者と健常者のゲートボールが行われ、伊万里学園のインターアクトクラブが挑戦し、車イスの大変さを体験しました。

● 区有林の手入れ(3/8)

脇田町脇田で区有林の手入れが行われました。この頃は、共同作業の機会も少なくなっていますが、脇田区では3月の啓蟄(けいちつ)のころ区民総出で行っているそうです。

(久保田正敏さん提供)

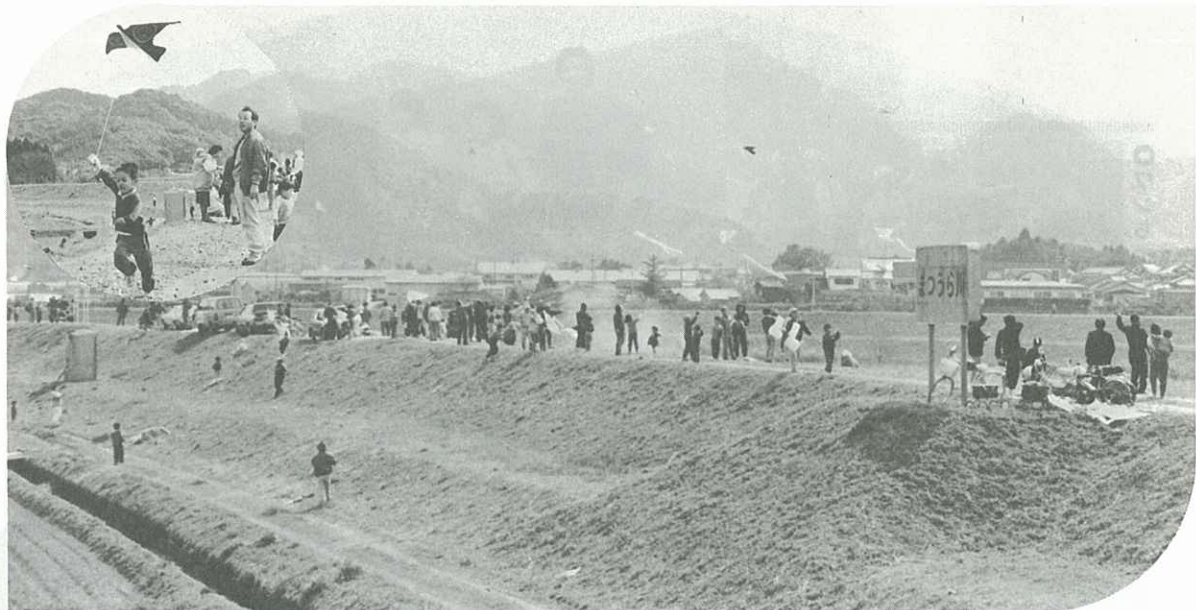

●大川町ふるさと祭り(3/8)

午前中は、松浦川の河川敷で子どもたこあげ大会が行われ、小中学生に加えたこ作りの指導をしたお年寄り、餅つきをした青年団、婦人会の人たち300人が参加しました。あいにく無風快晴で、子どもたちは走り疲れ。

午後は、大川公民館で3世代の集いがあり、杵島郡有明町福泉寺の住職吉田正道さんが「自己をみつめる(心豊かなくらしのために)」と題し講演を行いました。



●山代町消防大会(3/8)

恒例の山代町消防大会は、鳴石の広場で消防団員、婦人防火クラブの会員、関係者300名が参加して行われました。昨年の全国大会で準優勝と、一躍名声を上げた下場婦人防火クラブの出場者も模範演技を行いました。



○左から全さん、沈さん、竹内市長、黄さん、吴さん

さようなら ●再見 織姫ごきげんよう

㈱ベエルベで縫製技術の研修を受けていた中国の研修生4人のうち研修を終えて帰国する吴玉健さん(23)黄国芬さん(35)沈鳳英さん(36)と、さらに研修を重ねる全小凡さん(30)に、3月20日休暇センターで行われた送別会で、田中陽一郎社長から2200時間に及ぶ研修の修了証書が授与されました。

吴さんたち3人は、今月13日長崎空港発14時20分の飛行機で日本を後にします。

ワンちゃんも参加した
ハイキング



いい汗流しましたか

第11回
市民体カづくり大会
3月8日(日)

フォト・
スナップ

宣誓、ガンバリマースノ

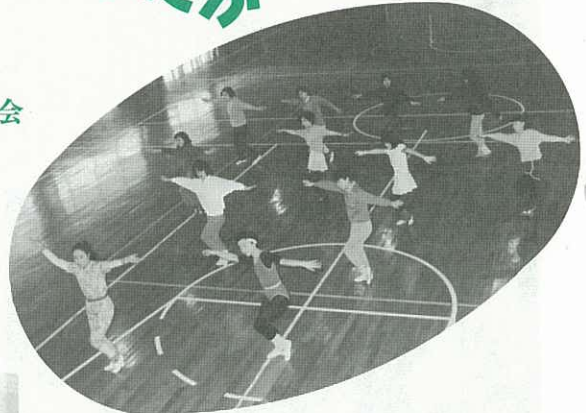

①ちょっぴりさびしかったジャズダンス会場



②2番ゲート通過(ゲートボール)



③「父ちゃんには負けんぞ…」ジョギング大会



④「ホール・イン・ワン…」
グランドゴルフ



⑤スタート地点が変わり、カメラマンもあわてたオリエンテーリングのスタート

九州卓球選手権大会

県代表で5人が出場

3月21日と22日の2日間、佐賀県総合体育館で行われた第41回全九州卓球選手権大会に、伊万里市から5人の選手が県代表として出場しました。

各県の上位選手が集まる九州大会はさすがにレベルが高く、残念ながら序盤戦で敗れましたが、来年目指してまた頑張りますと力強い決意を語ってくれました。

出場選手は次のとおりです。

(敬称略)

- ・下平悦也 (32歳 大川内町小石原)
- ・鈴木政義 (29歳 脇田)
- ・内山哲治 (28歳 大川内町吉田)

- ・福田隆博 (28歳 富士町)
- ・仲尾弘子 (30歳 大川町戸石川)



九州大会出場の選手

よろしく!

あなたのまちの

体育指導委員です



▶山代町 (左から)

川久保健児さん (50) 久原2区
川本寿美子さん (50) 浦の崎
吉崎 弘さん (42) 桶久津

◆住民の皆さんといっしょに汗を流し、健康増進に努めます。



4月のスポーツ

5日 (日)

・東山代町子ども会ソフト大会
8時半～ 東山代小学校

10日 (金) から月、水、金曜日

・二里町婦人ナイターバレー大会
19時半～ 二里小学校

5月5日 (火)

・黒川町子ども相撲大会
8時～ 黒川小学校

少年サッカー教室

生徒募集

- ・対象 市内小学生(4,5,6年生)
- ・日時 4月25日から毎月1回
最終土曜日 15時～17時
- ・場所 国見台球技場
- ・参加料 1人 1,000円 (年間)
(傷害保険料含む)
- ・主催 伊万里市サッカー協会
- ・申込み イマリスports (☎③
0831) か市体育保健課 (☎③
2111内線 465) まで

◀波多津町 (右から)

橋口 年春さん (39) 浦
太田 良子さん (35) 津留主屋
田中 勝利さん (48) 煤屋

♥今年、軽スポーツの振興に努めます。

受付ま～す 小規模土地改良事業

農業基盤整備を図るための小規模土地改良事業を共同で施行される方は、5月末までに認可申請書を提出してください。

◆対象事業◆

- 事業の受益農地が1ヘクタール以上で受益戸数が5戸以上
- 農道（幅員2.5m以上）の新設、改良、溜池、水路、頭首工、橋梁、農道舗装（幅員2m以上）などの事業。
- 補助率は事業費の上限100万円とし、事業費の45/100以内。
※昨年申請しながら認可されなかった分については再申請が必要です。認可申請が受け期限をすぎた場合は認可されません。
- 詳細については市役所土地改良課改良係（☎③2111 内線362）へお問い合わせください。

〈国民年金〉

サラリーマンの 奥さん届け出を

サラリーマンの奥さん、次のような場合にも忘れずに届け出をしてください。

- ・自分が就職して厚生年金保険に加入したとき（3号→2号）
- ・夫が退職したり自由業に転職したとき（3号→1号）
- ・一定以上の収入が得られるようになり、被扶養配偶者でなくなったとき（3号→1号）

※詳しいことは市民課年金係まで（☎③2111 内線215,220）

480円は交通安全のお守り

家族そろって市民交通傷害保険

市内の人身事故は、昨年中に384件で4人が死亡、491人が負傷しています。

市民みんなでお互いに助け合う市民交通傷害保険は、年間480円の小さな掛金で大きな安心が得られます。1年間の安全のお守りに、家族みんなで市民交通傷害保険に加入しましょう。

●保険料

1口480円（1人2口まで）

〈国民健康保険〉

保険証が変わりました

国民健康保険の被保険者証が4月1日から変わりました。新しい保険証は、一般が浅黄色、退職分は桃色です。保険証の記号番号も記号3けた、番号3けたに変わっています。すでに各家庭に配布していますが、不在などで更新できなかった保険証は市民課で保管しています。印鑑と旧保険証を持参のうえ、市民課で更新してください。

〈訪問販売対策〉

クーリング・オフ制度とは

訪問販売でセールスマンから言葉巧みに商品を勧められ、十分に考える余地もないまま契約をしてしまった場合、7日以内（消印有効）であれば無条件で申し込みの撤回や契約の解除ができます。これをクーリング・オフ制度といいます。手続きは、必ず書面で販売業者に通知しな

身障者（1・2級）療育手帳A所有者の方は240円です。

- 期間（期間中転出も有効）
62年5月1日～63年4月30日
- 保険金（1口につき）
○死亡・後遺障害の場合100万円
○治療期間に応じ5千円～12万円
- 申し込み方法
市民課窓口、各出張所、農協銀行、市税取り扱い金融機関
※おたずね市民課窓口係まで

旧保険証（うぐいす・クリーム色）では受診できません。

■④保険証の所有者

大学など卒業された方は、旧④保険証と印鑑を、引き続き在学される方はさらに在学証明書（4月1日以降発行分）を添えて、市民課か各出張所へ届け出てください。

※詳しいことは、市民課保険給付係まで（☎③2111 内線222）

ければなりません（トラブルを避けるため内容証明郵便が賢明です）

◆次の場合は適用できません。

- ・一部使用（消費）したとき
 - ・代金を全額支払ったとき
 - ・店や通信販売で買ったとき
- ※詳しいことは、市民相談室まで（☎③2111 内線225）

●労働保険料の申告・納付は、4月15日から5月15日までに。

美術展作品募集

第8回伊万里市美術展が5月8日から12日まで、中央公民館と市民会館で開かれます。みなさんの意欲あふれる作品を募集します。

- 出品部門 (1人2点以内)
日本画、洋画、書、商業美術
- 出品規定 高校生以上の市内在住者で自作未発表の作品
- 申し込み期限 4月25日正午
- ※おたずねは教育委員会社会教育課(☎③2111内線453)

〈地価公示〉

自由に関覧を

地価公示は都市計画区域内の各地域で、標準的な使われ方をしている土地(標準地)を選び、その適正な土地価格を発表して土地を売買するときの目安にさせていただくものです。

昭和62年の地価公示に関する書類は、市企画課か各出張所で誰でも自由に閲覧できます。気軽にお申し出ください。

〈社交ダンス〉

会員募集

いまり社交ダンスサークル(浜田圭吾会長)は、初心者教室の会員を募集しています。

- 対象 初心者
- 指導者 新川 優・紘子先生
- とき 4月6日(月)から
毎週月曜日 7時~8時30分
- ところ 隆泉堂2階
- 会費 入会金 2,000円
月額 3,000円
- 申込先 米富稔彌(☎③1337)
または池田 均(☎③6201)まで

危険物取扱者試験

- 種類 甲種・乙種全類・丙種
- 日時 5月31日(日)
甲・乙種 9時 丙種 13時
- 場所 佐賀西高等学校
- 願書受付 4月14日~20日まで
- 申込先 佐賀市城内1-1-59
佐賀県消防防災課内(財)消防試験センター佐賀県支部
- 問合せ 市消防本部予防課
(☎③4311 内線55、56) ※願書、案内書は消防本部と各分署に用意しています。

今月の市民相談

場所: 市民相談室10時~15時

- 法律 2.16(木)
- 社会保険 3.10.17.24(金)
- 交通事故 14.28(火)
- 緑 未定
- 行政 15(水)
- 人権 8(水)
- 青少年 23(木)

※いじめ、非行などの相談は、土、日、祝祭日を除き青少年センター(☎②7867)へ

4月の市民会館行事

- 4日(土) 10時, 12時20分, 14時40分
ふれあい映画祭り 600円
- 5日(日) 13時~ ☎095546-2306
ピアノ発表会(百武ピアノ教室)
- 10日(金) 13時~ ☎③4155
労働保険年度更新説明会
- 19日(日) 10時~ ☎③3380
ピアノ発表会(中央楽器)
- 29日(水) 10時~ ☎③5000
ピアノ発表会(文化堂)

市立図書館
午後7時まで開館
5月1日から10月31日まで、
開館時間を午後7時までに延長します。

〈標準小作料〉

改定されました

昭和62年度から64年度までの小作料の標準額が改定されました。今年からは25畝の転作(減反)及びこれに伴う奨励金の見直しがされることになっていますので、貸し手と借り手の間で十分話し合って契約してください。

標準小作料(100%作付けたときの10aあたり)

区分	小作料の標準額	摘 要
上田	3万7,000円	米10a当たり 収量500kg
中田	3万2,000円	" 470kg
下田	2万円	" 420kg
裏作	6,000円	小麦10a当たり 収量230kg

※ 畑の標準額は定めてありません。

色えんぴつ

広報いまりは、郷土の便りとして市外の方にも送っています。福岡市の松尾ミツさんは、同級生の松尾テイさんのことが載っていて嬉しくなると。また、鳥栖市の石丸悦子さんは、友人の松尾光子さんを通じて広報コンクールのお祝いのことばをいただきました。便りとともに、同封されていたお金は、目の不自由な方のための声の広報に使わせていただきます。ありがとうございました。



剣道連盟少年剣道大会

伊万里の

われこそは赤胴鈴之助だ

市剣道連盟の主催する少年剣道大会が3月15日、国見台武道館で開かれました。試合は小学生の低学年と高学年にわかれ、姿、形や基本を競う基本競演の部（切り返しと打ち込みげいこ）と、普通の試合形式の競技の部に、33チーム、165人が参加して技を競いました。

小さな豆剣士からさっそうとした少年剣士たちは日頃鍛えた技を発揮し、すばらしい試合の連続に応援団も大歓声。試合の結果は次のとおりです。

◆基本競演の部

<小学低学年>

優勝 錬成館A 準優勝 錬成館B

<小学高学年>

優勝 赤門館A 準優勝 錬成館B

◆競技の部

<小学低学年>

優勝 済美館A 準優勝 東武館A

<小学高学年>

優勝 赤門館A 準優勝 錬心館



◎剣道は基本から。基本競演の部



◎この剣受けてみよ、「メイン」



◎もう少し、参加して……

第3回子どもクラブ卓球大会

3月15日、第3回子どもクラブ卓球大会が国見台体育館で行われました。

大会は小学生男女による個人戦が行われ、男子は伊万里、大坪、大川内、南波多の4町から26人が参加、女子は7人のうち6人までが南波多町からの参加となりました。試合の結果は次のとおりです。

<男子> (敬称略)

優勝 前田 勉(伊 小6年)

2位 田中 亮(大川内小5年)

3位 原 学(")

" 森 和哉(")

<女子>

優勝 江口架奈子(南波多小5年)

2位 梅村恵美(")

3位 井手和子(")

" 天野亜希子(大川内小4年)