

広報 いまり

No.391



夏を惜しむ……

大坪地区子供会のイカタレース(8月17日)

'61
9月

〈人口〉 男29,276人 女32,621人 計61,897人(前月比+55人)〈世帯数〉17,124世帯(8月1日現在)

道道道

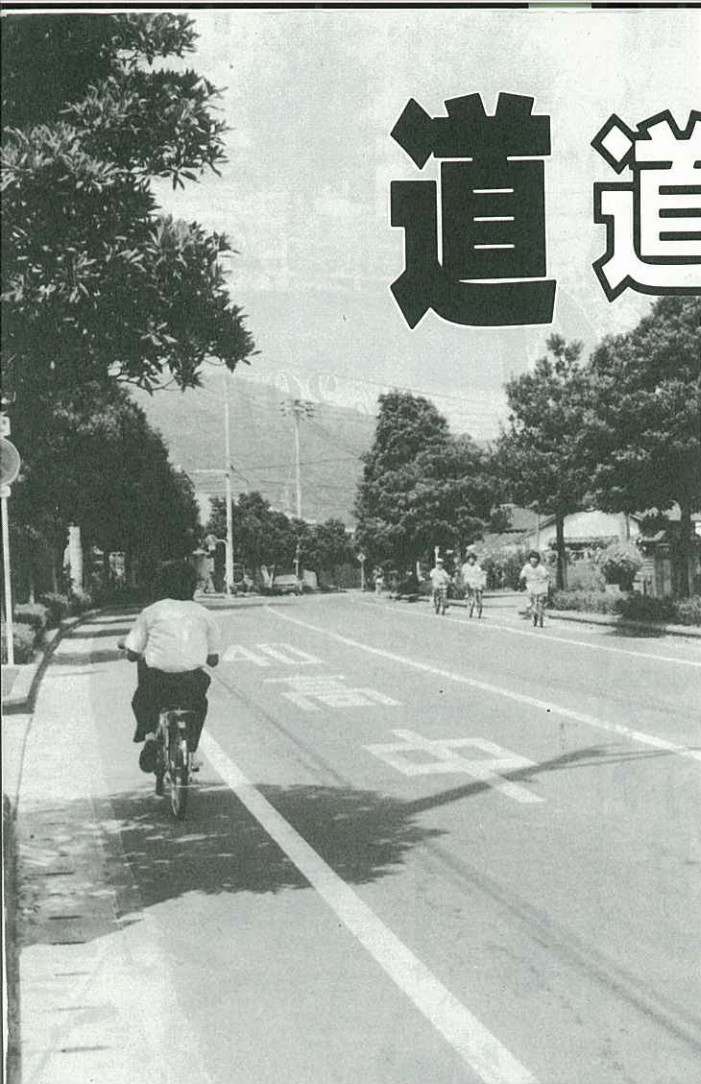

みち・道・路・途・径……を通じて、人と物や文化が交流しそれぞれの時代をつくってきました。また、道は人や車が通る所ということだけでなく、人として行わねばならぬ道理、道徳、あるいは国を治める手段、ものの順序、その道を極めるといった意味もあり、わたしたちの生活と密着しています。

道路にしても、国道・県道・市道・高速道・農道・林道・漁港道など、いろいろな種類の道があります。今回は、市民の道、市道の現状をお知らせします。

◎並木が美しい平尾脇田線は、唐かえで、つつじ、ほるとの木が植えられています

●市道の現況 (61・9・1現在)

資料：道路台帳

種別	路線数	延長(km)	舗装率(%)
1級市道	42	117.5	86.0
2級市道	64	136.4	68.9
その他の市道	1,386	569.3	61.9
計	1,492	823.2	66.5
自転車歩行者専用道路	10	5.4	—
橋の数	永久橋 667	木橋 20	

路線の数1,492

総延長823キロメートル

昔、人は土の道、物は水の道というような移動の原則がありました。人よりも、舟のほうが物を多量に運べたからです。

しかし、車や航空機などの発達によってこの原則も変わりました。とくに、道路は集落内の道路から空路・海路・鉄道などと結ぶ連絡道へとその役割は大きく変わってきました。

ところで、市道の現状をみてみましょう。路線数は1,492路線で総延長は823.2km、鉄道キロで博多から名古屋間の距離と

ほぼ同じです。このうち、主要な集落と集落とを結んだり、県道や国道と接続している幹線市道が106路線、253.9kmあります。舗装率は全路線で66.5%、約550kmの舗装が完了していません。残りは人家が無い、少ない区間ということです。

また、橋の数は687で橋の多い路線は高瀬川西線で9橋あります。このほか、自転車歩行者専用道路が10路線5.4kmありますが、脇田築港線が最も長くて4kmあります。



◎今岳神社の参道を通る市道
ここの杉は樹齢150年余、県の名木古木に指定されています。

年をおって変わる要望

道路に対する市民の要望は、昭和40年代までは不陸（路面の凸凹）直しやバラス散布が主でした。50年代に入ると急速な車の増加とともに舗装の要望が強くなり、新たな問題として側溝の整備が生じてきました。土の道は、雨水が地下浸透しますが舗装道路ではそのまま表流水となり、低地に一気に流れるため災害なども起こりやすくなります。

さらに、この何年かは道路の幅幅やカーブの解消などの改良に対する要望が強くなってきました。こういった需要に対応するため、毎年約5億6千万円を使っています。

今年度は、大曲大野岳原屋敷線の改良・舗装をはじめとして

道路予算として約5億円を計上しています。（事業ごとの予算については、広報いまり7月号及び4月号を参照ください。）

生コンなど原材料支給に対する地区からの要望も強く、毎年予算の3倍もの申し込みがあり担当課は配分に頭を痛めています。



○（大曲大野岳原屋敷線で）雨水でえぐられた路面

●過去5か年の投資状況(万円)

資料：決算統計

年度	道路	街路	維持補修
56	56,770	32,085	7,151
57	59,813	14,515	8,082
58	76,725	15,764	7,942
59	47,174	14,832	6,837
60	38,709	14,116	6,081
計	279,191	91,312	36,093
平均	55,838	18,262	7,219

維持補修費 年間7千万円

道路の維持管理については、建設課維持補修係が担当していますが、大雨の後などはグレーダーによる補修（不陸直し）の要望が殺到します。平地の少ない伊万里市は、道路が川のように路面を洗うためです。また、舗装面の小さな陥没やはく離か所、側溝の手直しなど小補修についてはパトロール班が補修しています。補修か所の調査は、パトロールによるほか、市職員や市民の方からの通報に頼っています。

この維持補修に要する経費は、年間約7千万円です。



○炎天下の補修作業（府招牟田線で）パトロール班は職員1名と作業員3名で2班がパトロールを行っています。

都市計画道路は19路線

総延長は42キロメートル

都市開発課が街路事業として実施する都市計画道路は、現在19路線あり、総延長は41.68kmです。この道路は、市道の認定を受けた路線と図面上だけの計

画路線があります。ですから、図面上の路線が整備されると、市道として認定され現在の市道にプラスされることとなります。

整備状況は、完了した八谷搦線を除き施工中または未着工路線で、改良済延長11.78km改良率28.2%です。都市計画道路は、市街地が多く家屋の移転交渉や補償費の問題などで、時間も予算もかかるため、進捗率はそれほど伸びません。

この街路事業については、過去5年間に9億1,300万円を投じています。



○今秋着工の新天町江湖辻線



未知の道 走りませんか

最長路線ドライブ記

市道の一番長い路線は、竹の古場世知原線で竹の古場から南へ長崎県境までの7,115m、途中から林道との併用になり国有林の中を走っています。平地は30度を超す暑さでしたが、下分に入ると風が冷たく別天地のようでした。行き交う車もなく快適なドライブ、国との維持補修の分担を定めた標識板が男かや(茅)の中にひっそり立っていました。



烏帽子岳を右に見て、カーブの多いという脇野下分線を走ってみました。伊万里湾の見える開けた所で眺望を楽しんでいると、「ここはどこでしょうか」と佐賀ナンバーの車に乗った人に尋ねられびっくり。

世知原方面から下って来て、三差路で間違われたようで、この日はこの車と商用車の2台に会っただけでした。

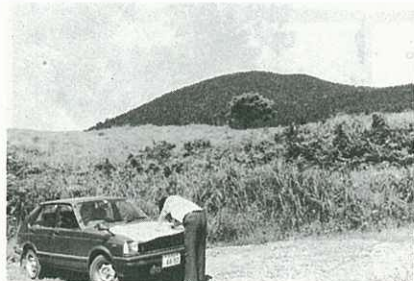

最も短い市道
川東28号線 19.2km

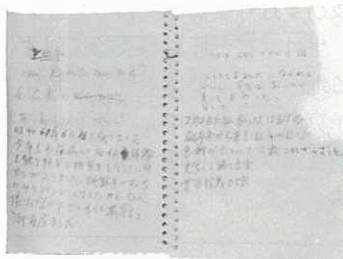

◎地蔵堂のらくがき帳

脇野の集落近くに地蔵堂があり、「らくがき帳」をめくっていると、7月に名古屋市男性(55歳)がとっても良い所と、また、バイクの人は眺めはいいし空気はおいしいし、来て良かったと感想が書きとめてあり、何だか誇らしい気分でした。景色を楽しんだり、地蔵堂のらくがき帳を読んだりしていたため、カーブの数のことはすっかり忘れていました。

みなさんも未知の道を走ってみませんか。手入れの行き届いた道に出会うと、その地区の人の人情が伝わってきますよ。

◎最も長い市道竹の古場世知原線、烏帽子林道との分担界付近(正面は烏帽子岳)

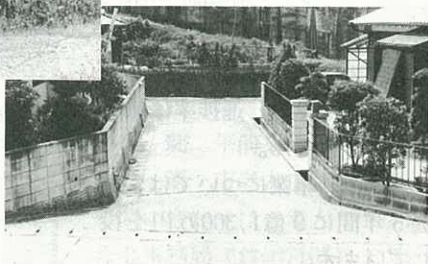

毎週1回、平尾脇田線と国道との交差点付近の清掃に汗を流す銀行の行員さん

ア・ラ・カルト

♥長大路線ベスト3

1. 竹の古場世知原線 7,115m
2. 大坪桃川線 6,299m
3. 白野原屋敷線 6,160m

◆カーブの多い道ベスト3

1. 脇野下分線 54か所
2. 竹の古場世知原線 53
3. 白野原屋敷線 40

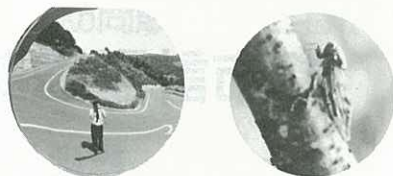

▲橋の多い道ベスト3

1. 高瀬川西線 9橋=51.9m
2. 早里椿原七ツ島線 8橋=68.9m
3. 松島瀬戸線 8橋=50.2m

♣並木の美しい道

- 平尾脇田線 歩道延長3,072m
樹種=唐かえで、つつじ、車輪梅、ほるとの木
- 川東富士町線歩道延長1,065m
樹種=まき、つつじ

★見晴らしの良い道

- 大曲大野岳原屋敷線
- 府招牟田線
- 金武腰岳線
- 久原立岩線

改良個所が多い



黒川町椿原
上野 留吉さん
(58)

椿原は市道も多く、急な坂道などがあり改良する個所が多いんです。今度、広域農道に連絡する市道も、用地買収など地区で済ませて改良の要望を出しました。数年来の陳情ですよ。地区の人も用地の提供など協力的で助かってます。

側溝整備で機能アップを...



建設課長 田中 真

幹線市道は、制度を利用した改良舗装が可能ですが、いわゆる足もと道路は路線も多く、しかも整備に要する予算は市の単独負担ですから苦しいですね。そのため、改良をしなくても道路の機能を高めるよう側溝の整備に力を入れています。また、補修面では道路の傷んだ部分だけを補修するのではなく、少し大きく切り取ってアスファルトによる補修をして、長もちするような方法をとって限られた予算を生かして使っています。

これからも均衡ある道路行政を心がけながら、車の通れない道路の改良や行き止まりの道路の解消に努めたいと思います。

格言、ことわざ...

道にまつわる格言、ことわざの中から一部拾ってみました。あなたは、どの言葉がお好きですか。

- すべての道はローマに通ず
- 千里の道も一歩から
- 任重くして道遠し
- 老いたる馬は道を忘れず
- 賢者は中道を取る
- 蛇の道は蛇
- 言語道断
- 日暮れて途遠し
- 朝に道を聞かば

夕べに死すとも可なり

急ぐものから...



大川町駒鳴
野中 弘志さん
(50)

道に対するイメージ、ふだん何気なく利用しているので…。市道に対する要望はたくさんありますが、地区で調整して急ぐものから一つずつ片づけるようにしています。春と秋に草払い、4年に一度は道に覆いかぶさった雑木や竹を切るなどして手入れもしています。



佐賀県消防操法大会が七月二十七日、県の消防学校で行われ、自動車ポンプ操法の部で南波多分団が二位の栄誉を受け、小隊訓練では順位はなかったがだれの目にも伊万里市消防団が断然優秀との評判であった。これまでも伊万里が出場すれば必ず入賞するので、なぜ優秀なのか話題になっているとのことである。

市には消防審議会があって常に消防力について提言されているが、市の消防本部は八十二名の職員と各種消防車十五台、救急車五台を備え、はしご車・水槽付消防車・化学車・夜間照明付救助工作車もある。非常備消防は十二分団千二百名で構成され、装備の中で積載車五十台を有するところは県下にはない。さらに防火クラブ(C)として幼年消防C二千九百二十六名、少年消防C二百二十名、婦人防火C二百二十三名、六千五百名がある。いずれのクラブも全国表彰を受けており、今年山代町下場婦人防火クラブが十月二十八日の全国婦人消防操法大会に佐賀県代表として出場する。

さらに防火協会と危険物安全協会の活躍は目覚ましく、その支援で始まった市民防火のつどいは年々盛んになり、いまや夏の風物詩として定着している。消防の目的は無火災と防災にある。これら消防力を結果して、安全で住みよい伊万里市を実現しなければならぬ。(竹内)

60
決算の概要
年度

昭和61年7月1日現在

人口 61,842人
世帯数 17,100世帯
面積 254.56km²

財産の状況

(61.3.31 現在)

- ・土地 792万 1,603㎡
- ・建物 18万 9,900㎡
- ・有価証券その他 6,907万円
- ・基金 9億 8,464万円
- ・重要備品(車両、物品など) 400個

昭和60年度の国家予算は、一般歳出において3年連続マイナスの超緊縮予算でスタート、特に危機的財政状況を乗り切る急場しのぎとして国庫補助負担率の一率引き下げの影響は大きく、本市も財源の確保に苦慮する厳しい年となりました。

このようななかで、各種の制度を最大限に活用した財政運営を行い、農業基盤の整備、特色づくりとしての国見台公園歩道橋など公園整備、公共下水道整備、黒川小学校などの学校建設と産業、生活、教育基盤の整備に努めました。

● 性質別歳入の状況

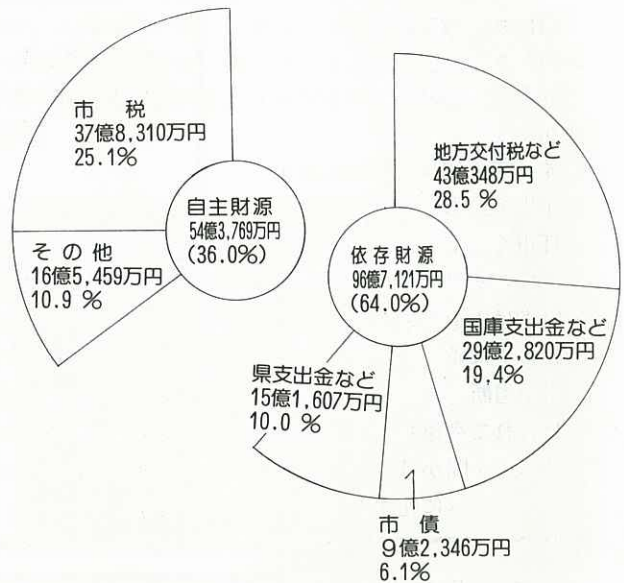

● 性質別歳出の状況

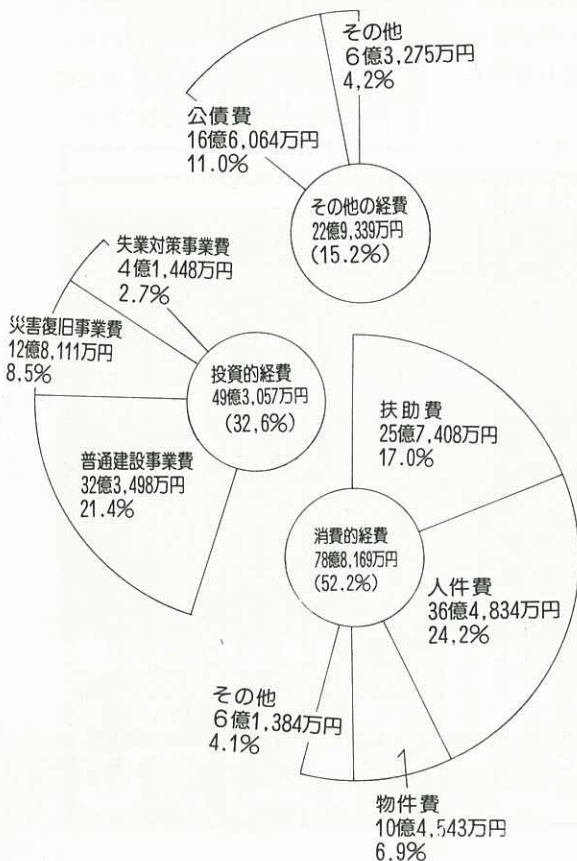

昭和60年度の一般会計の決算見込みは、歳入総額151億890万円、歳出総額151億565万円と共に前年度より3.9%増加し、差し引き325万円の黒字となりました。歳入のうち、市税などの自主財源は54億3,769万円(36.0%)で、地方交付税や国庫の支出金などの依存財源は96億7,121万円(64.0%)となっています。このうち9億2,346万円を市債として新たに借りました。

歳出を性質別にみると、扶助費や人件費など消費的経費が78億8,169万円(52.2%)、学校建設や道路の新設改良などに要した投資的経費が49億3,057万円(32.6%)、その他の経費が22億9,339万円(15.2%)となっています。このうち市債の元金8億4,278万円を償還しましたので、60年度末の市債の借入残高は117億5,017万円となりました。

●目的別歳出の状況

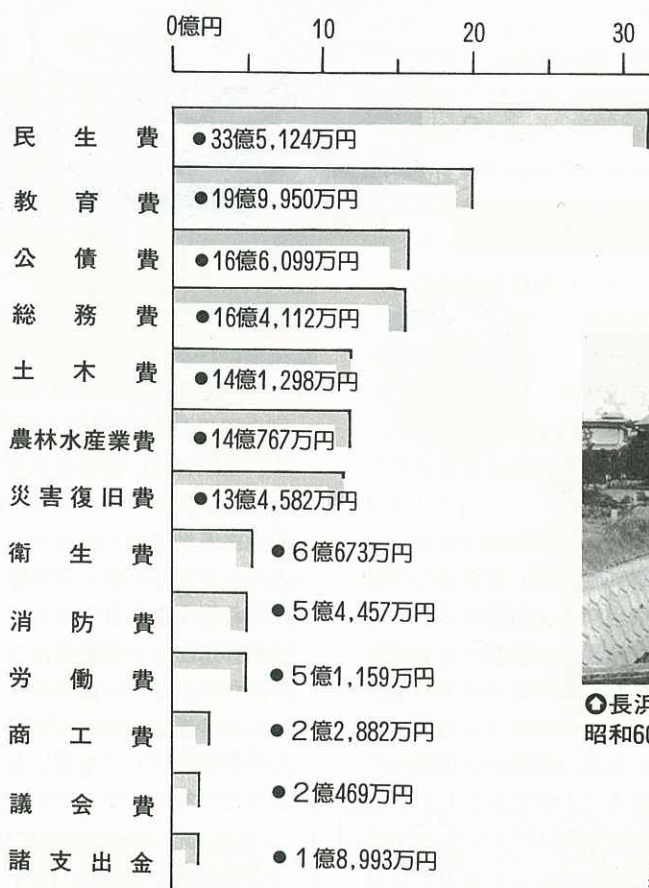

●黒川小学校
昭和59、60年度の2か年で建設しました。
総額10億6,600万円



●長浜川河川改修
昭和60年度施工 119橋 2,310万円

●改修前



●改修前



●改築された楠久津橋 7,400万円

特別会計決算見込額

(単位：万円)

会計名	歳入	歳出	差引額
簡易水道	22,588	22,301	287
国民健康保険	299,067	291,770	7,297
同和地区住宅 新築資金等交付	768	768	0
立花台地 開発事業	23,762	7,856	15,906
休日急患医療 センター	668	789	△ 121
市営駐車場	2,630	2,001	629
老人保健	310,225	309,884	341
公共下水道 事業	174,065	174,065	0



★ わが家のPOBバム ★

出雲麻弥ちゃん(8か月)

正樹・雅子さんの長女
つかまり立ちやハイハイをするようになり、散らかすのが得意です。食欲おうせいで、ちょっぴり太め。シェイプアップでもさせようかな。(栄町)

ほほえみひろは

この広場はみなさんのページです。
あなたの声をお寄せ下さい。

※申し込みが多数になりましたので順次掲載いたします

❁あなたにタッチ ▶7回◀

広い視野でふるさとを

大坪町白野 力武 健一さん(26)



今年4月、農林水産省に入省し5か月が過ぎました。現在、62年度の予算編成作業中で、大蔵省への概算要求提出に向けて省内の取りまとめが行われています。農林水産省と市町村の人事交流は52年度に始まり、私は10期生として各地から出向してきた9人の仲間とともに、情報交換や勉強会などを行い、同じ

立場の仲間として助け合いながら仕事に励んでいます。

上京当初は、高層ビル街や通勤電車の混雑ぶりなどにも圧倒されがちでしたが、伊万里を離れて、あらためて「ふるさと伊万里」を広い視野から見直す機会を得ることができました。

伊万里市では、テレトピア計画の実現に向かって着々と構想

が練られているところですが、東京は日本の中枢と言われるだけあって、国の政治の動きや全国の情報が即座に伝わってきます。全国各地の情報を見聞きするにつけ、伊万里はどうなのか、特色ある地域づくりをするためにはどうすればいいのかと微力ながら思案を巡らすこの頃です。

農林水産省での勤務は2年間ですが、数少ない機会を与えられた者の責務として、市民皆さんの期待に少しでも報いられるよう日々努力してまいります。

※力武さんは農林水産省に出向中の市職員です。

村おこしに キャンプ場開設



大川町東田代地区は、村おこしのひとつとして、地区の所有地を教育キャンプ場にと、地区民総出で整備しました。

過疎化がすすむこの地区では何とか自分たちで活気を取りもどそうと、振興対策委員会(坪内安衛委員長)をつくり、村おこしに精力的に取り組んでいます。

今回整備されたキャンプ場で、8月7日から市青少年育成市民会議などの主催で教育キャンプ(野性への挑戦)が行われ、77人の子どもたちが参加しました。犬塚芳雄副野営長(58歳)は、

「すばらしい自然環境と親切で熱心な地元の人たちの協力で意義のあるキャンプができました」と喜んでいました。また、坪内さんは「何とか活力ある村づくりをやりたい。今回のキャンプ場への取り組みはそのなかのひとつで、今後はキャンプ場への野菜の供給も考えていきたい。できれば老人クラブで野菜をつくってもらえば、お年寄りの生きがい、楽しみにもなるのではと考えています。地区全体の村おこしについては、いろいろな人の意見を聞きながら、秋ぐらいまでにはまとめたい」そうです。

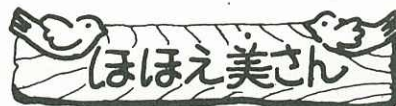

こすもす村の体験学習



◎草刈りの奉仕作業

伊万里こすもす村では、8月23日から2泊3日で、障害児・者と健常児・者がともにふれあい、ともに汗を流す生活体験を通して、障害児・者の教育、福祉を考えようという体験学習会が、一般の参加者を募集して開かれました。

学習会は、鼻地三郎（しいのみ学園長）溝上脩（佐賀大学教育学部教授）田代一茂（伊万里こすもす村和来塾長）古賀靖之（国立肥前療養所情動行動障害センター指導主任）中谷昭子（めだか水泳教室コーチ）の各先生を講師に迎え、農耕体験学習や講義、研修フェスティバル、キャンプファイアなどが行われ、九州各県から福祉施設の職員や学校の先生たち40人が一般参加しました。

こすもす村は、授産施設や農園などをもち、障害児・者が働きながら生活できるユニークな福祉村で、現在、一粒園の池田克輔園長を中心に、この計画に善意を寄せる人たちで建設がすすめられています。



橋口^{ゆかり}縁さん(18)
木須西(O型, さそり座)

青果市場に今春から勤務。3人兄弟の末っ子。趣味はケーキづくり。将来の夢は、手づくりのケーキや洋服の店を持つこと。初サラリーで、両親に何かしたいと思ったけどまだ実現していないと首をすくめる縁さん。

- ♥好きな作家 赤川次郎
- ♥好きな色 桃色、ピンクでなし
- ♥男性像 一緒にいて楽しい人

四季の詩

八朔や荒神棚の垂れ穂かな
 山代町久原 金子千鶴子

路の辺のコスモスの花咲き揃ひ
 そよ風に揺れて仲秋を待つ
 二里町川東 松本 伝



郷土の文化財

〈仏像を訪ねてNo.18〉

掘りおこされた 仁王さん



山代町西分の天福寺には、ぼろぼろの仁王さんが寺門の両脇に立っています。高さ177センチと168センチの2体ですが、傷みがひどく、やっと、ここが鼻か

など思えるくらいの形しかありません。豊臣秀吉の時代仏教が弾圧され、仏像が焼かれたり、埋められたりしましたが、この仁王さんもその頃土の中に埋められたのではないかということです。そして、明治時代になって掘りおこされましたが、何百年もの間土の中に眠っていたのでこんなに傷みがひどいのですね。仁王さんは、鎌倉時代初期の作品で、楠の木の一木づくりですが、この時代の仁王像は珍らしく、学術的にも価値のあるものだそうです。

下水道工事にご協力ください

昭和61年度 下水道工事実施箇所



市は、公共用水域の保全と明るく住みよい街を目指し、公共下水道事業を進めています。通行、営業などに大変ご迷惑をおかけしますが、早期完成ができませんよう皆様のご協力をお願いします。

本年度は、本町・仲町・蓮池町・新天町・東八谷搦・東西円造寺などで工事を行います。

工事についてのお問い合わせは、市建設部下水道室まで
(☎2111内線344・332)

— テレトピアかいせつシリーズ No.5 —

住民総合サービスシステムとは

皆さんの家庭には、ニュースや天気予報などの情報を手に入れるための手段として、テレビやラジオ、新聞、電話があると思います。伊万里テレトピア計画では、現在家庭にあるこれらの装置のほかにプリンターを各家庭に設置することになっています。このプリンターを使えば、市役所からの通知や商店街の催し物案内などを送ることができるのはじめ、家庭から商品発注や公共施設の利用照会などが

できます。また、緊急時に連絡できる装置をつけ、独りぐらしの老人が安心して生活できるようにしたり、火災が発生したときは、消防団員を非常招集することができるようにしています。

簡単に言いますと、皆さんの家庭の電話の横にプリンターを設置し、電話回線を利用していろいろな情報を文字として打ち出すことです。このプリンターを各家庭に設置するのは全国で初めての試みです。これは、情

報交換のためのひとつの手段で、伊万里テレトピア計画は、情報を交換することによって、商業や農業、窯業など地域産業を活性化し、皆さんの生活を便利で豊かなものにすることが目的です。

このシステムの活用方法は、立場、目的などによっていろいろなものが考えられます。市民の皆さん、事業所の方々の知恵をかりながら、いっしょに考えていきたいと思っています。

ご意見、ご質問などがありましたらテレトピア推進室までお寄せください。(☎2111-407)

岡部選手連続優勝

九州国体クレール射撃

第6回九州地区国民体育大会は、8月23・24日の両日クレール射撃など40チーム650名余の選手役員を迎えて、市内3会場で3競技6種別が行われました。

注目のクレール射撃は、岡部修選手(立花町西円)が昨年に引き続き個人優勝し、佐賀県チーム3位入賞の原動力となりました。競技開始前に岡部選手に調子を聞くと、大会準備に忙殺されて調整できませんでしたとのことでしたが、さすがに九州一位の実績を持つ人ですね。本国体もこの調子でがんばってください。



◎岡部選手

- ▶バレーボール
成年男子6人制=2回戦敗退
- ▶バスケットボール
成年男子=3位
- ▶卓球
成年女子=予選落ち
- ▶ソフトボール
成年男子=3位
成年女子=敗者復活2回戦敗退
- ▶弓道
少年女子=4位



◎ゴールを守る伊商チーム

ホッケーは、成年女子、少年男子・女子が共に準優勝、成年男子が3位と好成績を収めました。また、軟式野球少年男子は一回戦で今回優勝した熊本・君が淵クラブに0:12と大敗しました。

このほか、市内の方が選手・監督として出場した競技の成績は、次のとおりです。

- ▶テニス
成年男子=敗者復活リーグ3勝(本国体出場)
少年女子=1回戦敗退



◎エースを欠き苦戦の佐賀(熊本・君が淵クラブ戦)



◎クレール射撃の開会式 円内は歓迎のあいさつをする富村助役

9月のスポーツ

- 2日~30日 毎週火曜日20時~
- 黒川町バレー教室 黒川小学校
- 4日~25日 毎週木曜日20時~
- 黒川町ミニバレー教室黒川中
- 7日(日)8時半~牧島小学校
- 牧島町民運動会
9時~二里小学校
- 二里町民体育大会
- 23日(火)9時~淀姫神社
- 大川町部落対抗相撲大会
- 28日(日)8時半~大川内小学校
- 大川内町民体育大会
8時~南波多中学校
- 南波多町民運動会
8時半~大川中学校
- 大川町民運動会
8時~松浦小学校
- 松浦町民体育大会

第21回子ども会

ソフトボール大会成績

・8月18日国見台





風船割り

●納涼花火大会

8月10日、第18回市民納涼花火大会が伊万里川河畔で行われ、打ち上げ花火3千発、仕掛け花火12基が夜空を彩りました。



記念撮影

参観記念撮影に裏方さんも大忙し……150組が「ハイチーズ」



●いかだづくり大会

大坪地区子ども会のいかだづくり大会が8月17日開かれ、17のいかだが伊万里川に浮かびました。公園橋から相生橋往復のいかだレースでは、立花台2丁目が31分19秒で優勝しました。

♪ 橋名を募集しています ♪

♥ 国見台の歩道橋 ♥

国見台公園と厚生年金休暇センターとの連絡歩道橋の名前を市民皆さんから募集しています。親しみやすく、覚えやすいもの、音楽橋を表したものを考えてください。

この橋は、11月上旬に完成する予定ですが、中央部にけん盤を取り付け、このけん盤をたたきながら歩くと「お馬の親子は仲よしこよし…」のメロディが流れます。また、好きな曲を楽しめるよう、ドレミ…の音階のけん盤も取り付けられます。

- **応募資格** 市内在住者に限る
- **応募方法** 官製はがきに橋名1点と住所、氏名、年齢、職業、電話番号を記入のこと。

○ 完成も間近

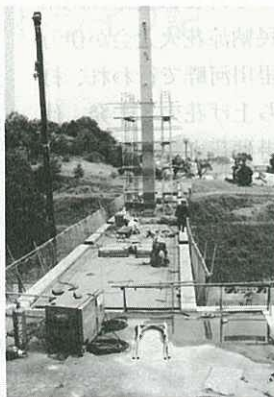

(ひとり何点でも応募できます)

- **募集期限** 9月30日消印有効
- **応募先** 立花台1-1-1 伊万里市都市開発課 橋名募集係あて (☎③2111内線341・342)
- **選考と発表** 市選考委員会で選考し広報いまり10月号で発表します。

歌会始 詠進歌、 お題は「木」

昭和61年歌会始のお題と詠進歌の要領が発表されました。

▲ **お題** 「木(樹)」

▲ **要領**

自作の歌1人1首、半紙に毛筆で自書する(書式図参照)

▲ **提出期間** 10月11日まで

※あて先は(☎100)東京都千代田区1-1 宮内庁へ封筒に「詠進歌」と書いて送ってください。

職業	郵便番号	>>	>>	(約24センチメートル)
	氏名	>>	>>	
	住所	>>	>>	
年月日生	名が所	>>	>>	

(約33センチメートル)

中小企業の 退職金制度改正

中小企業退職金共済制度が今年12月1日から改正されます。

<主な改正事項>

- 1 新規加入事業主と掛金増額 事業主に対する負担の軽減
 - 2 掛金最高月額の引き上げ
 - 3 企業間通算制度の拡充
- ※詳しいことは、商工会議所 (☎②3111) または最寄りの金融機関へおたずねください。

訪問販売にご注意

最近、現在使っている電話機が使えなくなるなどと偽り、ホームテレホンを買わせるといった、電話機勧誘によるトラブルが発生しています。契約する前にもう一度考えましょう。

家賃統制令が廃止

地代家賃統制令が、昭和61年12月31日をもって廃止されます。

戦後の著しい住宅難を背景に制定されたもので、住宅事情が改善されたいま、この統制令を継続していく必要がなくなったことによるものです。

※詳しいことは、県建築課管理係 (☎0952-24-8178) まで。

老人家庭相談日

市老人クラブ連合会は、老人を対象とした家庭相談の日を設けました。どんな相談でも結構です。お気軽においでください。

- **相談日** 毎月20日、
 - **時間** 午前9時～12時
 - **場所** 市老人福祉センター
- ※問い合わせは、老人クラブ連合会事務局 (☎②7105) まで。

心身障害者

巡回職業相談

9月は、「心身障害者雇用促進月間」です。巡回職業相談を行いますので、就職を希望する方はお出かけください。

- **日時** 9月29日(月)30日(火)
10時から15時まで
- **場所** 伊万里公共職業安定所

市職員採用試験

市職員採用試験を行います。

▲試験区分と採用予定人員

- 一般事務B……………若干名
- 消 防……………若干名
- 保 母……………若干名
- 保健婦……………若干名
- 看護婦……………若干名

▲受験資格

昭和36年4月2日から昭和44年4月1日までに生まれた方(他に居住地制限があります)

▲受 付 9月8日～9月30日

▲申込書・試験案内の請求

申込書の交付は、市役所総務課職員係(〒848伊万里市立花台1-1-1 ☎③2111内線411, 418)で行います。

※郵便で請求の場合は封筒の表に「採用試験申込書請求」と朱書し、70円切手をはってあて先明記の返信用封筒を同封してください。

スポーツ教室

問い合わせは、市教委体育保健課まで(☎③2111内線465)

硬式テニス

- 日 時 10月11日から毎週土曜、日曜日 10日間
土曜日 午後2時～4時
日曜日 午前9時～11時
- 場 所 国見台庭球場
- 申込締切 9月30日(火)

パドミントン

- 日 時 10月6日から毎週月曜、木曜日 10日間(10月23日を除く)
午後7時～9時
- 場 所 国見台体育館
- 申込締切 9月30日(火)

ぐっどらいふ

伊万里公共職業安定所は、求人情報紙ぐっどらいふを週1回発行、各町公民館などに配布しています。ご活用ください。



TUG OF WAR

綱引き競技講習会

今年は県体のオープン参加種目にもなりました。

- 日 時 9月19日(金)
午後 7時から
- 場 所 国見台体育館

さわやか

健康づくり

- 日 時 10月1日から毎週水曜日 10日間(10月22日を除く)
午後1時半～3時半
- 場 所 国見台体育館
- 種 目 ミニバレー、グラウンドゴルフ、リズムダンスほか
- 申込締切 9月20日(土)

今月の市民相談

場所:市民相談室10時～15時

- 法律 4.18(木)
- 社会保険 5.12.19.26(金)
- 交通事故 9(火)24(水)
- 緑 4.11.18.25(木)
- 行政 17(水)
- 人権 10(水)19(黒川公民館)
- 青少年 25(木)

※いじめ、非行などの相談は、土、日、祝祭日を除き青少年センター(☎③2111内線463)へ

9月の市民会館行事

- 2日(火) 18時30分～
伊万里子ども劇場「石の馬」
- 5日(金) 10時～
伊万里市老人福祉大会
- 15日(月) 10時～
敬老会
- 21日(日) 13時40分～500円
子ども映画会(キャプテン翼)



色えんぴつ

甲子園の熱戦に引きずられ、夏バテもせずやれやれと思ったものの、優勝戦が終わり夏もこれまでとなると何だか虚脱状態。これから夏場の疲れが出てきます、体調を整えましょう。

今月は、市道の特集しましたが、あらためて市域の広さを感じました。初めて通る道に取材のことも忘れ、まるで修学旅行。車の通れないところであわてて引き返したりもしました。しかし、路肩の草などが刈られ手入れされた道に出会うと、その地区の人に温かい歓迎を受けた気分になるのは、わたしたちだけではないでしょう。

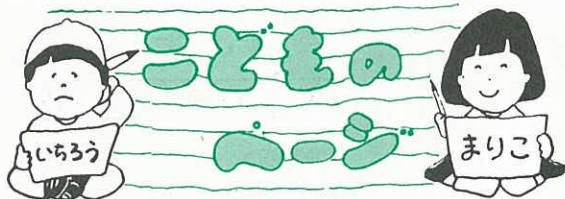

太陽の国 サイパンでの夏休み



◎旧日本軍の大砲の前で

楽しかった夏休みも終わってみんな真っ黒になったかな。今月はクイズに当たってサイパンの夏を楽しんだ運のいい鶴田架奈保ちゃん(松浦小学校5年)のお話です。



◎鶴田架奈保ちゃん

架奈保ちゃんは、お父さんが応募したクイズで全国40人の中の1人に選ばれて、8月1日か

ら7泊8日のサイパン自然スクールに参加し、そのときの感想文を書いてくれましたので、その一部を紹介します。

サイパンへは飛行機で3時間着きました。一番思い出に残っているのはホームステイです。私が行った家は、おじいさん、おばあさん、お父さん、お母さんと4人のこどもたちの8人家族で、みんなやさしくしてくれました。ボーリングでは私が2番になり、サイパンのお母さん

から「アナタウマイネ」と日本語ではめられました。お父さんも日本語が少しできて「ハトポッポ」の歌を上手に歌われ、びっくりしました。

となりの島のマニャガハ島の海は、遠くから見たら青色で、近づいたら透き通っていました。魚やさんご礁が見えてとてもきれいでした。サイパンの青い海、きれいな花、やさしい人たち、大きくなったらもう一度行ってみたい。



プールが完成 牧島保育園

園児たちは、できたばかりのプールで、ワーワー、キャーキャーにぎやかに水しぶきをあげて楽しみました。飛び込みをする元気な園児もいました。

健康優良幼児に大輔くん絵美子ちゃん

8月3日、佐賀市で行われた佐賀県健康優良幼児総合審査会で、脇田町平山の力武大輔りきたけいすけくんと二里町西八谷脇の黒田絵美子くろだえみこちゃん(2人とも6歳です)が健康優良幼児に選ばれました。



大輔くんの好

きな食べ物はハンバーグ、嫌いなものはピーマン。歯は毎日朝

と夜、かかさずみがいています。3歳から剣道けんどうをはじめ、今までは竹刀たけとうでの練習れんしゅうだけでしたが、やっと防具ぼうぐをつけられるようになりました。



絵美子ちゃん

は、好き嫌いがなく、何でも食べますが菌きんみがきを時々ときどき忘れま

す。夏休みは、遊び友達あそびともだちがいないのでたいくつ、早く幼稚園ようちえんでみんなと遊びたい。水泳と鉄棒てつぼうのさかさあがりもできるそうです。