

広報 いまり

No. 363

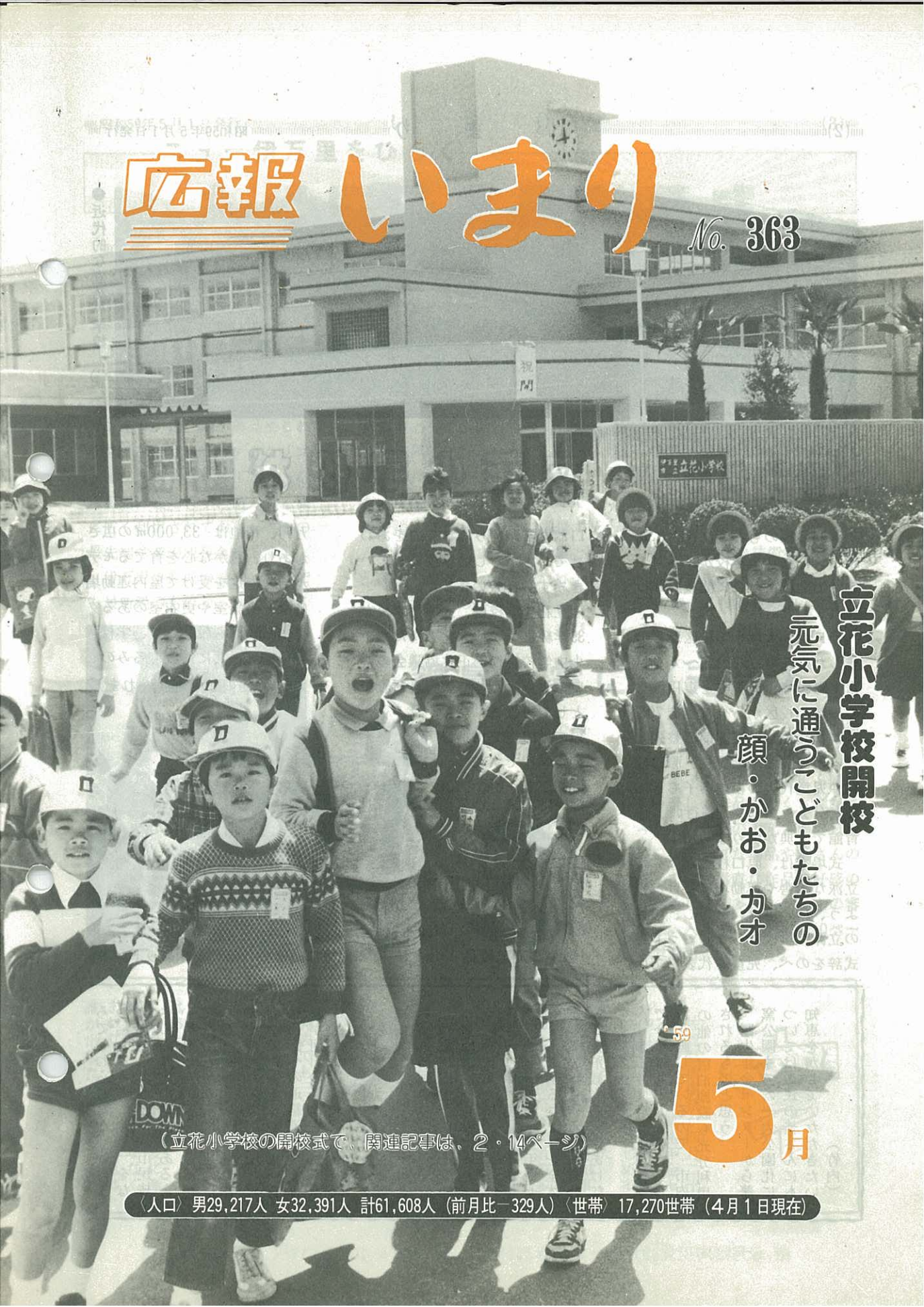

立花小学校開校

元気に通うこともたちの

顔・かお・カオ

5月

(立花小学校の開校式で、関連記事は、2・14ページ)

〈人口〉男29,217人 女32,391人 計61,608人 (前月比-329人) 〈世帯〉17,270世帯 (4月1日現在)



● 近代的な立花小学校

春うらら

立花小学校が開校

満開の桜のもとで立花台に新設された立花小学校が、4月1日付で開校、7日に開校式が行われました。

当日は、大坪小学校区から分離した立花町立花台1～4丁目富士町、渚、新天町と東円蔵寺の一部の校区から全校生徒705人が初登校し、玄関前に整列、竹内市長、黒木教育長、原口校長や児童代表の松尾泰子ちゃんなどがテープカットを行い、体育館で式典がありました。

式場では、原口校長が「この立派な校舎や運動場に負けないよう、精いっぱい努力し、内容の立派な学校にしましょう」と式辞をのべ、児童を代表して山

口恭寿君が「みんなで力をあわせて、すばらしい学校にします」と誓いました。

立花小学校は、大坪小学校が35学級とマンモス化したため、小中学校規模適正化協議会の答申によりはじめての分離新設校として設置されたもので、市内で18番目の小学校です。

総工費が10億2,700

万円、校地は 33,000㎡の広さがあり、豊かな心を育てるモデル市の指定を受けて屋内運動場には、会議室や更衣室のあるクラブハウスも設置され、学校教育の充実と共に地域ぐるみの心豊かな児童の育成が推進されます。



▲原口辰巳校長



▲児童に見守られてテープカット

るで尋ねられたが、伊万里の「ふるさとづくり」をなんとかしようという市民皆さんの熱意の結晶であるという外はない。

自治省がさらに一年延ばして一億五千万円の追加事業を認めたので、関所付近の公園化とトンバイ橋から窯元街への連絡道をつくり、県が河川の修景を延長することになれば一層公園の成果があがるに違いない。

あのびようぶ岩の自然の風景とうぐいすの声は訪れる人に何よりの魅力で、私は大川内山全体がそういう意味の公園化ができるように今後考えていきたい。

さらに伊万里富士千本桜の林道を通って厚生年金センターに至るコースを全体として公園化する設計を行い、宿泊観光の実をあげなければならぬ。

市制三十周年の記念事業で今年は九州大会をいくつも企画しているので、市内の他の宿泊施設も充分利用されるものと思う。

厚生年金センターから藩窯公園までの一大公園化については市民の皆さんにも知恵をかしていただきたい。

(竹内)

ニュー伊万里をひらく

九州電子金属が落成

東山代町長浜に市が誘致した九州電子金属株伊万里事業所が完成、4月12日厚生年金休暇センターで落成式がありました。

九州電子金属は、先端産業ICの基盤であるシリコンウエーハを製造します。

シリコンは、電子部品やこれらを組み合わせた、マイクロコンピュータなどに加工され、応用範囲は底知れず、あらゆる面に広く利用されており、時代の最先端産業の成長企業です。

伊万里事業所の設備は世界でも最新鋭のもので、当初1ライ

ンで稼働し、従業員180名。

6月には2ラインとなり、年々増設し、最終的には12ライン従業員600名程度になる計画です。

伊万里はかつて焼物の積出港として古伊万里の名が世界に知れわたっていました。隆盛をきわめ

た石炭産業もエネルギー革命で姿を消してから、海外に雄飛することなくこのまま古伊万里として終われば、伝統工芸だけを伝える都市でしかありませんでした。IC産業の進出は、再び



▲式場であいさつする池島社長

世界に伊万里の名をはせる第一歩になります。

市は、独自の技術集積推進研究会を組織し、先端技術分野に対応できる技術力の向上に努めているところです。



▲大賞に入賞した山元さんと印花文の作品

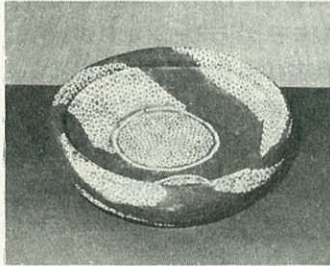

鍋島大賞に山元さん

伊万里窯元まつりの目玉である「第1回アマチュア陶芸展」の入賞作品が決まり、最高賞の「鍋島大賞」には、二里町東八谷瀬の山元仁子さんが選ばれました。

応募作品は、県内外の6歳から90歳まで76人から花びん、鉢置物など203点、俳優の川津祐介さんも出品しています。

審査に当たった13代今泉今右衛門、13代中里太郎右衛門の両氏は「アマチュア陶芸展にふさわしい楽しい作品がたくさん集まった。最高賞の山元さんの気取りのないウブな作品や森さんの傘立てなど素直な作品で好感のもてるものが多かった」との審査評。入賞者については10ページでお知らせします。

佐賀県植樹祭が四月二十二日、伊万里の厚生年金センターで行われ、県内各地より緑の少年団をはじめ多数の参加をいただいた。式典の終了後、香月知事さんを鍋島藩窯公園に案内すると、植樹祭参加者の多くの人に公園内で出合い、私は年金センターと藩窯公園の二つの施設が、市外から客を呼ぶ大きな引き金になりつつあることを痛感した。

事実、藩窯公園のオープンは大川内山窯元まつりの四月一日に始まったが、今年には窯元まつりの入出が新聞発表でも三・五倍あったと報じられた。

また関所の鑑札が評判がよく、初日で売り切れるという状態で、その後も公園への入出と鑑札の申し込みはあとをたたない。

香月知事さんも大変に激賞され、公園内をくまなくまわり、一休こんな知恵は誰が出したのかと至るところ

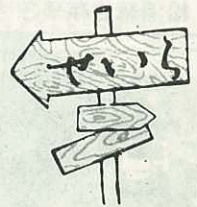

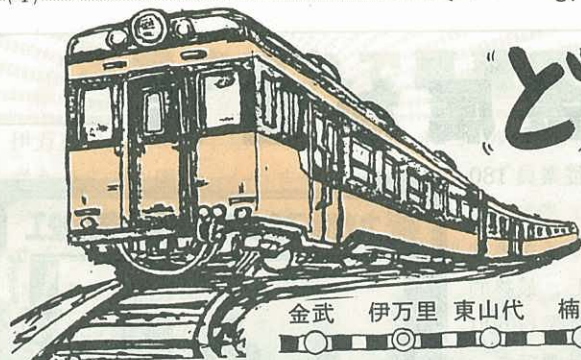

“どうなる” 庶民の足 松浦線

ローカル線廃止の経緯

汽笛一声新橋を出発したわが国の鉄道は100年の歴史があります。しかし、私たちの生活の足である国鉄は、大幅赤字解消の名目で国鉄再建法が公布され大きな曲り角にさしかかっています。その概要は、1日1キロ当たりの輸送量8,000人以上を幹線、以下を地方交通線に分け4,000人未満を特定地方交通線つまり赤字ローカル線といい、

2,000人未満のものを第1次は57年までに、第2次は60年までに廃止するというものです。

第2次廃止対象路線を今月中にも運輸省は承認する方針を決めています。2次路線は総延長2,171キロ17道県33線にも及び私たちの松浦線も含まれています。私たちは国策によって市民生活の足、国鉄ローカル線をうばわれようとしているのです。

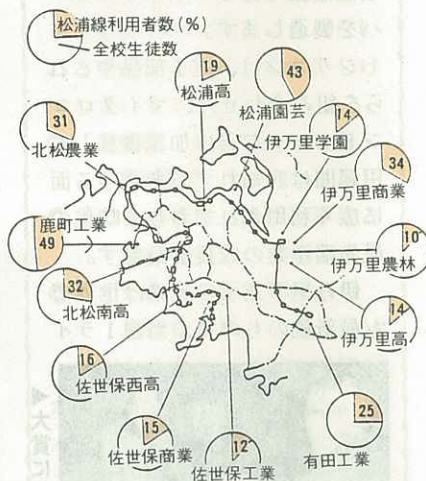

○ 高校生の利用状況 (1982年4月現在)

栄光の歴史はるか

全長約100キロの長大路線である松浦線は、明治31年の松浦炭鉱鉄道と陶磁器を輸送するため開通した伊万里鉄道(～有田)に始まり、明治、大正、昭和の3時代を生きぬき、昭和20年に

全線開通したものです。

松浦線の歴史は、炭鉱と共に栄え、かつては力強いSLの黒い煙が、隆盛の象徴でした。昭和30年代のエネルギー革命により、石炭産業の衰退と人口の激

減をもたらし、交通政策の面でもモータリゼーションが進み、乗客はマイカーに、物資はトラックに変わり、国鉄によって運んでいた人も物も奪われてきました。現在の松浦線は、通勤通学の庶民の足として親しまれている現状です。

◎国鉄乗降客数の推移

駅名	昭和45年度		昭和56年度	
	乗降客	1日平均	乗降客	1日平均
松浦線 金武	43,249	118	36,063	99
伊万里	2,220,450	6,083	1,515,901	4,153
東山代	96,863	265	68,398	187
楠久	184,095	504	138,538	380
久原	303,699	832	226,342	620
浦之崎	380,886	1,044	280,414	768

資料：県統計年鑑



▲伊万里駅前存続の看板



▲期成会も乗車して実情視察

※ 5月は河川愛護月間…川をきれいに、ごみなどをすてないでください。佐賀県



▲松浦線を走るS.Lの勇姿



▲小出さん(左)と西海さん(右)

〈利用者の声〉

行商の足として二十数年

二里町川東 田富貴美子さん



私は午前5時19分発の一番列車で長崎県江迎の市場へ、天ぶらやかまぼこの行商へ出かけます。朝は3時半に起き、江迎に着くのは6時半ごろで、もうかれこれ26~27年になります。

仲卸行商人組合は4人ですが、田平や平戸口で干物や鮮魚、御厨からは野菜を積んだ同業の人たちがいっしょになります。

去年、病気をして、もうやめようかと思ったんですが、顔見知りのお客さんから「やめられたら困る」といわれて続けています。昔は、60~70人もいて、

年に何度か駅にお礼のつもりで国鉄ツアーを利用し、花見や旅行をしてにぎわったものです。

松浦線がなくなると私たちも困りますが、いちばん困るのは学生さんでしょう。浦之崎では船で福島から通う学生もいて、二両の列車は学生でいっぱいです。

よく同乗する奥さんも、バスは汽車の倍の運賃がかかるからなくなったらどうしようと話をしたこともあるんですよ。

私たちは、もう跡を継ぐ人もいないけど、松浦線だけはなんとか残してほしいですね。

乗らなければ廃止される

廃止対象の各県は反対の意見書を運輸省へ提出。

佐賀・長崎県知事の見解書は、松浦線は筑肥線とともに九州北西部の基幹的交通機関で沿線には、公立高だけで8校あり、主要な生活路線となっている。また沿線では、①産炭地振興②通産、運輸、建設省の「伊万里・北松地域開発整備計画調査」③国土庁の「モデル定住圏構想」④大

型石炭火力発電所建設など国の重要施策が進められており、松浦線廃止はこれと矛盾する、としています。松浦線が廃止になれば、通勤・通学や生活の足がうばわれ、文字どおり陸の孤島になってしまいます。存続へ私たちの出来る唯一の方法は、下降線をたどる利用に歯止めをかける市民ごぞつての乗車運動の展開にかかっています。

国鉄最長片道切符の旅

2人の若者が国鉄最長片道切符の旅で3月31日、終着駅の伊万里に着きました。

川崎市に住む電気通信大学の小出龍紀君(3年)と西海和俊君(2年)の2人で、3月1日北海道日高本線様似駅を出発、31日間かけて12,641kmを乗車、乗り替えた駅は200になるとのこと。

最長片道切符の旅は、単行本にもなっていますが、同じ駅を2度通らずにできるだけ遠まわりして最長距離の記録をつくらうというものです。国鉄が廃止されたり、民間経営になったりしていますので、現時点では2人の記録が最長記録とのこと。

2人は、コンピューターで計算するなど1年前から準備したそうです。

いやあマニアというか、趣味というかいろいろあるものですね。

片道と言わず、往復でもどんどん乗って、国鉄の赤字解消に協力してほしいものです。



観光にも期待

腰岳林道が開通

腰岳の中腹を走る過疎基幹林道腰岳～青ら山線が、11年の歳月と13億2,250万円の工費をかけてこのほど完成しました。

4月9日、大川内山キャンプ場入口で香月知事や期成会会長の竹内市長をはじめ約100人の関係者が出席し、開通式を行いました。

林道区間は、西有田町二ノ瀬から腰岳中腹を半周し青ら山を経て大川内町岩谷までの延長約13キロ、道幅5㍍あります。また青ら山の区間は、秘窯の里の景観をそこなわれないように長さ60㍍のトンネルも作られています。

腰岳林道の開通により731haの森林資源の伐採と搬出、植林などの作業が便利になります。

また、佐賀厚生年金休暇センターから林道を経由すれば大川内山の窯元や鍋島藩窯公園、クレ射撃場へのコースになり、林道の途中3キロには、市民が桜の苗木を植えた伊万里富士本桜の並木もあり、観光ルートとしても期待されています。

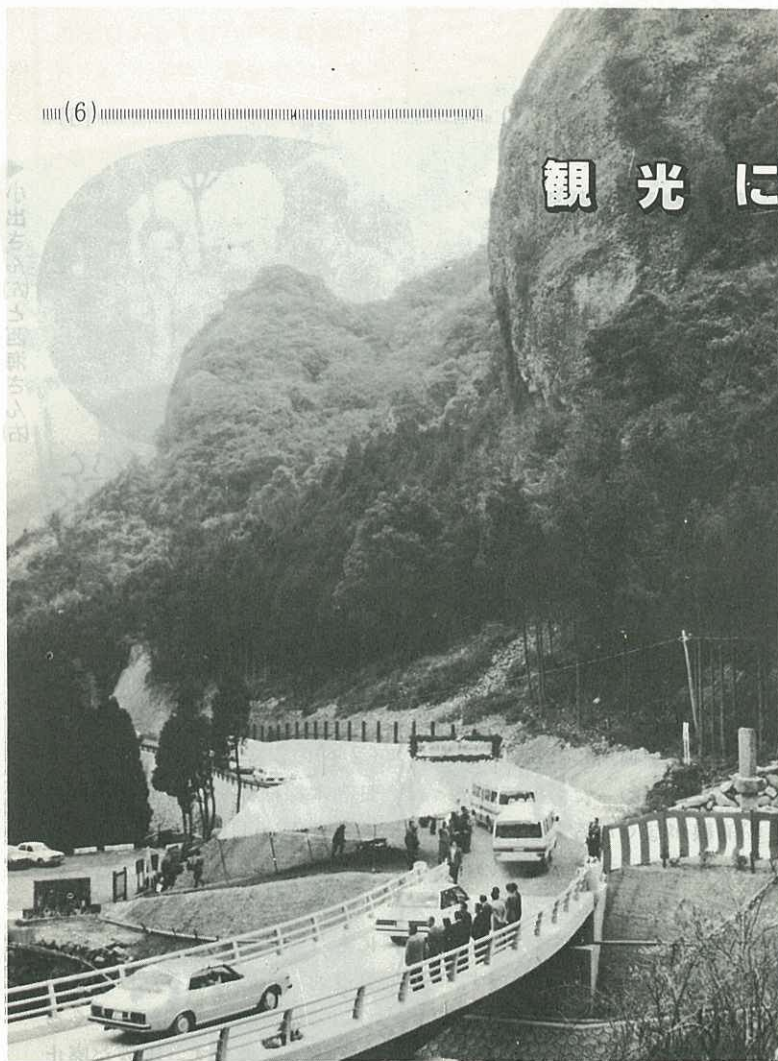

クレ射撃場がオープン

大川内町牧に建設していた市クレ射撃場が完成、4月1日に市クレ射撃協会ら関係者約50人が参加して落成式がありました。

同射撃場は腰岳中腹にありましたが、林道腰岳青ら山線にかかるため、約200㍍離れた現在地に移転したものです。総面積が24,000平方㍍、トラップ1面、スキート2面の設備で県内唯一の公認射撃場です。

この日特別参加した俳優の本郷功次郎さんは、「景色に恵まれた素晴らしい所」と絶賛、自

慢の腕前を披露し、射撃を楽しみました。



▲本郷功次郎さんも参加

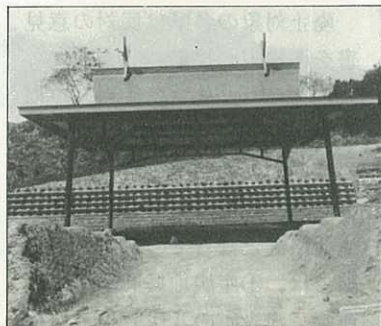

※国見台・円藏寺公園や市すもう場の建設に郵便局の簡易保険から4,780万円の融資を受けています。



いまり歴史散歩その21

波多津町

津留の十六羅漢

郷土研究会 藤田 平太

▶岩陰にひっそりと鎮座



十六羅漢さまは地図に示したように、大谷橋から約400メートルの浅い山の中の岩陰にたたずんでいらっしゃいます。

この十六羅漢さまは、材料原石が木場石、半肉浮彫り、舟型光背、正座や片膝立てた姿勢光背台座を加えた高さが53センチ、尊像だけでは32センチ、それに15センチ内外の土台石一段が敷かれています。往時は彩色されていたらしく、いまも赤う

るしがかすかに残っています。十六体の尊名や配列の順など、法通りであるかどうかわかりません。羅漢さまにひさしを提供している岩が水成岩で、割れひびが多く、風化が進んでいるのが少し心配です。

建立されたのは、配置図の14番に文化元甲子年八月二十五日の銘があり、15番に十六羅漢尊像を先祖代々の追善供養のために建てる、更に16番には秋月知

清信士の菩提を弔うため、施主五左衛門がこれを建立するとの銘書があります。五左衛門さんは現前田高信家の祖先かと思われませんが、よほどの信心家、財力家であったのでしょうか。建立当時は五左衛門さんの修行の場、その家の祖先を弔う浄域であったのでしょうか、いつのころからか津留全体の聖域になっているようです。

津留部落はあちらこちらに散在する神、仏さまを村の中央一か所に集めてお祭りをされますが、十六羅漢さまだけは原地に留めて十月に、部落中でいねいな祭りを行っておられます。

◆津留の所在地略図



◆十六羅漢の配置図

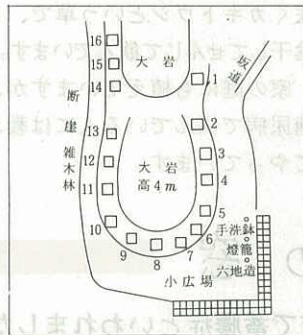

〔十六羅漢の説明〕

羅漢は、仏道を修行し、迷いの世界や煩惱をたち切った境地の人のことです。とくに十六羅漢は、末世に滅びる仏法をおこすように委嘱されたと考えられ、あつい尊信をうけることになりました。第1尊者をびんずる尊者とよび、病氣回復を祈願する風習がさかんで、つるつる頭を「おびんずる」とよぶのはこのためです。

▶心なごませる羅漢さんの顔



▲十六体の尊像中では、配置図2が一ばんきれいでハッキリしておられるので掲げます。丸彫りと半肉彫りの違いはありまじょうが、十六羅漢第十半託迦尊者ではあるまいかと勝手に思ったりしています。



★ わが家のPRBABY ★

石田知可子ちゃん(1歳)

保、恵子さんの次女。おじいちゃんの自転車に乗るのが大好きです。心が清く、正しく、美しい人になってねとお母さん。(木須町辺古島)

ほほえみ ひろは

(8)

◆ わが家の健康法 No. 4

だし割りしょうゆとカキトウシ

二里町金武 田中ツヤ子さん

食塩のとりすぎが、高血圧など成人病になりやすいと、塩分を減らした健康食が話題になっていますが、我が家では塩分の取り過ぎに注意するため「だし割りしょうゆ」をつかっています。いりこで濃いだしをとり、それをしょうゆで薄めてつかっています。料理のつど作るのが一番よいでしょうが、勤めていてそういうわけにもいきません。

夏場はすぐ腐りますので、1回にたくさん作り冷凍庫で冷凍しておき、料理のとき少しづつ

出して、薄めて使っています。だしは濃く、しょうゆは薄めに、健康のため減塩食に心がけています。

また主人は、5年前糖尿病になり体調をこわしましたが、薬草で元気になり、今では、ソフトボールなどもしています。

薬草は、春にムラサキの花が咲くカキトウシという草で、日陰干してせんじて飲んでいます。

家の庭にも植えています。糖尿病で悩んでいる人には教えてやっています。



▲旅先での田中さん夫妻



(効用) 肝のむし、腎臓病、糖尿病(15g)

カキトウシ(連銭草)
※花のころ、かげほししてせんじて飲む。



健康の窓

伊万里医師会

Q 子供が学校で蓄膿症といわれましたが予防はできるでしょうか。

A 蓄膿症は日本に多い病気の一つで子供のときに発病しやすいといわれています。

顔を正面から見るとまん中に鼻があり、これを固有鼻腔といいます。その両わきのはほ骨の奥に「ほら穴」があり、ここを副鼻腔といい、鼻と小さな孔でつながっています。このほら穴に膿がたまったものを蓄膿症と

いいます。

蓄膿症の原因は、ほとんど細菌の感染ですが、アレルギー性のものや、鼻づまりの原因となるアデノイドや肥厚性鼻炎などがあると鼻とつながっている小さな穴をふさいでしまって通りを悪くしたり、逆に鼻の病気がこの小さな穴を通して副鼻腔炎を起こし蓄膿症の原因となります。

そのほか体質や生活環境(特に最近では排気ガスが問題とされています)などが誘因となります。

かぜといわれる急性鼻炎がたびたび繰り返えされて完全に治らず、先に述べた小さな穴を通じて副鼻腔炎を起こしてくるわけです。

子どもの蓄膿は大人の場合と違って治りやすいのも特徴です。

たかが鼻がかげぐらいと放っておかずに早めに根気よく治療を続けさせることが大切です。

※ 健康の窓ではみなさんの質問をお待ちしています。秘書課広報係までお願いします。

(☎ 2111 内線 408)



(9)

お早よう
ほほえみさん



脇田町陣内
寺田智子さん
(S34年生)

花嫁修業中の智子さんは友人によれば貯金魔、ニューミュージックのファン。性格は一見ネクラにみえてネアカだとか。

♥モットー 1日1日を大切に
♥理想の男性像 明るくおおらかな人。実は今月の20日で川内さんになります。今、世界は彼中心に回っているそうです。独身男性諸君残念でした!

▶30Kの荷を背負った油井さん



体に障害をもつ人たちと交流をしながら、福祉の向上を訴え、日本一周徒歩の旅を続けている宮城県の油井政経さん(30歳)が4月6日市役所を訪れました。

油井さんは、理容師ですが、3歳のとき高熱のため「ろうあ者」となりました。

小さいころから歩いて全国一

福祉訴え全国行脚

周するのが夢でしたが、旅費をコツコツ蓄え、昨年7月25日北海道を出発、野宿用のテントなどを背負って太平洋岸を南下、福祉施設や手話サークル、地方自治体を訪問、障害者との交流を深めてきました。

訪問を受けた竹内市長は、ハンディを負いながらの社会参加は大変でしょうが頑張ってくださいと励まし、市も障害者の福祉の向上に努めたいと約束しました。

四季の詩

花菖蒲江戸紫の色が好き

本町二丁目 林 かすみ

山の寺党祖まつりはしめやかに

昔偲ばる香のただよい

東山代町天神 森 幸子

あの人この人 No. 31

ヤング登場Ⅳ

ヒマラヤへ挑む 岡崎正伸さん

山男たちの見果てぬ夢——ヒマラヤ——その世界の屋根エベレスト山群の一つメラ・ピーク(6,476㍎)へ挑戦する伊万里山岳会のリーダー岡崎正伸さん42をご紹介します。

岡崎さんと山のつきあいは、20数年来、北アルプスの穂高に12回、49年にはモンブランに挑戦し、ふぶきの中で道に迷い、3か月の凍症にかかったこともあります。岡崎さんにとって、山は心の修練の場、そこでこれまで単独行がほとんどでした。

山には現代人が忘れようとし

ているなにか大切なものがある。大自然との一体感の中でそれを感じた岡崎さんは、周囲に山を語る友を作りたいと思い、54年に伊万里山岳会を結成。また、多くの人に山の良さを知らせようと、毎年久住登山を行いこれまでのべ1,200人の市民が参加しています。

今回の壮挙も結成時から計画し、訓練を積んできたものです。

岡崎さんは走り高跳びで県体に19回出場したり、山岳写真展も開いたスポーツマン。今ごろは、白銀のメラ・ピークヘアタ

ックの最中かと思いますが、7人全員が無事に帰国し、その雄大なロマンを私たちに語ってくれるでしょう。(二里町八谷榎)



▶壮行会であいさつする岡崎さん

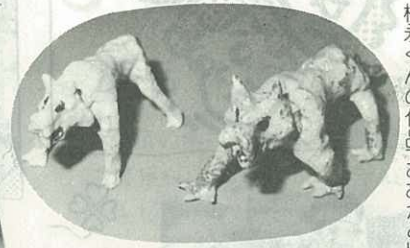
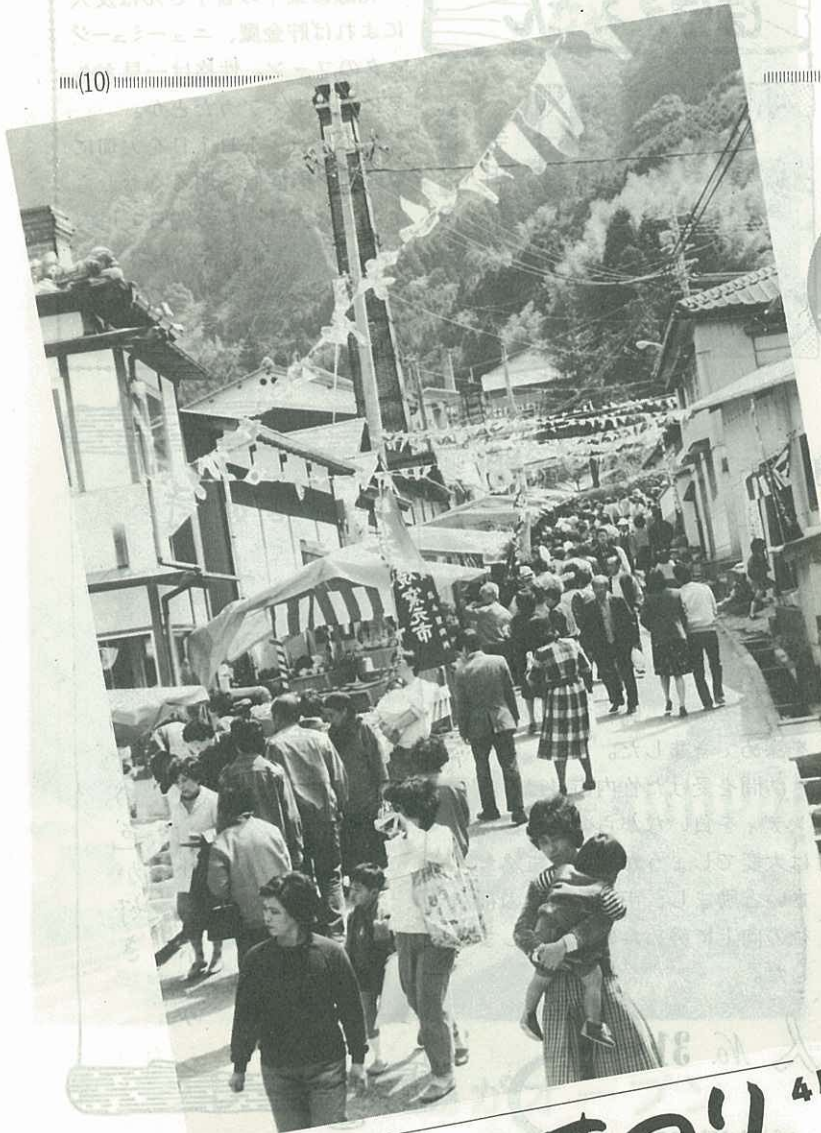

少年の部優秀賞
松永くんの作品「おおかみ」

アマチュア陶芸展 入賞者のみなさん

〔最優秀賞〕 印花文鉢

・鍋島大賞 山元仁子(東八谷)

〔優秀賞〕

・一般の部 森日出子(新天町)

・老人の部 山口松次(東山代町里)

・少年の部 松永健太(多久市)

〔佳作〕

井坂金吾(伊勢市)・山口芳市

(木須町東)・富村繁雄(新天町)

山口光(有田町)・藤井薫(同)

田原正清(福岡市)・鶴田吉輝

(唐津市)・有田峰次郎(武雄市)

於保芳彦(小城町) (敬称略)

4月1日
~5日

伊万里窯元まつり

育てる漁業へGO!



●お年寄りからお手玉のプレゼント(4/19)

大川町老人クラブ手芸部の皆さんが大川ソーイングからの瑞切れでお手玉を作り、立花保育園などに贈りました。



●波多津漁協のクルマエビ養殖場が、新沿岸漁業構造改善事業で2億3,600万円の工費をかけ煤屋に完成。総面積24,000㎡の池に126万匹の稚エビを入れ10月ごろには東京市場へ出荷、年間15トン、9000万円の売上げを見込んでいます。クルマエビ養殖は、市がすすめている食べる観光地づくりの一つとしても文字どおり目玉になりそうです。



祝高瀬橋落成



●南波多町高瀬橋が完成
落成式では地元の松尾兼吉・正行・正吉さん親子三代の夫婦を先頭に百人が渡り初めこの橋の完成で、大型バスも通り、観光農園へ直結します。(4/21)



●緑豊かな郷土づくりを(4/22)

県植樹祭が休暇センターで開催、知事や市長はじめ県内28の緑の少年団600人など、約1000人が参加ヒラドつつじなど360本を植樹しました。



●白いレースのナシ園(4/20)

寒波で花が遅れていた大川・南波多・松浦の果樹園は、白いレースの花園のようです。農家は人工交配に猫の手もかりたい今日のごころ…

●ひまわり園入園式(4/14)

就学前心身障害児のための通園施設で入園式、今年からは週2回で27人の児童が日常生活の適応訓練を受けます。写真はボランティアと指導員の紹介。



●市消防北分署が完成(4/2)

黒川町塩屋に完成した北分署には消防車や救急車と署員8人が配置され黒川と波多津と瀬戸町と南波多の一部の拠点となります。

5月の市民会館行事

- 15日(火) 9:00~福祉事務所 市戦没者追悼式
- 21日(月) 9:00~(無料) 老人クラブ慰安芸能会
- 28日(月) 昼3回夜3回2,500円 大衆演劇座長大会

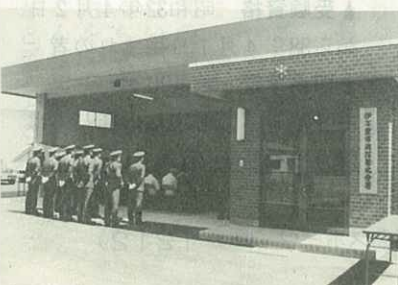

ご家族連れで菖蒲園へ

伊万里川河畔に毎年見事な花を咲かせる渭水園に、もうすぐホタルが飛び交いショウブやアジサイの花が開きます。

渭水園は、伊万里川の岩栗橋から約150m上流左岸にあり、大坪町六仙寺の山口一男さん夫妻が丹精こめて育てられています。ご家族連れでお出かけください。

○花見ごろ

アジサイ 5月中旬～6月末

ホタル 5月25日～30日
ショウブ 6月10日～15日
※問い合わせ先 (☎③ 5800)
伊万里市六仙寺 山口一男宅

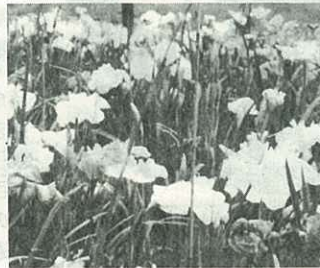

◀花盛りの渭水園

3歳児健康診査のお知らせ

忘れずに保健所で受けましょう

伊万里保健所は、3歳児の心身の発達について総合的な健康診査を行います。

これは乳・幼児期の大切な検査です。個人への通知はいたしませんので、忘れずに必ず受診してください。

▲対象者 昭和55年6月1日から56年5月31日生まれの幼児

▲実施場所 伊万里保健所

▲受付時間

午後1時～2時

▲期日と対象地区

- 5月29日(火) 山代町
- 〃 31日(木) 東山代町
- 6月5日(火) 二里町
- 〃 7日(木) 波多津町
- 〃 12日(火) 黒川町
- 〃 14日(木) 南波多町
- 〃 19日(火) 大川町
- 〃 21日(木) 松浦町

(以降の日程は次号に掲載)

郵便作文コンクール

郵便局では、簡易保険、郵便年金などへの作文を募集します。

▲応募資格 6年生及び中学生

▲作品題 ⑦課題一簡易保険郵便年金に関係あるもの。

①自由題のどれかを選ぶ。

▲長さ 400字つめ原こう用紙3枚～5枚でいど。

▲募集期間 5月1日～6月30日

▲入選発表 10月予定

サルものは追わず？

最近市内各地に野猿が出没し農作物の被害や人に危害を及ぼすおそれがあります。

特に学校の登下校時の児童に猿を見たらつぎのことに注意を呼びかけましょう。

- 棒などを手にもって猿を追いかけないこと。
- 猿の目を見てにらめっこしないこと。

豊かな心を育てよう No. 4

「わかってますか 子どもの心」

わが子の将来の幸福を願うのは親心、そして親の思いどおりに成長することへの期待感。

でも子どもだって十人十色、子どもの個性や能力に合わないことを強要しては、心がいじけてしまいます。

◎「通知票 もらった2.3日 家地獄」 (中2男)

◎「できぬ子を持つと不幸と憎い母」 (中2女)

◎「オール3 とって父から見はなされ」 (中2男)

子どもたちを、学校の成績ばかりで評価していませんか。ほんとうに大切なのは、心の豊かさです。子どもを責めるまえに私たち大人が反省することが必要です。

◎「できるはず なれずはずだ」といつも母 そんなはずはないはずなのに」 (中1男)
子どもは期待につぶされると問題行動に走ります。子どもの心をよく理解して、子どもの能力を大きく育てましょう。

国税専門官を募集

国税専門官(大学卒業程度)の採用試験が行われます。

▲受験資格 昭和32年4月2日から38年4月1日生まれの者

▲採用予定 約600名

※受験申込の方法など詳しくは伊万里税務署(☎③ 3147)へ。

〈第11回〉市民早起き野球大会参加申込み受付中!

5月27日から始まる市民早起き野球大会の参加申し込みを中島スポーツ(☎③ 1212)で受付けています。締切は5月15日までです。

商工だより

NEWS

制度融資率を引下げ

市内の中小企業者で設備資金
運転資金の必要な方に対し、300
万円を限度とし、市内金融機関
を通じ貸付を行っています。

この融資制度の貸付け利率を
4月1日から7.2%に0.1%引
き下げます。また設備資金につ
いては6%を超える部分の利息
について利子補給を行います。
※融資の対象、申し込み方法は
市内金融機関や商工観光課へ。

30分駐車が割安に

市営駐車場の料金は、本年4
月1日から30分以内の料金区分
を作りましたので短時間の利用
がしやすくなりました。

商店街でお買物をされるとき
はご利用ください。

普通自動車 30分以内100円、
その後30分ごとに50円追加
自動二輪車、原付自転車
30分以内30円、その後30分ご
とに20円追加

TOKYO

ふくし

大学寮生を募集

佐賀育英会は、県出身者で東
京の大学に行っている学生の修
学費の軽減を図るための寮（松
濤学舎）を経営しています。

定員59名ですが、10名欠員が
ありますので、入寮者を募集し
ています。

○所在地 武蔵小金井駅南900m
都内大学への登校時間約1時間

○寮費 月27,000円(2食)

※問い合わせ、申し込み先

伊万里高等学校(☎③3101)
または出身の高等学校へ。

社会福祉大会

社会福祉の啓蒙啓発、福祉事
業の一層の進展を図るため、第
4回伊万里市社会福祉大会を開
催します。

▲日時 5月10日(木) 9時半受付
10時開会

▲場所 伊万里市民会館

▲内容。表彰及び感謝状贈呈

。体験発表。民踊

。アトラクション

(ぼってん荒川ショーほか)

※入場は無料です。おさそい合
わせ多数ご来館ください。

SPORT

スポーツ

九州ゲートボール大会

佐賀厚生年金休暇センター開
設記念九州ゲートボール大会が
行われます。多数のご観戦をお
願いします。

▲日時 5月17日(木) 8時半開会

▲出場 九州各県から36チーム

▲会場 厚生年金休暇センター

伊万里町民運動会

昨年まで、伊万里体協の仲間
であった牧島地区が分離独立す
ることになり、今年から伊万里
小学校区民だけによる町民運
動会となります。

多数の参加をお待ちします。

○日時 5月13日(日) 午前9時開会

○場所 伊万里小学校グラウンド

交通安全

シンボルマーク募集!

交通安全広報用の看板、旗、
印刷物等に広範に活用し、県民
の交通安全意識の高揚を図るた
の、「佐賀県交通安全シンボルマ
ーク」を募集します。

▲作図の条件 (色は3色まで)

図案は交通安全を象徴するも
の

▲応募方法 画用紙B4版

▲締切日 6月15日

▲発表 7月中旬

▲応募先 佐賀市内1丁目

佐賀県交通安全対策室

※詳しくは市役所総務課(☎③2111
内線412)へ問い合わせてください。

軍人恩給欠格者の会へ

軍人恩給欠格者の運動は、官
民格差の姿勢を国会の場でもご
理解いただき、いよいよ6月に
答申ができることになりました。

組織に入会されていない方は
あとで後悔しないよう、今すぐ
入会して、目的達成に協力しま
しょう。※連絡や問い合わせは
大坪町上古賀 伊万里支部長
久保倉次(☎③2226)まで。



色えんぴつ

広報紙の配布が遅いとおし
かりのながきが届きました。係
では毎月末までに駐在員さんま
で届けていますが、それから各
班長さんへ届きます。農村部で
は常会の時などに配られるのが
現状です。全部郵送にする訳に
いかず、みなさんのご協力をお
願いします。

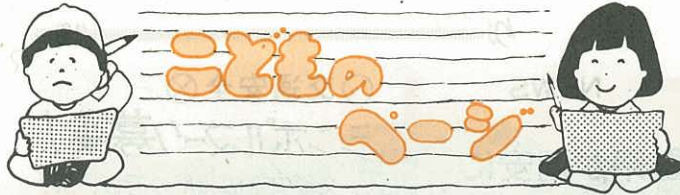

夢と希望がいっぱい

立花小学校がうぶ声

立花小学校が、市制30周年と同時に誕生しました。

4月7日の開校式で児童を代表して山口恭寿君が抱負をのべましたのでご紹介します。

児童代表のこぼ

立花小6年 山口恭寿

日増しに暖かくなり、桜のつぼみもようやくほころび初めました。

私たち705名は、今日から新しい立花小学校の児童です。今までは大坪小学校の児童でしたが、今度、分離してこの学校に通うことになりました。

新しい3階建ての鉄きん校舎、新しい運動場、りっぱな体育館なにかもが新しい中で、これから勉強できることになり、うれしさが胸がいっぱいです。

だれでも経験することができ

ない、新校舎の開校式に私たちが参加できてたいへん幸いです。

これまでは遠い道のりを通学し、時には交通の危険にさらされることもありましたが、学校が近くなったので、ほんとうに助かります。

西九州一といわれるような、りっぱな学校を作っていただきほんとうにありがとうございました。大坪小学校は、101年目ですが、立花小学校は1年目ですが、そこには100年の差がありますが、私たちは1年目から、大坪小学校やほかの学校に負けないりっぱな校風を築きあげていかなければいけない、と思っています。けど新しい学校なので、どうしたらよいのか、少



▲式典で発表する山口くん

し不安な気もします。でも夢と希望にふくらんだ学校です。

これからは、この新しい学校を大切に、みんなで力をあわせて、いい学校にしていきます。

そして勉強やスポーツに、しっかりはげんでいきたいと思えます。(おわり)

立花小学校は、これから校章や校歌などが作られていきます。

こどもたちは、新しい環境にもすぐなれて、元気いっぱい。

これから勉強にスポーツに多に活躍してくれることでしょう。みんなも立花小学校のお友だちに負けないようにがんばってくださいね。

ぼくのお父さん

波多津小4年 古賀てるまさくん

ぼくのお父さんは、タクシーの運転手です。仕事をしているときは、いつも、いっしょうけんめい働いています。

つかれて帰ってくると、いつも、ビールをのんで、すぐにおねてしまいます。だからぼくは、いつもたいへんなんだと思っています。

お父さんは、おこるととても

こわいです。おこると外に出されてしまいます。でも、たいへんやさしいときもあります。

国語や算数がわからないときは、いっしょうけんめい教えてくれます。夜おそくまでそばについて熱心に教えてくれることもあります。

ぼくは、お父さんのようになりたいです。



▲内野の古賀健一さん