

広報 いまり

発行 昭和58年1月1日 伊万里市役所総務部秘書課

№347

おめでとう
新年の
あけまして
おめでとう

1983年の華麗な幕明け——
新春の空に軽やかに舞う羽根に
ニューいまりへ夢をのせて
今年は前進、邁進、躍進の年

58

1 月

人口> 男29,293人 女32,429人 計61,722人 (前月比-28人) <世帯> 17,162世帯 (12月1日現在)

春 頌

市民の皆さん、あけましておめでとございます。

伊万里市のマスタープランでは、本市のめざす都市の個性を「産業文化都市」としていますが、今年からはさらに具体的に「伝統産業都市」と「高度技術集積都市」に性格づけてゆきたいと思えます。

自治省の地

域経済振興対策事業で始めた「藩窯公園」

が今年で終わるので、そのあとを地方都市整備パイロット事業の中

の伝統産業都市モデル地区整備事業にのせ、大川内山を起点に、関所や藩窯会館をつくり、伊万里川を下って川北に文化福祉ゾーンを設定し、下流に伊万里津歴史公園を計画することにしています。

また併せて歴史遺産の顕彰も大事で山ノ寺や鍋島藩窯の

史跡指定を実現し、さらに桶久津が鍋島藩の軍港であり、伊万里湾に鍋島藩の殖産事業の嚆矢(こうし)とされて塩田

があつたところから、それらの研究が伊万里市の特色づくりに役立つ方途を考えてみたいと思えます。

高度技術集積都市について

伝統産業と

高度技術集積都市へ



伊万里市長

竹内通教

は、C産業の立地に伴い、さらにシリコンだけでなく、ユーセラミックスやグラスファイバーなどの先端技術も入れ、新素材産業レシジョン委員会をつくって高度技術都市への道をひらきたい考えです。

伊万里市には海洋温度差発電もあり、これからの高度の

食品加工も考えられ、理料系の大学、専門学校や研究機関などの誘致も必要になってきます。

私は何とんでもこれからの農産物の二次加工を実現し、観光の面における「食べる観光地」づくりをしたいと思えます。

そしてこのよ

うな時に厚生年金休暇センター

がオープンする

ことは伊万里を

宿泊観光地に位

置つけ過疎林道

による大川内山

との結びついで

すばらしい観光コースができます。

今年も不況の先手をうつて地域の浮揚をはかりたい、と思えます。



政府の自分だけのつじつまあわせの行財政改革で地方自治体は大きなしわ寄せを受け、財源の乏しい自治体はど年一年苦しくなってきましたが、そういう時ほどファイトが湧き新たな工夫も出るもので、これまでも伊万里市は炭鉱閉山や過疎問題さらには構造不況と押し寄せた試験の波はすべてこれを受け、しかも他市に劣らず、類似都市よりもはるかに大きな予算で事業と取組んできた経験がありますから、それを生かしてこの危機を乗り越えたいと思えます。

しかも伊万里市には昨年長浜に鶴が降りるといふ吉兆があり、その後九州電子金属という先端産業では世界でも有数の企業が立地を表明されました。

これからの世界の産業の中で日本がシェアを確実に伸ばすことのできるものは先端産業で、伊万里市がその仲間入りをするということは都市像をグンと高めることとなります。

市民の皆さん、今年伊万里市にこそ総理のいわれる「れいめいの年」を迎えようではありませんか。

(竹内)

ニューイマリ展開へのあけぼの

12月7日九州電子金属進出に調印

伊万里市民待望の大手企業、九州電子金属の伊万里工場建設に伴う進出協定調印式が、12月7日、伊万里玉屋で行われました。九州電子金属は、7月に東山代町に進出を表明していましたが、長浜、日尾地区のみなさんのご協力により短期間のうちに調印の運びとなったものです。操業開始は、59年1月の予定です。

調印式では、市や議会関係者をはじめ、区長、地権者のみなさん、九州電子側関係者など150人が見守るなか、竹内市長、県知事代理の長沼出納長、池島社長が、協定書に署名をしました。

調印のあと竹内市長は「3月2日、長浜干拓に北帰行の鶴が

舞いおりの天地自然の吉兆が、現実のものとなった。長びく不況の中、昭和48年の名村造船以来の大手企業の進出は、起死回生のカンフル剤となり、12月7日は、伊万里市にとってニューイマリ展開へのあけぼのだ」と喜びを表わしました。



◀ 左から竹内市長・長沼出納長・池島社長

シリコン製造では世界のトップクラス

九州電子金属は、住友金属工業と大阪チタニウム系列の会社で、半導体シリコンウェーハの（半導体の回路をのせる基盤材）製造では、世界第4位の実績があり、伊万里工場が建つと、世界のトップクラスになります。

63年までに400人を雇用

工場は、東山代町長浜（伊万里陶業北側）で83,000平方メートル（約2.5万坪）の用地に19,500平方メートルの建物、110億円が投資され、生産額は140億円を上回る見込みです。従業員は操業時、100名で出発しますが、63年には400名になる予定です。

今回の進出は、地元の皆さんのご協力と市民の熱意によるものであり、時代の最先端をいくIC産業の進出は、新しい年を迎えた伊万里市の未来を約束するものとして、大きな期待が寄せられています。

「せいら」をご愛読くださっている市民の皆さん、昭和五十八年の新春を迎えあけましておめでとうございます。

昨年暮、中曽根新内閣が誕生し、その初の所信表明演説で総理は「日本に新たななれいめいをもたらずよう全力を尽くしたい」といわれましたが、昭和五十八年が日本にとってそういう年でありたいとは国民の願いであると思います。

なぜならば、数年、いたずらに諸外国の顔色ばかりを伺ってギリ貧状態におちいつてきたからで、こゝらで毅（き）然たる態度を示してもらわねばなりません。

その点総理は中曽根流を打ち出すと前からいっておられ、従来風見鶏の風評があつて危くする向きもないではありませんが、今度は自分が大将だからむしろ自分の風向きをつくつてもらいたいと思います。



いま若人と語る

1983年の幕明けは、新しい人生へはばたく高校三年生を中心に、将来への夢や希望、ふるさと伊万里への提言などを、竹内市長を囲んで語り合っていました。いま若者は何を考え、何を望んでいるのでしょうか。

ニューイマリへの飛躍

竹内市長

私は、先祖が伊万里というすばらしい名を残してくれたといつも感謝している。

「交響詩いまり」を作ったが、伊万里の発音は美しく、語感がすばらしい。

昔、古伊万里の焼物が世界中に出まわり、そのうえ伊万里という発音が非常によかったので伊万里は広く知れわたっている。

去年、九州電子金属誘致が決定したが、社長さんの話では、「伊万里に進出が決まったといえば、国内はもちろん、外国の方も伊万里ですかと、すぐわかってもらえる。伊万里に決めてよかった」と言っておられた。

この伊万里の名声を持続し、さらに大きくしていかなければならない。

世界の産業をリードしているICなどの先端技術産業では日

本は大きなシェアを占めている。これなら、絶対よそに負けない。

これまではオールイマリで名をあげていたが、これからはニューイマリの名を、大きく飛躍させ、高度技術が集積する町づくりをしていきたい。

今年は、厚生年金休暇センターや、腰岳から大川内山までの林道、また藩窯公園も完成し、これまで点であった観光地が線で結ばれ、多くの人が訪れるようになるのではないかと思う。

伊万里川の川上には鍋島焼の大川内山があり、川下では、昔伊万里焼を積み出していたので積出港を再現した伊万里津歴史公園を建設し、また、川北の伊万里小学校跡一帯に文化施設をつくり、伊万里川に沿って、古い伝統を生かした特色ある町づくりをしたい。



▲竹内市長

▼伊高3年 恒本由紀子さん



ぼくらの夢

恒本 進学して教師になりたいと思っていましたが、家庭の事情から進学をあきらめて公務員になろうと考えています。

一生のうちに一冊でもよから本を出版するのが夢です。詩や童話も書きたい、そして子供ができれば、母として子どもに読み聞かせたい。

千葉 家は、寺ですが長男だから家を継がなければなりません。

お寺参りは、お年寄りまかせのようになっていますが、お経さえあげればいいということではなく、若い人たちに宗教を再認識してもらいたい。お寺は葬式のときだけ行くというのではなく、日ごろの生活と密着した宗教心を持つようになってほしい。

問われる自制心

市長 今の世の中に必要なのは自制心だと思う。自制心がない、広報のせいらにも書いたが、アメリカでは、将来、大会社の社長になるような人は、タバコを吸わない。それは、自己を制御できない人は会社を管理するのにふさわしくないからということだ。

山本 市内に就職します。今までの勉強や体験をもとに、一市民として市の発展のために尽く



※北方領土の帰る日、明るい平和の日…2月7日は北方領土の日です。

▼伊万里学園1年
草場美宝子さん



▼伊農3年
原田安子さん



▲伊農3年
山本博司くん



▲伊高2年
河島潤くん



▲伊万里学園2年
千葉考史くん

したいと思っています。

井河 コンピューター関係の会社に就職します。ぱく然としてはっきりしていないのが夢だろうと思いますが、その意味では今のところ夢はありません。

白石 地元の金融関係に就職します。地元の人から信頼されるような人になって、貯金をどんどんしてもらいたい。将来は理事長か支店長になるのが夢です。

原田 車のデザインがとても好きで、いろんな車がくるスタンドに就職します。農業が好きで農林高校に行ったので、将来、農家のお嫁さんになりたい。

久重路 短大に行きたかったけど名古屋の製薬会社に就職します。働きながら栄養学校に行きたいと思っています。そして、伊万里に帰ってきたら食糧品関係の商売をしたい。

河島 世界をまたに飛び回るのが夢です。コンピューター関係の学校に進学し、できれば伊万里で就職したい。

池田 親元を離れて大阪に就職します。将来は伊万里に帰って生活したいし、童話や絵本も書きたい。

草場 伊万里で一生暮らしたい。福祉関係の仕事をしたい。伊万里は良い所だから、たとえ、市外に出ても将来は帰ってきて生活したいと思っています。

若者が残るために

垣本 総合計画を読みました。

ビジョンは、すばらしい将来が描かれているが、松浦線が心配。

市長 松浦線は将来なくてはならない路線であり、市はあくまで廃止に反対していく。国鉄に対し、いろいろな角度から必要性を訴えて、不退転の覚悟で存続を守りたい。

草場 伊万里を良くしていくため、若者が研修する施設を作ってほしい。

市長 駅南は体育レクリエーションゾーン、川北は文化福祉ゾーンとして活用していく。

これまでは、体育施設を主として造ってきたが、今後は文化施設に力をいれていきたい。青少年施設をどこにつくるか、今考えている。ぜひつくりたい。

垣本 市内には体育施設はあるが、文化施設が少ない。趣味や特技を温めている方もたくさんいると思う。しかし、それを練

習したり、発表する施設がない。

市長 これから造る文化施設の中に利用できる施設を考えたい。

河島 人が定住する町づくりが掲げられているが、若者がよそに行かず残れるように、企業誘致をしてほしいと思う。

市長 ここ4~5年企業誘致に一生涯命取り組んできた。県もいっしょになって伊万里のためにやってもらった。しかし、経済が停滞しており、なかなか企業がこない。日本の企業は内陸型が多い。国の施策上の責任もあるが、海を利用する施策がたりない。いざ海を利用するとすると、船が着く港湾がない。伊万里は臨海型の企業にならざるを得ないが、いま地方に進出しているのは内陸型が多い。

しかし、将来、東南アジア、中国との交流が盛んになれば、伊万里湾は重要な基地になってくる。

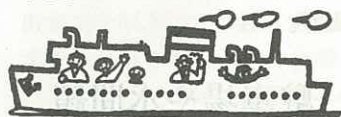

▼伊商3年
白石義孝くん



▲伊商3年
九重路みどりさん

▼有工3年
井河浩幸くん



▲有工3年
池田万寿美さん



総合計画の実施は

原田 総合計画は立派なプランですが、全部完成するとは考えられません。できないときは引返せせない。例えば、七ツ島など企業誘致がないからと言って、元の七ツ島には戻れないが…。

市長 総合計画は、地方自治体の進むべき道を設定している。場当りのではいけない。これまでの総合計画は高度経済成長期に作られたもので、現在の低成長時代にマッチしないものになったので昨年改定した。

総合計画のほかに5カ年の実施計画を立てており、予算を編成する場合、それに基づいて計上することになる。

伊万里の発展を考えれば、残せるものは残していくが、場合によっては乗り越えていくことも必要だ。これからは古い伝統を生かし、新しい歴史を創っていく。

駐車場や水問題

河島 伊万里駅周辺の市街地再開発事業とはどんなものですか。商店街の駐車場計画は、用地がありませんがどうされますか。

市長 市街地の再開発は、市街地再開発法によって国の助成を得て総合ビルなどを建てたり、

新しい町づくりをするわけだ。駅前通りは、ご覧のように広くなったが、これは都市計画街路事業とあわせて商店街近代化事業と一緒にやった。

駐車場の確保は大事で、昨年本町に個人の土地を借り市営駐車場をつくった。通常の場合一応まにあっている。何か行事があると不足するので、市街地の周辺につくるようなことを考えねばならない。

千葉 企業誘致や下水道などの整備がすすむと、水不足は心配ないですか。

市長 今度くる九州電子からも水は大丈夫かと何回も聞かれた。有田川から取水しているが、上流に有田ダム、竜門ダムがあり水の心配はない。将来工業用水確保のためには、有田川河口ゼキも検討している。

これからも対話を

池田 九州電子金属は、公害の心配はありませんか。

市長 公害の心配はない。しかし公害防社協定は結ぶ。伊万里はよそより厳しいといわれている。

原田 市役所は、職員が多いがそんなに必要ですか。

市長 伊万里市は、佐賀県の1/3と面積が非常に広い。そこで施設数も多い。施設(保育園・消防署など)が多くなると、どう

しても人員が多くなる。

事務を電算で処理し、人員を減らし、その分を新しくつくった施設や新規の事業などで増やさなければならぬところに回わしている。

池田 昼間働いている人のため市役所に夜間の窓口を設けたらどうでしょうか。

市長 よその市でやっているところがあるが、利用度が少ないようだ。

住民票・印かん証明などユニード前の駐車場で夜8時まで申込み受付、交付をしている。

山本 親子の対話でもとだえがちの今日、市民との対話や意見交換の場をたくさんつくってください。

市長 市政こん談会や青空市長室などをやってきたが、これからもいろんな方法を考え、コミュニケーションを大切にしていきたい。

あとがき……

二時間ではたりないほど活発な座談会となりましたが、高校を卒業する諸君は、就職も決まり、いよいよ社会へ巣立つ時を迎えているようです。

若者たちがふるさとを愛し、ふるさとを思う心が、明日の伊万里を築く大きな力となることを感じさせる座談会でした。

NHK 青年の主張

晴れの全国コンクールへ

伊万里高校三年 垣本由紀子さん

「NHK 青年の主張」九州地区大会で伊万里高校三年の垣本由紀子さん(18)が、最優秀賞に選ばれました。

演題「青春の墓標」を紹介します。また1月15日、東京のNHKホールでの全国大会に出場する垣本さんに、お茶の間から温かい声援を送りましょう。

まあくんは新しい雪が積もった朝は、大急ぎで広場へ行きました。そこに一番のりで自分の足跡をつけるという大仕事のために……。だけど広場へ行ってみると、もうとくに誰かの小さな足跡がついていて、まあくんはホッと雲のようなため息をつくのでした。

これは私が書いた童話の一節

験の連続でした。でも本も読みたいし、詩も書きたい。私はこんなジレンマの中で、何か大切なものを失っていくのではないかと不安になり、そんな私の成績は心の迷いがつのればつものほど急落していきました。輪をかけるように経済的事情も持ちあがり、結局大学進学をあきらめざるをえなくなりました。

青春の墓標

です。私が童話や詩を書き始めたのは中学一年生の時からです。

母が大の読書好きで、図書館へ行ってはよく本を借りてきてくれました。その中の一冊に、「ぼくは12才」という自ら命を断ってしまった男の子の残した詩集がありました。その夢と、いたいけな死と、その衝撃が幼い私に童話や詩を創るきっかけを与えてくれたのでした。詩を書くようになって私は、何事にも神経を配って観察するという習慣ができました。あらためて見直すと、自然や人間にある、これまで見逃していたような細かい事柄や、人の心の微妙な動きまで見えるようになりました。

県立の進学校へ入学した私を待ちうけていたのは、厳しい試

そうなるに急に肩の荷がおりたように思われる一方、張りつめていた心の片隅に言いようのない絶望感が走りぬけるのを覚えました。(略)

童話や詩への傾倒は結局、心に潜む満たされない不満と、やり場のない絶望感を昇華するための逃避の場ではなかったのでしょうか。いいえ、そうではありません。私はやむを得ず、人生の冷たいすき間風をかいま見ましたが、それだけかえて夢多い詩を詠いたかったのです。

人はそれぞれ異なった人生の中で、それぞれの事情を抱えながら、それでも自分なりの花を咲かせるよう、精いっぱい努めているのだと思うのです。

これまで大学進学が前提とな



▲九州大会で熱弁をふるう垣本さん

っていたせいたくなく悩みから、一瞬のうちに、生きていく現実の厳しさに直面したのでした。

「働けど、働けど、なお我が暮らし楽にならざり、じっと手を見る。」今まで見えなかった現実がメルヘンの夢を砕いて、私に襲いかかるのを感じました。

あの日、何気なく握った母の掌がカサカサだった感触が痛々しく思い返されました。

そうだ！確かな生活を築かなければ！今、私は幼な心に夢想したメルヘンの世界に別れを告げようとしています。

私は公務員の道を目指し、そして幸いにもこれを突破することができました。

私は今、はっきりと自分自身に言いかけることが出来ます。

たとえどのような苦しみが来ようとも、確実な第一歩を踏み出すことによって、必ず克服することができる、と。

私の行く先々に、もうとくに誰かの足跡がつけられていようとも、私は私自身の足跡を一つ一つ確実に印していきたいのです。そしてその中から、再び私は私の生活に根ざした詩が詩えるようになりたい。「青春の感傷」を一つの墓標として、私は私だけに咲かせることのできる花を求め、精いっぱい生きてみようと思うのです。

し尿くみ取り料金を改定

第4回定例市議会

伊万里市議会第4回定例会が12月6日から21日まで16日間開かれました。今回提出された議案の主なものは一般会計補正予算のほか、し尿汲取料金の改定など15議案について審議が行われました。



▲12月の市議会開催風景

一般会計補正予算 2億4,146万円追加

今回の補正の主なものは、農林水産業費の1億7,614万円、土木費6,123万円の追加、公共事業などの認承決定に伴う事業費、補助金の追加をはじめ、市民からの要望が強い、足もと道路の整備、鉾舎復旧事業の追加などが行われました。

くみ取り料金 2月から改定

し尿汲み取り料金は、昭和46年2月に現在の料金になっていますが、汲み取り経費の増加などにより料金の改定が58年2月1日から行われます。

定一般額世帯	世帯割	月割	改定後 205円	改定前 200円
	人員割	1人につき 月額	140円	135円
回数割(汲取申込回数が月2回以上するとき)	2回目から 1回につき	330円	330円	
従量制	一般世帯以外のもの及び定額制によりかたいもの	18リットル までごとに	91円	86円

”はたち”のみなさん

国民年金に加入しましょう

20歳になると成人として多くの権利と義務が生まれます。国民年金に加入するのもその一つです。国民年金は農林漁業、商工業、サービス業などの自営業者とその家族、従業員5人未満の職場で働く方々と、その家族のために国が行っている制度です。国民年金に加入して満1年保険料を完納すれば交通事故で障害者になったり、未亡人になったとき、障害年金や寡婦年金母子年金が支給されます。

職場が変われば、他の年金に通算されます。

あなたも満20歳になったら国

民年金に加入しましょう。
※加入手続は、市役所市民課窓口係(☎③2111内線220)へ。



水道管も冬じたく

◎水道管の凍けつを防ぐには
水道管に保温チューブ、布、なわなどをまいてその上からビニールなどで防水してください。

◎水道管が凍って水が出ないとき
タオルをかぶせて、その上からゆっくりとぬるま湯を気ながにかけてときます。

◎水道管が破裂したとき
元せん(止水せん、バルブ)を閉めて、破裂したところに布、テープをしっかりとまきつけて伊万里市管工事協同組合までご連絡ください。(☎②5333)



◎参議院選挙全国区が比例代表制になりました。(詳細は市役所だより1月号で)

あちまじつ

はめつしつ

戦々しつ

市月のふみちり

はみり

昭和五十八年

示

料

金

明氏里市議会

一般会計 正予款 2億4,146万円追加

今回の特正のものは、農林水産業費の1億6,614万円、土木費6,123万円の追加、公共事業などの議決決定に伴う事業費、補助金の追加をはじめ、市民からの要望が強い、足もと道路の整備、都市計画事業の追加などが行

し尿汲み取り料金は、昭和46年2月に現在の料金になっていますが、汲み取り料金の増加などにより料金の改定が昭和

▲12月の市議会開催風景

世帯		改定後 205円	改定前 200円
人頭		140円	135円
回数制(汲取申込回数が月2回以上のとき)	2回目から1回につき	330円	330円
従量制(加世帯の外)	1トンのみ	91円	86円

はたち、奥み

田原 年 豊 中 前 大 融 吉 公 前 国 前 魚 田 豚

20歳にならば、国民年金に加入する義務が生じます。国民年金は農林業、工業、商業、サービス業など、その家族、従業員5人未満の職場で働く方々と、その家族

田内 五 一 夫 融 一 羊 一 嶺 嶺 惠 夫 異 載 文 武 五 一 夫 融 一 羊 一 嶺 嶺 惠 夫 異 載

田原 年 豊 中 前 大 融 吉 公 前 国 前 魚 田 豚

あなた方が国民年金に加入する義務が生じます。国民年金は農林業、工業、商業、サービス業など、その家族、従業員5人未満の職場で働く方々と、その家族

田内 五 一 夫 融 一 羊 一 嶺 嶺 惠 夫 異 載

田原 年 豊 中 前 大 融 吉 公 前 国 前 魚 田 豚

嶺 美 畏 青 嶺 畏 尉 次 嶺 泉 実 次 畏 三

◎参議院選挙全国区が比例代表制になりました。(詳細は市役所だより1月号で)

ほえみひろば

Your Letter

親子のふれあい

山代町久原二区 川尻栄子さん

去る12月5日、市内一周駅伝が開催されていた。私たちも町民の一人として、家族そろって応援に出かけた。沿道で応援しようかとも思ったが、駅伝の雰囲気と選手の息づかいが少しでも感じられる所にと、中継所ま

で出かけて行った。

いやいやながら連れ出された子どもたちは、雨の中「早く帰ろう」といつ言い出すかと安じつつ、時間とともに近づいてくる選手の足音に耳を傾け、高鳴る胸の鼓動を感じた。

第一区、山代町一位で通過。頑張って走り抜いたお父さんに、子どもは駆け寄り、無言の会話…。そっと差し出す手拭いにはほのかなぬくもりを覚え、完走した満足感と慈愛に満ちた父親



わが家のアイドル

宮崎久華ちゃん(2歳)
(木須町木須東)

正英、紀子さんの長女。
心優しく元気に育ってネ、とお父さん。電話でモシモシするのが大好き。

のまなざしが、とても印象的であった。そして子どもの顔は、誇らしい父親を持った優越感で満たされていた。

私は、この親子のほのぼのとした光景にまぶたがあつくなつた。近年、親子の断絶とか人間疎外がいわれている中に、このような温かい親子のふれあいをかいま見て、心温まる思いでした。と同時に、この姿こそ、今私たちに求められている親子の姿ではないでしょうか。

いやいや出かけて来たわが子も、すっかりこの場の雰囲気を楽しんでた。無理やり連れて来てよかったと思った。選手の通り過ぎる後を見送りながら…。



▲12月にあった市内一周駅伝(黒川公民館前)



健康の窓

(検査シリーズ1)



伊万里医師会

会長 堀田博雄

医師会を代表して、市民の皆さんに新年のご挨拶を申し上げるとともに、ますますのご健勝をお祈りいたします。

我々が本欄を担当することになりました。まず今年は医学的検査でどんな事が判るのか、順次回を追って、それぞれ専門医に簡単に解説していただきます。

健康づくりの参考になれば幸いです。

脳波は何を語るか?

脳波は脳細胞の電気活動を記録したもので、脳波検査は脳の器質的障害の有無を知るのに役立ちます。特に交通事故などの頭部外傷、てんかん、脳腫瘍などの疑いのあるとき、欠くことの出来ない検査です。

脳波は正常と異常に区別されますが、正常脳波でも大人と子供とちがいますし、眠っている

時と、おきているときは異って現われます。

脳波検査はあくまで補助的診断のためのもので、正常脳波の時でも他の頭の検査を行う必要があります。最近、臓器移植の時、脳死ということが問題になっていますが、脳波所見が重要な役割をもっています。

新しい年を迎え、広報では市民の健康増進をめざす「健康の窓」を連載します。市内医師会の先生方に執筆していただきますので愛読ください。

いまり歴史散歩 その13

馬蛤潟の竜神祭り

(ひげいもまつり)

郷土研究会 藤田平太

馬蛤潟の竜神祭りは、直接には馬蛤潟新田干拓の時、潮止大堤防並びに干拓新田の守護神として勧請した。竜神の例祭ですが、同時にこの干拓を思っていたいただいた当時の唐津藩主土井周防守利益候と、干拓工事に直接ご苦労くださった役人や人夫の方々に対する部落民の無限の感謝と、いっそうの御加護を祈って、毎年旧正月の元日に行為れる部落の大祭です。

祭りの期日は、干拓工事の時期が真冬厳寒のさ中だったので合わせて決められました。

祭りはもともと竜神社で行われていたのですが、神社統合令によって明治40年田島神社に合祀されたので、その後は畑津の田島神社で行われています。

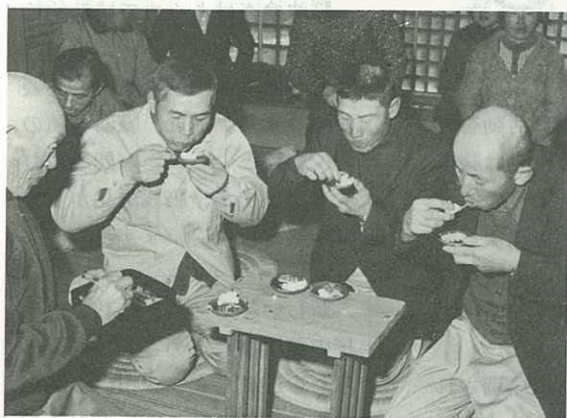

▲古式おりひげ芋をたべる参列者

ずっと前から行われている竜神様へのお燈明あげと拝礼は変ることなく、竜神社で続けられています。

祭りの日は全戸の世帯主が出



▲約280年前に造られた波多津町馬蛤潟干拓

席しなければなりません。

祭典は正午から型の通りに進められます。

玉串奉奠の中ではえそが指名されて参進します。参列者全員

の奉奠がすめば普通の場合式は終わりますが、ここからが特色。

神官が八脚の上の神饌の中から一枚の土器を受け、おし戴いてから箸を使わず指だけで中のものを上手に食べます。土器の中味は、ごう



▲干拓を見おろす竜神社

さまと、ひげ里芋の水煮にお神酒をかけたもの。次は区長以下参列者全員が土器の数の8人ずつ、神官がした通りにして食べます。少しでも食べ残してはなりません。

えそはからになるのを待って、洗う間もなく次の人についてやります。最後にえそが食べてひげいもがすみ、竜神祭りが終わります。

ひげ芋は、御先祖さまが、厳寒のさなか夜も昼もない突貫工事、殊に潮間工事の中で、想像される食事の方法を自分たちもやってみてご苦労を偲ぼうというものです。



11月

貿易実績は100億7,167万円で前月比74億6,468万円の増。

【輸出】 89億3,223万円

【輸入】 11億3,944万円

【船舶の入港】 20隻

(日本船3隻、外国船17隻)

【外国人上陸許可者数】 273人

(フィリピン172人、中国64人、韓国18人、英国1人、ビルマ16人、マレーシア2人)

いま伊万里で



▲どお、なかなか似合うでしょう(12/3)

中央婦人学級の生徒さんが卒業記念に伊万里向陽園に前掛けや枕カバーの作品 100枚を贈りました。



▲みんなそろっておもちつき(11/27)

波多川小学校では、生徒たちが育てたお米で好例のもちつき大会を開きました。

▼アジア大会の井手健二選手が帰郷(12/11)

郷土の星、井手選手が銀メダルをさげ市役所へ。今後はマラソンに出たいとホープを語りました。

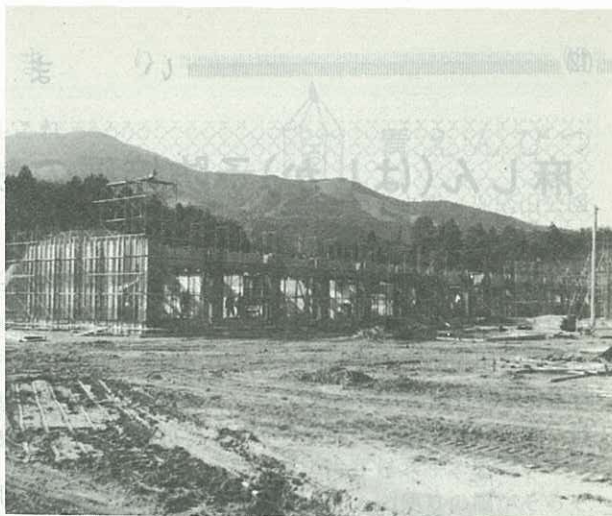

▲着々と工事が進む大坪第二小学校

59年の開校を目指して 4,400平方メートルの敷地に大坪第二小学校の工事が着々と進んでいます。

▼伊万里富士に千本桜の名所を(11/28)

市民参加の名所づくりに 370名が参加、交響詩の作者、片岡繁男先生も汗だくでした。



▼取り追いの火祭り(12/12)

一昨年復活した二里町大里八幡宮の取り追い祭りが勇壮に開かれました。



麻しん(はしか)予防接種のお知らせ

麻しん(はしか)の予防接種を次のとおり実施します。

- ▲対象者 昭和55年7月1日～56年6月30日生まれの幼児。
- ▲料金 無料

▲接種方法 接種日の5日前までに直接医療機関へ申し込む。

- ▲対象 市内に居住する幼児
- ※個人通知は致しません。詳しくは保健センター(☎③2111)へ

あなたのアイデア作品を

市は、第7回生活展に展示する作品、リフォーム、手芸、子供の普段着など日常使うあなたのアイデア作品を募集します。

- ▲提出期間 1月10日～2月5日
- ▲提出先 市民相談室 町公民館
- ※入賞者には記念品を贈ります。

昭和57年度麻しん定期予防接種日程表

町名	医療機関名	接種月日	時間	町名	医療機関名	接種月日	時間	
伊万里	一番ヶ瀬 医院	1月25日	10:00~17:00	大川	山口 医院	1月25日	10:00~12:00	
	今里 医院	2月1日	14:00~16:00		松浦	近藤 医院	1月25日	10:00~12:00
	岡村 医院	1月25日	9:00~17:00			日浦 医院	2月1日	14:00~15:00
	加茂 医院	2月1日	13:00~15:00			福岡 医院	1月25日	10:00~12:00
	口石 病院	1月25日	14:00~16:00		二里	井手 医院	2月1日	13:00~14:00
	隅田 病院	2月1日	9:00~17:00				市民 病院	2月1日
	夏秋 医院	1月25日	13:00~14:00			毛利 医院	1月25日	9:00~11:30
	前田 病院	1月25日	13:30~15:00		東山代	山元 病院	1月25日	13:30~15:00
	日高 医院	2月1日	13:30~17:00				立石 医院	2月1日
	山口 病院	1月25日	15:00~16:00		山代	池田 医院	2月1日	10:00~12:00
黒川	小島 病院	1月25日	13:30~14:30		社会保険浦の崎病院	1月25日	9:00~12:00	
波多津	小島 医院	2月1日	13:30~14:30		西田 病院	1月25日	14:00~15:00	
南波多	小島 医院	1月25日	14:00~15:00		博仁会 医院	1月25日	15:00~16:00	
	助広 医院	2月1日	14:30~15:30		樋口 医院	2月1日	11:00~12:00	
大川	平山 医院	2月1日	13:00~15:00		水上 医院	1月25日	11:00~12:00	

所得税の還付申告は早目に

サラリーマンの方は、勤務先で年末調整を済ませると、ほとんどの方は確定申告をしなくてもよい仕組みになっていますが災害を被ったり、多額の医療費を支払ったり、住宅を新築、購入した方などについては、特別の控除があり、確定申告をすれば、すでに源泉徴収した税金が返ってくる場合があります。

還付申告は1月から受けます。還付申告はお早目に!

消火器の訪問販売にご注意

最近、消防署の名をいつわるなどして消火器の訪問販売がなされていますが、異常に高い価格で購入したなどの苦情が相次いでいます。

消防署では、消火器の販売、斡旋はしていません。不信な販売行為については消防署へ連絡ください(☎③431)



1月の市民会館行事

- 9日(日) 開演 14:00 (5,000円)
18:00 (3,000円)
美空ひばりショー
- 15日(土) 10:00~14:00
昭和58年成人式
- 22日(土) 13:30~16:30
教育講演会
- 23日(日) 10:00~ 2,000円
はぐれ民謡発表会
- 25日(火) 13:00~16:30
同和問題講演会
- 31日(月) 10:30~ (1,500円)
13:30~ (1,200円)
「ジャックと豆の木」

郵便局だより

巡回健康診断

(無料)のお知らせ

郵政省では、簡易保険事業として検診車による巡回健康診断を行います。ご希望の方は受診してください。

▲日時 1月25日(火)午前9時~午後3時(受付2時半まで)

▲場所 市中央公民館

▲検診内容 血圧測定、検尿、血液型、心電図、健康相談

※胸部レントゲン検査と胃レントゲン検査は午前中で締切ります。

▲申込方法 伊万里郵便局に直接申込み下さい。☎③3490

スポーツあれこれ

第18回中島杯ロードレース

▲日時 1月15日(成人の日)

○中学の部 女子の部...11時発

○一般の部 ジュニア...12時発

▲コース (折返し)

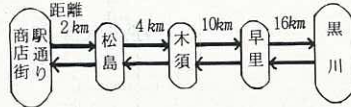

第36回東西松浦駅伝大会

▲日時 1月30日(日)11時発

▲コース

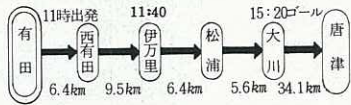

▲参加 20チーム



青えんぴつ

市内の桜の名所、高尾山公園の階段に手すりが出来ました。

これは波多津町浦の吉田町造さんが寄贈されたものですが、急勾配の階段もこれで安心、とたいへん喜ばれています。花の季節が待ちどおしいですね。

さて今年(いし)は亥年、広報いまりもみなさんの便りの欄がそろそろ定着してきました。犯罪や非行のない住みよい町、軒から軒へ心の交う町づくりには、まず言葉を交すことが第一歩です。

そこでみなさんの声をどんどん掲載する予定です。今年も広報いまりをどうぞよろしく。

- ◆草場タキ(亡長男東一 黒川町奥野)
- ◆川杉ミサ子(亡夫茂盛 " 椿原)
- ◆福川裕司(亡父正一 " 大黒川)
- ◆山崎秀明(亡母母マチ " 塩屋)
- ◆杉山 充(亡母ヒサノ " 花房)
- ◆鶴田タイ(亡夫俊郎 波多津町煤屋)
- ◆高森 茂(亡二男顕 " 辻)
- ◆川島シズエ(亡夫秀一 松浦町東分)
- ◆原口廣治(亡妻キサ " 下分)
- ◆原田勇一(亡妻禮以(二里町川東)
- ◆池田寿人(亡父九平 " " 内の馬場)
- ◆栗山秀男(亡母春子 松島町松島)
- ◆畑中 勇(亡母トリエ 木須町木須西)
- ◆井手 昭(亡二女久枝 大坪町六仙寺)
- ◆岡部ミツエ(亡伯母タメ 瀬戸町漁港)
- ◆荒木英子(亡夫亮平 大川内町市村)
- ◆小林正義(亡母ナツ 立花町富士町)
- ◆松本夕起子(亡夫和夫 " 西円)
- ◆篤志寄付
- ◆五千円 牧野敏昭(東京都新宿区)

ありがとうございます
ございました

- ◆社会福祉事業費へ
- ◆香典返しを寄付
- ◆野中雅宏(亡父七郎 大川町駒鳴)
- ◆田中辰起(亡父龍治 " 川西)
- ◆宮地正好(亡母イチ 山代町西分)
- ◆副島武夫(亡母ヲキナ " 久原三区)
- ◆東 忠良(亡母ミワ " 楠久津)
- ◆松永モヨ(亡夫昌市 浦の崎)
- ◆黒木千鶴(亡夫亀 " 楠久)
- ◆山口 悟(亡父初市 " 立岩)
- ◆中村治郎(亡母ハルノ " " 立岩)
- ◆川原マサ子(亡夫四郎 東山代町川内野)

- ◆飯盛正義(亡父正喜 松浦町下分)
- ◆ビデオ一式(伊万里少年婦人防火委員会)
- ◆南波多公民館
- ◆熊川武勇(亡妻ミツ 南波多町水留)
- ◆井手政喜(亡父政兵衛 " 谷口)
- ◆市立図書館へ
- ◆図書寄贈
- ◆原田絃一(木須西) ●松井寿美子(柳井町)
- ◆金井田里奈(木須町) ●西トメ子(伊万里町)
- ◆高森照元(立花台四) ●法花京市(瑞穂町)
- ◆井上政子(大川町宿) ●伊東勝見(松浦町)
- ◆江向康子(大川内町市村) 下分)

- ▲六万三、七、一四円 伊万里市連合青年団 (街頭募金を市内の交通遺児へ)
- 川島シズエ(亡夫秀一) 松浦町東分) 老人福祉センター(指定)
- 教育振興奨励基金へ
- 百万円 坂田千恵子(東京都中野区中央 相模宮昭彦先生の香典返しを大川中指定) 相撲場(二百五十万相当) 上田鶴雄 (二里町川東、二里小学校へ)
- ▲体育振興奨励基金へ
- ▲一万円 中島絃一(新天町)
- ▲十万円 中島正人(東山代町里見舞返し)
- ▲ふるさとづくり基金へ
- ▲百万円 道山善一(立花町長生園) 明るいまちづくり推進資金へ
- ▲東山代町公民館へ
- ▲五万円 山口大吾(東山代町天神 叙勲 記念として)
- 【大川内公民館】
- 内山勘一郎(亡妻ツヨ 大川内町平尾)
- 【二里公民館】
- 山口芳行(亡妻ナラミ 二里町金武)
- 池田栄子(亡夫広毅 " 中田)
- 田中重人(亡母スズ " 金武)
- 前田千代乃(亡父菊太郎 " 西八)
- 池田寿人(亡父九平 " 内の馬場)
- 乙成フミ(亡夫繁雄 " 古子)
- 大川内邦子(亡夫輝昭 " 川東)
- 【黒川公民館】
- 山崎秀明(亡伯母マチ 黒川町塩屋)
- 福川裕司(亡父正一 " 大黒川)
- 消防本部へ

こどものページ

▼今年はいのしし年。みんなで力を合わせれば、おすもうさんにも負けないぞ!!

すもう場を ありがとう

二里小学校すもう場開き

二里小学校に新しい土俵ができて、11月29日、大ずもうの二所の関、浜風親方や麒麟児、鳳凰大徹関ら8人を招き、すもう場開きがありました。

このすもう場は、二里町川東の上田鶴雄さん(39)が「子どもたちの体力づくり、健全育成に役に立てば」と寄贈されたものです。折からの雨の中、元気いっぱい子どもたちとにこにこ顔のおすもうさんの楽しい取り組みがくりひろげられました。



 こんなに大きくなりました

東京の五つ子ちゃんから写真



▲こんなに大きくなった五つ子ちゃん

東京で一昨年(昭和56年)の9月に生まれた五つ子ちゃんから竹内市長へお礼の写真が届きました。

五つ子ちゃんのお父さんは、東山代町里出身の田中幹彦さんです。誕生祝いに竹内市長が、五つ子ちゃんの名前、朝、翼、光、緑、都を刺しゅうしたベビーガウンを贈りましたが、いまではこんなに大きくなり、ほらぴったり。伊万里のみなさん、はじめまして。ほくらもみんな元気です。これからも仲良くしてね(東京都新宿区神楽坂3の1)

※こどものページでは子供たちのイラスト・マンガおたよりのはがきをおまちしています。

市役所だより 58 1月号

積み過ぎや過労 運転はやめましょう

過積載、過労運転は、重大事故につながる危険や交通に悪影響を及ぼします。

貨物運送に関係ある事業所、荷主及び関係行政機関が一体となり、交通事故の絶滅を期し、快適な交通ができるよう、運動が展開されています。

過積み・過労「しない・させない・たのまない」ように、お互いが注意しましょう。



同和問題講演会

同和对策事業特別措置法が昭和57年3月31日で失効し、新たに地域改善特別措置法が4月1日から5か年の時限立法として制定されました。

市民のみなさんの同和問題に対する理解と認識を一層深めていただくため、同和問題講演会を開催します。多数のご参加をお願いします。

▲とき 2月3日(木) 13時
▲ところ 伊万里市民会館

新春たこあげ大会

中央公民館は手づくりのたこあげ大会を開きます。

▲とき 1月23日(日) 13~15時
▲ところ 国見台公園
▲指導 日本風の会田中秀雄

ソフトチームの登録

市ソフトボール協会は、協会主催の大会に参加されるチームの登録を次のとおり受付ます。

- ▲申込期限 2月25日(金)
- ▲登録用紙 各公民館に準備
- ▲登録料 6,000円(年間)

チーム登録時に事務局へ納入登録されるチームは協会事務局(伊万里市松島町、古賀常六 電話③2393)へお申し込みください。

お年寄りに雌牛を貸し付けます

市では繁殖用雌牛を高年齢者へ無償で貸し付けていますが、その希望者を受付けています。

これは高齢者等肉牛飼育モデル事業として、市内に居住する60歳以上の方を対象に5年間の

貸付期間で行っているものです。

今回は10~12頭を3月に導入する予定ですので、借受けを希望される方は、早めにお申し込みください。※詳しくは市農林水産課までおたずねください。

12月の物価(食品)の動き

単位:円(県民生活課調 S 57. 12. 8)

調査対象は、県内小売店65店舗、うち市内は6店舗

品名	銘柄・規格	県平均	伊万里市		
			平均	最高値	最安値
砂糖	1kg 上白糖	255	257	298	230
食用油	サラダ油ポリ容器700g	372	386	410	358
たまねぎ	1kg	120	104	130	88
キャベツ	1kg	98	112	150	80
きゅうり	1kg	299	293	375	200
レタス	1kg	222	173	308	119
鶏卵	10個 Mサイズ	185	173	210	128
豚肉	100g もも肉	149	143	170	130
牛肉	100g もも肉	287	128	312	240
牛乳	1ℓ紙容器入り(加工乳除く)	239	225	280	178
即席中華めん	100g 袋入り	63	64	70	58
インスタントコーヒー	150g	975	1,020	1,060	1,000
食パン	1斤	144	147	150	140
味噌	1kg袋入り普通品	350	366	375	350
サバ	100g 丸25~35cm	75	75	90	60

◆消費生活相談のお知らせ◆ 市では、消費生活相談員を置いて消費生活に関する苦情の処理や相談に応じております。お気軽にお尋ねください。
相談日 毎週月曜日 午前10時~午後4時 受付場所 市役所 1階 市民相談室
(電話 ③-2111 内線 225・226)

し尿汲み取り手数料を改定

2月1日から実施

現行のし尿汲み取り手数料は昭和56年2月から適用されていますが、人件費や諸経費の高騰などもあり、県内各市の状況な

ども検討して次のとおり改定することが議会で可決されました。改定手数料は2月1日から実施されます。

し尿汲み取り手数料改定表

区	分	改定料金(円)	改定前(円)	
定額制	世帯割	205円	200円	
	人員割	1人につき月額	140	135
一般世帯	回数割 (汲取申込回数が月2回以上の場合)	2回目から1回につき	330	330
		従量制 一般世帯以外のものおよび定額制によりがたいもの	18リットルまでごとに	91

水道工事は指定店で

■給水装置の新設・増設・改造修理などは、必ず水道部または市指定水道工事店へお申し込みください。

■水道に異常があるときも水道部または市指定工事店へ。休日や夜間は市役所当直室まで連絡ください。(☎③2111)

工事店名	住所	電話番号
有 嶋崎設備工業	山代町楠久183	⑧0017
久保田商会	松浦町山形4749~1	⑥2026
有 朝日設備工業	二里町中里甲530	②5265
伊万里設備	新天町538~7	③2616
川井産業株	新天町619	③2185
リンナイ設備	立花町3427~3	②5158
有 新生商会	新天町578	③2827
犬塚ポンプ店	東山代町長浜	③3098
弘川電気商会	黒川町小黒川	⑦0059
九州電気工事株伊万里営業所	松島町二本松88~1	③5245
高森商店	波多津町辻524	⑤1170
藤本電器店	山代町久原1683	⑧2578
寿屋商店	大川町大川野3756	⑨2036
誠和設備工業有	立花町2107~1	③5009
瑞穂設備	二里町大里甲2309~1	③6240
有 久保設備	山代町立岩3355	⑧4401
川菱設備株	二里町八谷搦112~23	③5181
相生設備株	脇田町札の元1240~5	③9060

国鉄ギフトカード

新発売!!

国鉄では1枚500円のギフトカードを新しく発売しています。これは全国の駅や国鉄のきっぷを発売している旅行会社の窓口できっぷ(定期券を除く)と引換えることができ、何枚でもいつでも使えます。

贈答用や冠婚葬祭のお返しなどにご利用ください。

このほか特別企画割引乗車券は、新幹線を往復利用して

- 東京引ききっぷ……29,500円
 - 大阪引ききっぷ……20,000円
- と飛行機より格別安あがりです。1月16日から3月16日までは、「ひかり&京都」で冬の京都の旅を20,000円で発売します。



郵便貯金

婦人モニター募集中

郵政省は、為替貯金事業の制度や業務内容などについての婦人モニターを募集しています。

これは利用者の意見や要望を聴いて業務の改善やサービスの向上に役立てるものです。

▲募集期間 1月4日~31日まで

▲応募要領

郵便はがきに住所、氏名、年齢、電話番号、応募の動機または貯蓄への感想、各種モニター経験の有無を記入し、近くの郵便局へ送付する。

※詳しくは、もよりの郵便局へおたずねください。

※国鉄松浦線を一人でも多く利用して存続を図りましょう。

2月1日から

老人保健制度がスタート

国民健康保険（以下「国保」といいます。）や各種保険の医療費は、高額療養費の増加や老人医療費の影響により毎年上昇の一途をたどっています。

そこで老人保健法による新しい制度が今年2月1日から実施されることになり、これからの高齢化社会にそなえて老人の医療費を国民が公正に負担しようということで総医療費を医療保険や国・県・市の公費及び本人の一部負担金でまかなうことになりました。



問い合わせ先

2月1日から実施される老人保健法について特集号を発行します。これからおとしよりは、「保険証」と「健康手帳」を使ってお医者さんにかかることになります。老人保健についての詳しいおたずねは、

- ◎市福祉事務所社会係
(☎③ 2111内線 256番) へ。
- ◎保健事業は市保健センター
(☎③ 2111内線 286番) へ。

70歳以上 (65歳以上のねたきり) の人はすべて加入

老人保健法が施行されますと70歳以上（ねたきりの人は65歳以上）の方の医療費はすべて新しい制度のもとに運営されます。現在おとしよりは、国保や国保以外のいろいろな医療保険で受診されていますが、2月1日からは、すべてのおとしよりが老人保健で医療を受けることになります。

の効果を高めようとするものです。

老人保健制度の主な点は、診療機関に対する保険者負担分の医療費の支払い制度の改正と、患者一部負担金制度の新設および成人病予防を目的とした40歳以上の方に対する保健事業制度の創設です。

ただし、いままでの健康保険加入の制度は、変わりませんので各種保険の被保険者、扶養家族としての資格はそのままです。

新しい制度では、老人の医療費は現行の無料から一部負担金が必要になります。また保健事業として40歳以上の人を対象に①健康手帳の交付②健康教育・相談③健康診査④機能訓練⑤訪問指導などがあり、予防からリハビリテーションまで総合的に実施して、医療と保健事業相互

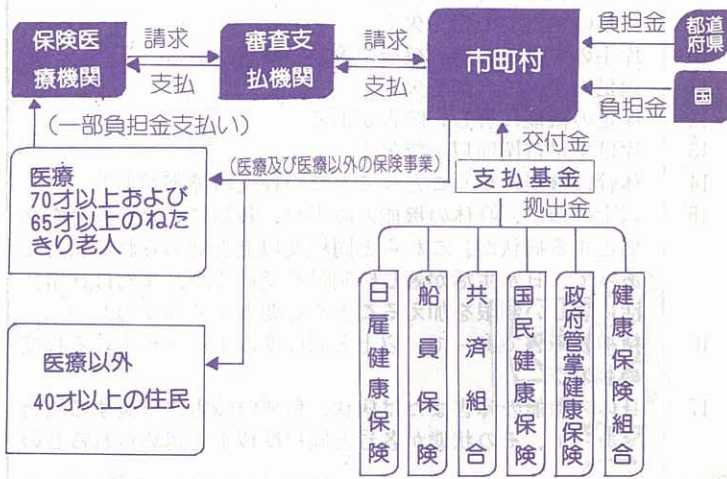

1 いままでとどう違うか

70歳（ねたきりの人は65歳）以上の人が診療を受ける場合

①一部負担金を支払う

いまでは、老人医療費助成制度により、老人医療費は無料でしたが、これからは医療費の一部を自己負担することになります。外来の場合1か月に400円、入院の場合2か月を限度として1日に300円となっております。

（詳しくは、④お医者さんへかかる時のところで説明します。）

②診療の場合は健康手帳と保険証の提示が必要です。

いまでは、診療を受ける際病院、診療所の窓口へ「老人医療費受給者証」と「保険証」を提示していましたが、これからは市から交付された「健康手帳」と現在加入している「保険証」

2 いつから老人保健に替わるか

①2月1日現在で70歳以上の方とねたきりの65歳以上の方は2月1日からです。

②2月1日以降に70歳になれる方とねたきりの人で65歳に

を提示して診療をうけます。

③所得制限はありません

いまでの老人医療費支給制度は、老人やその家族の所得が一定額以上あるときは対象となりませんでした。これからは所得に関係なくすべての老人の方が老人保健で医療を受けられます。

到達される方は③の手続が必要です。

(イ) 70歳とは…

老人保健による医療は、70歳の誕生日の属する月の翌月から開始されます。ただし誕生日が月の初日であるときはその月から開始されます。たとえば誕生日が2月10日であれば3月から3月1日であれば3月から開始されることとなります。

(ロ) ねたきりの人とは…

ねたきりの人とは、65歳以上70歳未満の人で、左の表に掲げている程度の障害の状態にある人をさし、市長の認定を受けた人をいいます。文字通りのねたきりの人とは限りませんからご注意ください。65歳以前からねたきりの人は、65歳になって認定を受けた日の翌月、また65歳以上でねたきりになった人は認定を受けた日の翌月から老人保健による医療が開始されます。ただし、いずれの場合もその日が月の初日であれば、その月からとなります。

ねたきりの人の障害の程度

程度	障 害 の 状 態
1	両眼の視力の和が0.08以下
2	両耳の聴力損失が80デシベル以上
3	平衡機能に著しい障害がある
4	咀嚼（たべものをかむ）の機能を欠く
5	音声や言語機能に著しい障害がある
6	両手のおや指とひとさし指または中指を欠く
7	両手のおや指とひとさし指または中指の機能に著しい障害がある
8	片手の機能に著しい障害がある
9	片手のすべての指を欠く
10	片手のすべての指の機能に著しい障害がある
11	両足のすべての指を欠く
12	片足の機能に著しい障害がある
13	片足を足首関節以上で欠く
14	体幹の機能に歩くことができない程度の障害がある
15	以上のほか、身体の機能の障害や、長期にわたる安静を必要とする病状が、これらと同程度以上と認められる状態であって、日常生活が著しい制限を受けるか、または日常生活に著しい制限を加えることを必要とする程度のもの
16	精神の障害であって、以上と同程度以上と認められる程度のもの
17	身体の機能の障害または病状、精神の障害が重複する場合であって、その状態が各号と同程度以上と認められるもの

3 資格の取得と手続き

こんなとき	手続き	いつまで
2月1日現在で70歳以上の人	市役所において事務手続きをいたします	市役所から一月中に健康手帳を配布します。なお、一月末日までに届かない場合は市役所までご連絡下さい。
70歳になったとき	保険証を添えて市役所に届出る	70歳の誕生日までに
転入してきたとき	保険証を添えて市役所に届出る	14日以内に
転出するとき	健康手帳を添えて市役所に届出る	転出する前に
死亡のとき	死亡届出義務者が死亡した者の健康手帳を添えて市役所に届出る	14日以内に
市内で居住地を変更したとき	健康手帳を添えて市役所に届出る	14日以内に
加入資格を失ったとき	生活保護をうけるようになったときは、健康手帳を添えて市役所に届出る	すみやかに
2月1日現在で65歳以上70歳未満までの状態にある人	国民年金証書、障害年金証書、または医師の診断書および保険証を添えて市役所に認定の申請をする	法律施行前になるべくはや
65歳を過ぎたとき	右に同じ	ねたきりにな

4 お医者さんへかかるとき

①外来の場合

外来で診療をうける場合は、一つの医療機関(病院、診療所)に1か月400円の一部負担金を最初の診療の日に支払います。これは毎月支払います。

★1か月とは……

1か月とは月(暦日)を単位に計算し月の1日から終りの日までです。したがって月の終りの日に受診し、翌日の1日にも受診したというような場合は、前の日も次の日もそれぞれ400円支払わなくてはなりません。一度400円払えば、その病院、診療所にはその月は支払う必要はありません。

★一つの医療機関とは……

たとえば、1か月に胃が悪く

て内科にかかりながら、眼が悪くて眼科の病院にかかったような場合、病院、診療所が変わるごとに1か月400円支払います。総合病院では、各診療科を一つの医療機関として取り扱いますので、各診療科ごとに1か月400円支払います。ただし、医師の指示のあった場合は複数の診療科を受診しても400円で済みます。総合病院以外でも、一つの病院、診療所に医科と歯科のあるような場合、医科、歯科は、それぞれ別の医療機関として扱われ、両方に400円支払うこととなります。

②入院の場合

入院の場合は、1日300円の一部負担金を2か月間だけ支払います。(健康保険や共済組合の

被保険者本人が入院した場合は、50日間となります)ただし、入院中70歳の誕生日を迎え、老人保険の医療に切り替った人は、その時点で2か月以上入院していれば一部負担金を支払う必要はありませんが、2か月未満の場合は2か月までの残りの期間だけ一部負担金を支払うこととなります。70歳をこえていて2月1日以前から入院している人も同じ取扱いになります。ここで注意しなければならないのは、いったん退院して再度入院したような場合、再入院した日から2か月間また一部負担金を支払うこととなります。



外来は1月につき400円
入院は1日300円支払い

5 医療費の支給

次のような場合、医療費は一時本人が立て替え払いし、あとで市役所に請求して払い戻しを受けることとなります。いずれの場合も市長がその必要あったと認めた場合に限りです。

①緊急に診療をうけなければならない場合、近くに保険の医療機関がないなどの理由で、保険の医療機関以外の病院、診療所で診療をうけたとき。

②旅行中など緊急やむを得ない事情で「健康手帳」を提示できなかった場合。

③骨折、脱臼などで柔道整復



窓口へ健康手帳と保険証を

師の手当をうけたとき、または保険医の同意を得てあんま、はり、灸などの治療をうけたとき

④治療のため必要なコルセットなどの治療用具を購入したとき。

⑤基準看護でない病院へ入院

して、病気がとくに重症である場合、付き添い看護の者を雇ってその費用を支払ったとき。

⑥入院または転院の場合、歩行困難で自動車を利用し、その運賃を支払ったとき。

ただし、⑤⑥の場合は、事前に市長の承認が必要です。

6 健康手帳の交付

市役所から交付される健康手帳は、70歳以上の人（65歳以上のねたきりの人）にとっては、老人保健による医療をうけられる資格証明書ですが、それにはまた自らの健康管理と適切な医療を確保するための健康診査記録など、老後における健康の保持増進のための必要な事項が記載してあります。

40歳以上の人でも、健康管理

上必要と認められる人や、希望される人には「健康手帳」の交付がうけられます。

お医者さんにかかる場合は必ず「健康手帳」と「保険証」を保険の医療機関窓口で提示してください。これは「健康手帳」によって受診資格をまた「保険証」によってどの医療保険の加入者を明らかにするためです。

7 40歳以上への保健事業

老人の病気には慢性的なものが多く、いつまでも健康を保つために、壮年時代からの健康管理が大切です。このため、40歳以上の人を対象に、予防からリハビリテーションまで一貫したきめ細かい健康管理を行います。

医療以外の保健事業では、次の6項目を行います。

①健康手帳の交付

70歳以上の人、および65歳以上のねたきりの人には、健康手帳を交付しますので、これによって診療をうけます。

②健康教育

40歳以上の人とその家族を対

象に、医師、保健婦、栄養士などを講師として、保健学級を行います。

③健康相談

40歳以上の人とその家族を対象に、健康相談を行います。

④健康診査

成人病の早期発見や予防のため、計画に基づき循環器診査とがん検診を中心に年1回行います。なお子宮がん検診は30歳からうけられます。（一部負担金があります）

⑤機能訓練

からだがかたくなったり、機能が低下している40歳以上の

老人医療受給者証返還のお願い

老人保健法の2月1日スタートにより現在の老人医療受給者証は1月31日で無効となりますので、各地区駐在員・区長さんまたは、出張所まで返還してください。

人に、機能の維持回復をはかるため、訓練を行いません。

⑥訪問指導

40歳以上でねたきりの人に対し、保健婦などが訪問して、療養の方法や看護方法などの指導を行いません。

保健だより

'83

No. 10

編集：伊万里市保健センター（☎③2111 内281・286）



スポーツ少年団マラソン大会

カゼを早く治す法

◎ 安静 第一

カゼをひいてしまったら、なによりもスタミナのある食事をとり、暖かく安静にして、ウィルスの力が衰えるのを待つ以外にありません

◎カゼをひきはじめの食事

カゼをひいたら、食事は次の点に気をつけましょう。

- ①食欲減退がみとなるので口あたりのよいものを選ぶ。
- ②消化のよいものを選び、消化により調理法で食べる。
- ③栄養価の高いものを食べる。

この3つの条件にあった料理としては、暖かい鍋物やシチュー、茶碗蒸し、プリンなどがあります。時期的に手にはいりやすいみかんは、ぜひとりたい食品です。

◎ 汗を出そう

カゼをひいて熱があるときからだを暖め、汗を出して熱をとるというのもひとつの方法です。

民間療法では、にんにくをすって飲んだり、卵酒を飲むといった方法が昔からありますが、これはからだを暖め発汗作用を促進させるという意味では有効です。

◎「禁煙」をしよう

タバコの吸いすぎはのどを痛め、呼吸器に害をあたえることから、冬の間はとくに、カゼのウィルスが侵入しやすい状態をつくります。これが、カゼをひいた場合にはのどの調子を一層悪くしますので、タバコは吸わないほうがよいでしょう。

こんにちは 保健婦 です



紫村悦子

母子健康手帳について

（よいおかあさんになるために）

母子健康手帳は、おかあさんとお子さんの健康を守るための大切な手帳です。妊娠したら早めに市役所で交付してもらい、よく読んでみましょう。妊娠中や子供の発育状態など、おかあさんが気付いたことをそのつど記録して健康管理に役立てましょう。妊産婦検診、乳幼児検診や予防接種を受けるときには必ずもって行きましょう。

粉ミルクを支給

▲対象（市内全域）

- 所得税を納めていない世帯の妊産婦。
- 所得税を納めていない世帯で体重が標準体重よりも10%以下の乳児。

▲支給期間

妊婦 妊娠5ヶ月目～6ヶ月間
産婦 出産の翌月～3ヶ月間
乳児 生後4ヶ月目～9ヶ月間
※該当者は母子健康手帳、印鑑を持参のうえ市保健センターへおいでください。

健康伝言板

第3次結核検診がはじまります。通知をうけられた方は、ぜひ受診してください。

保 健 コ ー ナ ー

問い合わせ先：伊万里市保健センター ☎3-2111内線 281・286

三種混合予防接種

(百日ぜき・ジフテリア・破傷風)

- ▲対象者 2歳～4歳の幼児
 ▲接種方法
 1期：3～8週間の間隔で3回接種
 2期：1期の3回接種後1年以上、1年半以内に1回接種

▲接種日時

- 毎月第3、第4金曜日
 ○13時30分～14時30分

▲場 所

市保健センター

※母子健康手帳、問診票をご持参ください。

成人病・母子相談

午前中は成人病相談、午後は母子相談を行います。

▲期 日

- 2月1日、8日、15日、22日

▲場 所

市保健センター
 ▲成人病相談 血圧測定、検尿、高血圧の予防、生活相談など
 ○時 間 9時30分～11時30分

▲母子相談 妊娠、分娩、産褥

期の保健衛生、育児相談など
 ○時 間 13時～15時

巡回成人病相談

▲期日と場所

- 2月7日(月)
 午前 大川公民館
 午後 松浦公民館

○2月14日(月)

午前 波多津公民館
 午後 黒川公民館

○2月21日(月)

午前 山代公民館
 午後 東山代公民館

○2月28日(月)

午前 二里公民館
 午後 南波多公民館

▲受付時間

午前 9時30分～11時30分
 午後 13時～15時

▲相談内容 血圧測定、検尿、高血圧の予防、生活相談など。

4か月児・7か月児健康診査

▲対象者(市内全域)

4か月児 57年10月生まれ
 7か月児 57年7月生まれ

▲期日・時間・場所

- 2月17日(木) 7か月児
 2月24日(木) 4か月児
 ○13時30分～14時30分受付
 ○市保健センター

▲検診内容

医師の診察、育児相談など。

1歳6か月児健康診査

▲対象者 昭和56年7月生まれの幼児(市内全域)

▲日時と場所

- 2月10日(木) 受付13時30分から14時30分
 ○市保健センター

▲検診内容 ○身体の発育と栄

養状況 ○身体の疾病と異常の有無
 ○歯の疾病と異常の有無
 ○検尿など

ツベルクリン注射とBCG予防接種

▲対象者 昭和54年11月1日から昭和54年12月31日生まれの幼児

▲期 日

- ツベルクリン 2月2日(水)
 ○BCG接種 2月4日(金)

▲時 間 13時30分～14時30分

▲場 所 市保健センター

※ツベルクリン注射を受けないとBCG予防接種は受けられません。

○3歳児ですでに接種が済んでいる場合は必要ありません。

子宮ガン検診

▲料金 500円

▲期日・場所・対象地区

- 2月25日(金) 大坪公民館(大坪町全域)

▲受付 13時～13時30分

※妊婦と30歳未満の方は受けられません。

胃の集団検診

▲料金 750円

▲期日、場所、対象地区

- 2月16日(水) 大坪公民館(柳井町、白野、祇園町)
 ○2月23日(水) 大坪公民館(永山、屋敷野、古賀)

▲受付

8時50分～9時30分

※前日の午後10時以降、飲食物を食べないでください。

※胃の手術を受けたり、治療を受けている方、妊婦、40歳未満の方は受けられません。