

広報 いまり

発行 昭和58年3月1日 伊万里市役所総務部秘書課 (☎32111 〒848) №349

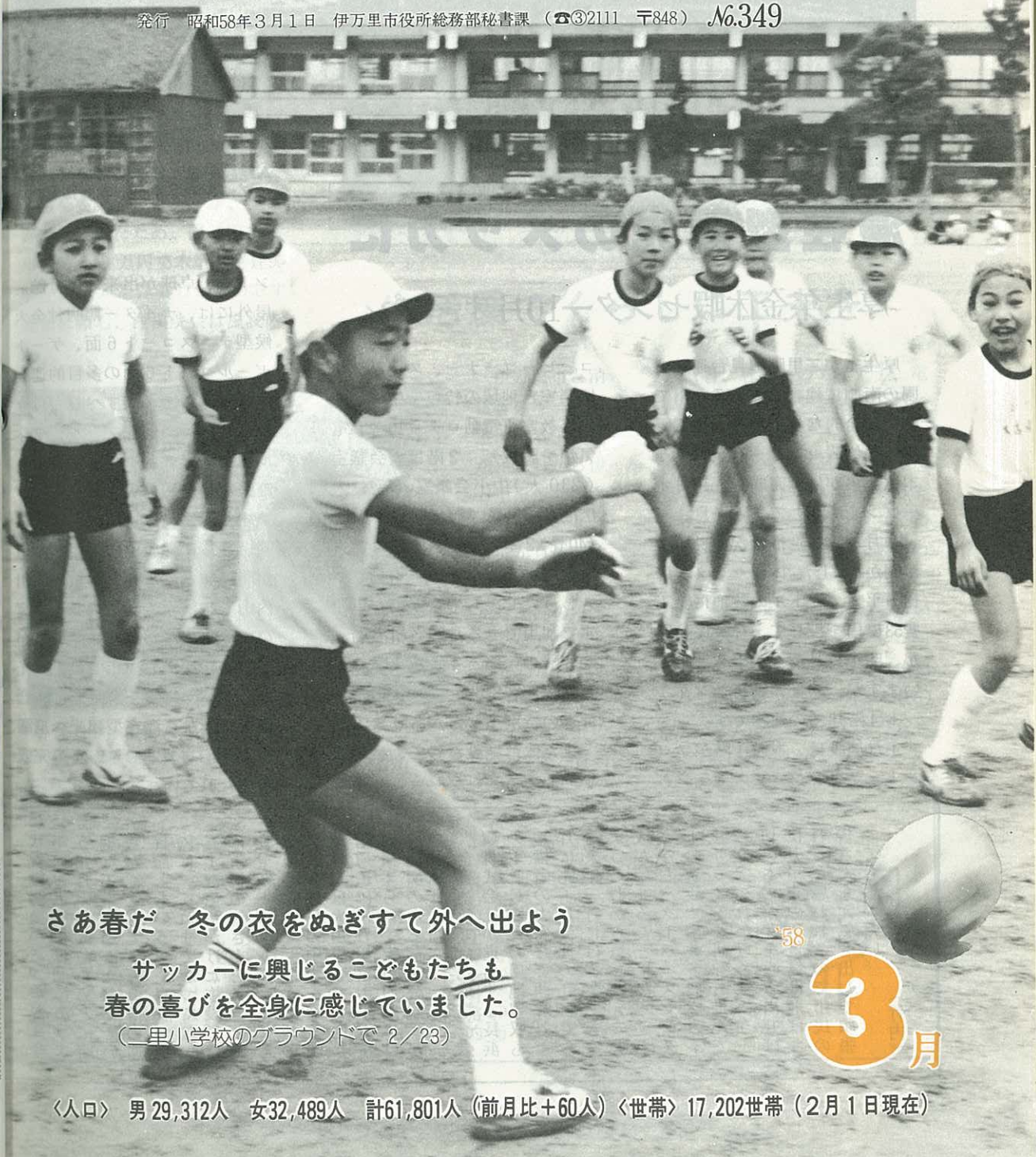

さあ春だ 冬の衣をぬぎすて外へ出よう

サッカーに興じるこどもたちも
春の喜びを全身に感じていました。

(二里小学校のグラウンドで 2/23)

58

3月

〈人口〉 男 29,312人 女 32,489人 計 61,801人 (前月比+60人) 〈世帯〉 17,202世帯 (2月1日現在)

だより

分・

崎・

三区

第2・

・ 釘島

丁目・

野・

町・

古賀

井樋・

町・

須東・

天町

・ 今

町・

上井町

方

仲町・

方

会

所

分)

場合

系 (☎

。

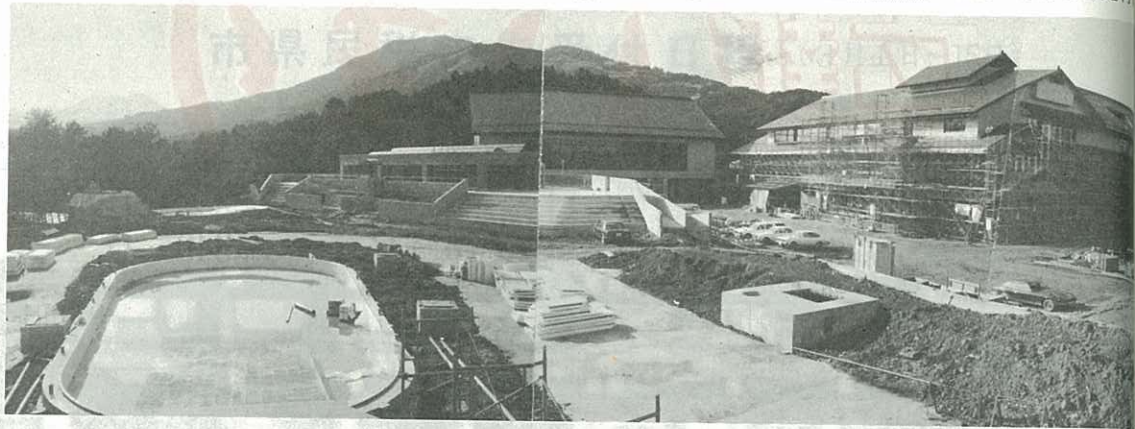

▲建設が進む休暇センター
プールスライダーから撮影

滞在型観光のメッカに

厚生年金休暇センター10月オープン

厚生省が二里町国見台運動公園の南側に建設している九州で初の総合的な福祉施設、佐賀厚生年金休暇センター(仮称)は、本体工事がほぼ完成し、10月オープンをめざしてあと一息。

2月12日に進捗状況の説明会が開かれました。休暇センターは12万平方メートルの敷地に総工費53億円を投じて、社会保険庁が、55年12月から工事を進めています。鉄骨、鉄筋コンクリート4階建ての建物です。

主な施設は、本館1階がフロント、ラウンジ、レストラン、

コーヒーコーナー、スナックや娯楽室と地域の特色を生かした陶芸教室(電動ロクロ10台、電気炉を設置)。2階は大会議室(230人)中小会議室5室、大広間(103畳、舞台付)、中広間(40畳)2室と茶室。3階は、大・中浴場(サウナ、バイプロバス、うたせ湯)や家族湯、車いすで利用できる身障者用浴場、

3階の一部と4階が117人収容の和洋客室32。バス、トイレ付きの特別室などがあります。

また体育施設として、バスケット、テニス、バレー、バトミ

ントン、卓球が出来る体育館。屋外には、ナイター照明付全天候型テニスコート6面、ゲートボールコート6面の多目的運動場や30メートルのすべり台付き流水プール、幼児プール、フィールドアスレチック、展望台や散策路などがあります。

すぐ北側には、国見台運動公園、さらに建設中の腰岳の林道が開通すれば、秘窯の里「大川内山」を結んで関所のある藩窯公園へとつながる観光コースができます。伊万里市では、観光とスポーツ行事を誘致して、通過型観光から滞在型観光へ飛躍するチャンスであり、その完成がまたれています。

状況説明会があったが、今年のお供日には間にあうよう九月いっぱいをめどに順調な工事経過をたどっているが、まるで伊万里市の迎賓館ともいうべく完成の暁には、これまでかつてない五十数億をかけた施設だけに市民の皆さんをアッと驚かせる一大プレゼントになると思われる。しかもその背後の腰岳の中腹を通る過疎林道は大川内まで完通し沿道には伊万里富士千本桜が植えられ、大川内山には「関所のある藩窯公園」ができてあがる。

企業誘致では九州電子金属株式会社が進出する長浜のI・C団地の用地買収も地権者の大変なご理解で二月に完了し会社の計画である来年一月には操業できるようこれから急ピッチの造成が始まることになる。

なおバターライズセンターの誘致や南波多農協のイマリワインの研究も進んでおり、これからこういう一切のものが芽を吹き出せば伊万里市の不景気は飛ばされると思われ、市民の皆さんも元気を出して頑張ってもらいたい。

(竹内)

1で、去る二月十二日進捗

東
の滝
1日
診
あり、
民病
師が
てい
里の
診療
が老
事業
平方
建築

滝野診療所が完成

東山代町滝川内、川内野地区の滝野診療所が改築完成、2月1日落成式が行われました。診療所は、東山代村時代からあり、29年の市政発足により市民病院の分院になりましたが医師がいなくなり存続が危ぶまれていました。昭和40年から市が里の立石医院の西田惣次院長に診療を委託していますが、建物が老朽化したため、同じ場所に事業費940万円で木造平屋建96平方メートルを建築したものです。建築に際し、西田院長は施設の

整備費として100万円を寄付さ

れました。

市は、落成式で長年地域の診療に貢献された西田院長に感謝状を贈りました。



▲滝野診療所の落成式

生活展でくらしに工夫を

伊万里市と消費者グループが主催する生活展が、11日から伊万里玉屋で開かれました。

折からの連休と重なり、初日から主婦のみなさんが大勢見学しました。

今回は「くらしに工夫を」のテーマで、賢い

消費者、暮らしのアイデア、電気、ガスコーナーがあり、特におもちゃの修理コーナーやコンクリートブロック34個で作った簡易焼却炉などが人気を集めました。また市環境センターに持ち込まれたゴミの中から磁器の花びん、ストーブ、時計など、まだまだ使えるものがいっぱい並べられていました。

アイデアコーナーの人気投票では、浜町の武富エツさん(86)が、残り毛糸で作ったおひなさまが選ばれました。



▲右下が武富さんの毛糸のおひなさま
◎生活展の写真を9ページに特集しています。



国の行財政改革というよりも国の当面の財政収支のつじつまあわせが一方的に地方公共団体にしわよせされて地方交付税大減額の予告をされ、いずこも今年度の予算編成には苦慮しているが、ことしは財源の見込みをつけるにしてもある程度の推移が必要なので伊万里市では当初予算を骨格的予算で編成することにした。

幸い国・県の事業では継続が多く、継続費は国でも心配ないが、もしも国営総合農地開発などことし新規で出していたらとうてい採扱は不可能であったに違いない、ほかにもいくつかそういうものがあり、ホッと胸をなでおろしている。

またこの不景気や財政難の中にも一方においてわが伊万里市では今年度完成する事業があって今後の発展が大いに期待される。

まず厚生年金休暇センターで、去る二月十二日進捗

状況説明会があったが、今年のお供日には間にあうよ

冠婚葬祭アンケート S.57年8月

大川町婦人生活学校

- 大川町に会費制があると知っていますか。
①はい… 443人(97%) ②いいえ… 9人(3%)
- 守っていますか。
②はい… 406人(89%) ②時々……16人
- 会費(2,500円)は……。
①そのままがいい…………… 302人(66%)
②少し値上げしたがいい…… 108人(23%)
- 招待客(150名)の人数は……。
①そのままがいい…………… 336人(73%)
②もう少し増して…………… 23人(5%)
③制限なし…………… 56人(12%)
- 一般客の範囲は。
①一軒一人を原則…………… 321人(70%)
②二人以上でもよい…………… 92人(20%)

※会費制で行った人に(79人)

- ①満足 …………… 53人
- ②不満足 …………… 16人
- ③無回答 …………… 4人

以下葬祭についても設問があります。

大川町の場合は、地区公民館が中心となり、地域ぐるみで取り組んでいます。アンケートの結果では、ほぼ全体にあたる90パーセントが守られています。

2,500円でいったいやれるのだろうか、と思いますが、全体の90%は現状でよいと答えています。また満足度も70パーセントに近く、不満な人にもその理由をさぐり、今後に役立てようというものです。

新生活運動は、私たち自身が生活問題について対話していくことが基本になっています。この運動に取り組んでいる大川町生活学校の岡本さんに登場していただきました。

生活改善のかけ声もなかなか地につかず、燃え上っては消えそしてくすぶり続けていました。

大川町では、コミュニティ委員会が中心となり、町民総意による会員制の結婚ひろう宴が、昭和55年9月から行われ、今年で3年目を迎えました。

2,500円の会費で気軽に招かれ、招く方も引出物の心配もいらず本当によかったと喜んでいましたが、2年目を迎えたころからあちこちでゴソゴソと不満の声が出てきました。

たまたま今年度の生活学校の

昭和58年3月1日発行

2,500円の

2,500円の結婚ひろう宴が、町全体で行われていることを知っていますか。大川町で3年前から新生活運動の一つとして取り組んでいます。とくに立川地区では26年間に1組が会費制で行われています。大川町の婦人生活学校ではこの実態と今後の運動のためアンケート調査を行いました。その内容を知らせしながら、年ごとに華やかになっていく結婚ひろう宴の本来の姿についてみなさんと考えてみましょう。



▲2,500円の料理

町ぐるみの結婚式

大川町宿 岡本いさ子

年間計画についての話し合いの時、会費制へのたくさんの意見が出たのを機会に『会費制の見直し』をテーマとして選び、まず婦人会員だけでも周知徹底をとアンケート調査を行いました。

見直しの重点是、

- ①会費が安いからと一軒から2人は招かない。
- ②宴会は3時間を守るためあいさつを短くし、同窓会的雰囲気にならないよう、新郎新婦を中心に喜びの宴にしたい。
- ③なげ足(おひらき後に家に飲みに行くこと)はやめる。

結婚ひろう宴

- ④料理の内容も毎回、平等に。
 ⑤ネーム入り盃も廃止したい。
 以上ですが、良い点は守り、困ることは話し合って改善できたらと願っています。

また、お世話して下さる委員の方からみた意見もたくさんあるとは思いますが、

住みよい地域づくりには、男性と女性の協力がなくてはなりません。

さいわい新生活運動県大会でも発表のチャンスが与えられましたが、せめて伊万里市内だけでも『会費制』がひろまれば、と大いに期待しています。

心に残る結婚式

結婚は、家と家との新しいつながりとともに二人が一家を構えることを世間が認める儀式でもあります。また、新しい人生の門出をする若い二人にとって、人生のハイライトである結婚式



▲大川町で2月にあった会費制の結婚式

は、生涯の思い出となります。

結婚式の形態は、いろいろですが、ハネムーンやひろう宴は年々豪華になっていくようです。

ではどんな結婚式が望ましいのでしょうか。

結論からいえば、心から二人を祝福してくれる人たちの真心のこもったひろう宴であればいいのではないのでしょうか。

そこには友人たちの祝福はもちろん、二人を育んでくれた

両親の喜び、そして新郎、新婦の夢いっぱい笑顔。

心の底から喜んでくれる人たちが集まる、そんな結婚式はいつまでも心に残ります。

若い二人には、まだ経済的なゆとりがないものです。そこでたとえお金はかけなくても、工夫をこらした素晴らしいアイデアで、一生の思い出となるユニークなひろう宴を考えてみてはどうでしょうか。

住みよいまちづくりのために

大川町では、町をあげて会費制の結婚ひろう宴が行われていることは、すでにお知らせしましたが、この裏には、実際にひろう宴を担当する地区公民館の分館長や主事さんの熱意と住民の側の盛りあがりがあります。

コミュニティ運営委員会の会長の馬場崎さんも、最初に実行する人の勇気とやる気、そして真から祝福してやろうという心を失わないことを強調されており、家庭により、地域により事情や環境は違うけど、会費制の方法が大きく広がることを願っておられます。

住みよいまちづくりを進める新生活運動とは何か、私たちもいま一度考えてみましょう。





わが家のアイドル

中村留美子ちゃん（1歳）

美治、ゆかりさんの長女（西門）
お父さんがサウジアラビアへ
単身赴任のため里帰り。最初
に憶えるのは伊万里弁かな。
やさしい子に育ってネ。



ほほえみ

おねがい **読者読者**

ほほえみ広場はみんなの広場
です。あなたの子育て体験談を
送ってみませんか。

Your Letter

子育てに公式はない

南波多町井手野 小島香代子さん



わが家のこどもたちは、長女
が高2、長男が中2です。

こどもたちが3、4歳のころ
「絵本を読んで」とせがむと、
手当たりしだいにいろいろと読んで
聞かせました。手元の絵本を
読んでしまうと、今度は自分で
つくった物語を話して聞かせた
ものです。2人とも買って与えた
絵本より、私がつくったつまらない
物語の方を今でもよく覚えて
いるといいます。

— そういえば、こどもたちの服

は幼稚園に入るまで手作りで済
ませたものが多かったし、おや
つもできるだけ台所で作りました。
主人も「お金を使わず子守り
をするのは骨が折れる」とい
いながらも竹とんぼや竹馬など
を作ったものです。

結局、子育てには公式はない
と思います。子育ては、それぞ
れの家庭の考え方があるのが当
然ですし、独創的なものが尊重
されなければなりません。

— とはいうものの私自身は、高

校を卒業するとすぐその秋に結
婚しましたので、まだ女学生気
分の抜けないうまま、2人の子の
母親となりました。

もちろん、こどもをどう育て
たらよいかなど考えるゆとりも
まったくありませんでしたし、
今日ほど、子育てが問題視され
てもいませんでした。

朝、学校に出かけるこどもた
ちに声をかけながら、2人とも
すでに私の背たけを追いこして
いる姿に驚いている今日このご
ろです。



健康の窓

心電図について

検査シリーズ 3

成人病と老人病とは、別個の
ものように考えられています
が、元来は同じものです。外国
には成人病と言う名称がありま
せん。

成人病と言うほうが老人病と
言うよりもなんとなく耳ざわり
がよく聞こえるからでしょうか。

成人病は予防対策が何よりも
大切です。

成人病には、高血圧、動脈硬

伊万里医師会

化症を中心とする脳心血管疾患
と糖尿病など、主として中年期
以降にみられる代謝性疾患やガ
ンなどを含むとされています。

今回は、特に心臓病の検査の
うち心電図について述べます。

心電図は、心臓の活動を電流
で記録するものです。心臓病の
全体は判かりませんが、心筋梗
塞、冠不全などの病気は他の検
査法より心電図の検査の方がよ

くわかります。

心電図検査はどんな時に行う
か医師の立場から言えば、その
目的は大體次の3つに分ける事
ができます。①診断するとき、
②治療するとき、③予後（先の
見通し）をみるときです。

また、手術の前、手術中、術
後経過観察のためとることもあ
ります。皆さんご存知のように70
歳以上の老人は、老人保健法で医療
を2月から行っていますが、検査や
治療についてはずい分制限があ
り福祉一步後退の感じがします。



ほほえみさん

お早よう
ほほえみさん



(S34年生)

大川町立川
堤 順子さん

大川農協金融窓口の看板娘。趣味の生け花は未生流の免許皆伝。おまけに学生時代はテニスの選手というスーパーレディ。男性諸君もかないませんぞ。好きな言葉…ただひたすら「愛」理想の男性像 やさしくたよりがいのある人 太陽にはえろの神田正輝さんのような人……。

あの人 この人

いま織り姫

No.21

立花台三丁目 大石 泰子さん (S32年生)

大石さんは、高校時代にテレビで手織りの実演を見て、自分の仕事はこれだと思い、京都の織物会社へ就職。その後、能登の先生の所へ住み込み、能州織の技術を身につけて3年前、故郷へ帰ってきました。

自宅にはた織機をすえ、機を織る毎日です。自分でデザインし作る喜びはありますが、なかなか思うように手がそろわず、

スランプになることもしばしば。「はた織りは、肩はこるし、目も疲れるけど、やっぱり好きだから……。思うような糸がそろわないので染色もやってみたいですね。結婚しても一生続けて行きたい……。」との静かに語る大石さんには、大きな夢もあるようです。こんな泰子さんは今織姫といったところでしょうか。どこかに彦星はいませんか。



▲愛用のはた織りにすわる石井さん

♡うちのおばあちゃん♡

大川小三年 松尾 光留君

うちのおばあちゃんは、しゅくだいをかいていると、「きれいにかきよるか。」と、3、4回言われます。

また、学校へ行く時は、「わすれもんなかか。なんべんでん帰ってこんでよかごと、しんしやいよ。」と言われるので「ああも、うるさかね。」と、ぼくが言うと、おばあちゃんはおおをまっかにさせ、目をつりあげて、ぼくをおこります。ぼくのことを思ってくれているのだからと思い、ポケットをしらべ、カバンをしらべて、わすれものがないようにして、学校へ行きます。

うちのことをおもってくれる元気のいい、ぼくのたいせつなおばあちゃんです。



▲大川町川西の松尾かほ子さん

今月の俳句・短歌

花の枝指さす彼方トラピスト
南波多町井手野 山本杉翠

名も知れぬはぐれ小鳥の一羽きて
芽をふき初めし庭に遊べり
山代町浦の崎 水上房代

※国鉄はみんなの足です。松浦線を利用して存続運動をもりあげましょう。

ブーゲンビル島遺骨収集の旅

山代町久原三区 川久保好喜さん

昭和57年10月31日から11月25日の間、日本政府が主催するソロモン群島ブーゲンビル島（パプアニューギニア国）の旧日本軍将兵遺骨集収派遣団へ参加の機会を得ることができた。

10月31日成田発香港経由で目



▲遺骨を手にした川久保さん

的地ブーゲンビル島に着いたのは、11月3日だった。

しゃく熱の太陽を背に1年ぶりに降り立った空港、南国特有のヤシや色とりどりのブーゲンビルが咲く

この平和な島で、過去何万の日本将兵が、飢えと病いで尊い生命を断ったとは、とても思えない……。

今回はブイン地区の4か所で私は、第1組のタントリキ部落付近を収骨することになった。

食糧や宿営資材、トラックの手配に1日奔走し、4日、各組に分かれ、それぞれの収骨地域へ出発。タントリキ部落へ悪路を遥れること1時間、黒山の現住民に迎えられて到着。さっそく首長へ協力を依頼し、現住民の手を借りて基地を設営した。



▲収骨して洗った遺骨をていねいに並べる

午後、ジャングルを視察し、55年に建てた慰霊塔に献花合掌この地に40年近く眠るみなさまをただ今、お迎えにきたことを報告した。

ジャングルの中で2.3か所を試掘したところご英霊のお導きか5柱の遺骨を発掘した。

瞬間、感無量なものが胸にこみあげ、淋しかったでしょう、あなたはどなたですか……名前を聞かせてください。と語りかけたのは私一人ではなかった。

ご遺骨を丁寧に収め、宿舎に安置焼香をした。（次頁へ）

いま伊万里で

生活展アルバム



▲ソロバン踊りフィナー（2/23）

久留米つつじ・さつき祭りの観光宣伝隊が市役所前でソロバン踊りをくり出しました。

▼第13回スポーツ少年剣道大会（2/11）

191人の少年剣士が、日ごろの技を競いました。



◎生活展(2/11~14)

▼ゴミは正しく区別して出しましょう。スプレー缶には穴をあけてください。



入る千円で果物の西川下川大▲

伊万里市職員給与の現状

職員給与は、地方公務員法の定めに従い決定されますが、具体的には、国、他の地方公共団体の職員並びに民間事業の従事者の給与との均衡等を考慮して、条例で定めております。その実態を公表します。

1. 人件費の状況

(普通会計決算額・56年度)

住民基本台帳人口 (57.3.31)	歳出額 (A)	人件費 (B)	人件費率 (B/A)
62,546 人	15,151,399 千円	2,882,304 千円	19.02 %

注) 人件費には、特別職(市長・市議会議員・駐在員・各種委員等)に支給される給料・報酬等を含みます。

2. 職員給与費の状況

(普通会計当初予算・57年度)

職員数 (A)	給与費				1人当たり給与費 (B/A)
	給料	職員手当	期末・勤勉手当	計 (B)	
622 人	1,554,395 千円	237,718 千円	657,394 千円	2,449,507 千円	3.938 千円

注) 職員手当には、退職手当は含みません。

3. 職員の平均給料月額及び平均年齢の状況

(昭和57年4月1日現在)

区分	伊万里市		国	
	平均給料月額	平均年齢	平均給料月額	平均年齢
一般行政職	222,800 円	40.6 歳	207,160 円	40.0 歳

注) 1. 一般行政職とは、税務職、医療職、保健職、消防職、企業職、技能労務職を除いた職員です。
2. 国の数値は、国家公務員給与等実態調査(人事院給与局)によるものです。

4. 職員の初任給の状況

(昭和57年4月1日現在)

区分	伊万里市		国		
	初任給	採用2年経過日給料額	初任給	採用2年経過日給料額	
一般行政職	大学卒	98,200 円	129,200 円	101,900 円	112,600 円
	高校卒	85,900	101,900	85,900	91,500

5. 職員の経験年数別・学歴別平均給料月額状況

(昭和57年4月1日現在)

区分	経験年数10年			経験年数15年			経験年数20年		
一般行政職	大学卒	176,700 円		199,700 円			234,120 円		
	高校卒	148,143		180,962			207,283		

注) 経験年数とは、卒業後直ちに採用された場合は採用後の年数をいい、年齢でみれば、例えば経験年数10年の場合、大学卒については32歳、高校卒については28歳となります。

6. 職員の職種別、等級別職員数の状況

(昭和57年4月1日現在)

区分	行政職							技能労務職	医療職	合計
	1等級	2等級	3等級	4等級	5等級	6等級	小計			
標準的な職務内容	部長の職務又は相当職	課長の職務又は相当職	課長補佐の職務又は相当職	係長の職務又は相当職	吏員の職務又は相当職	補佐員の職務又は相当職		自動車運転手 土木工 用務員 失物監視補助員 調理師等	看護婦	
職員数	40人	125人	117人	94人	74人	36人	486人	133人	3人	622人
構成比	6.4%	20.1%	18.8%	15.1%	11.9%	5.8%	78.1%	21.4%	0.5%	100.0%

7. 職員の期末・勤勉手当

(昭和57年度)

伊万里市			国		
	(期末)	(勤勉)		(期末)	(勤勉)
6月期	1.4月分	0.5月分	6月期	1.4月分	0.5月分
12月期	1.9月分	0.6月分	12月期	1.9月分	0.6月分
3月期	0.5月分	—	3月期	0.5月分	—
計	3.8月分	1.1月分	計	3.8月分	1.1月分

9. 特別職の報酬等

(昭和57年4月1日現在)

区分	給料月額等	
給料	市長	626,000
	助役	494,000
	収入役	438,000
報酬	議長	295,000
	副議長	265,000
	議員	250,000
期末手当	市長・助役	6月期 1.4月分
	収入役	12月期 1.9月分
	議長・副議長	3月期 0.5月分
	議員	計 3.8月分

8. 職員の退職手当

(昭和57年4月1日現在)

区分	伊万里市	国
(自己都合)		
最高限度額	60.0月分	60.0月分
勤続20年	21.0月分	21.0月分
勤続30年	41.25月分	41.25月分
勤続35年	48.125月分	48.125月分
(勸奨)		
最高限度額	69.3月分	67.5675月分
勤続20年	31.5月分	30.7125月分
勤続30年	59.4月分	57.9150月分
勤続35年	69.3月分	67.5675月分

昭和58年3月1日発行

翌5日の朝7時半から午後4時まで本格的な収骨に従事。

変わり果てたご遺骨を手にするとき、当時の状況が脳裏に去来する。

喰うに糧なく、撃つに弾なくつける薬もなくなっておいていった将兵の遺骨。今ここに九死に一生を得て生き永らえてここにいるわが身が、どんなに幸せかを思うとき、1柱でも多く内地へお連れしなければ、私達のみ楯となられたご英霊に申しわけない、またそうすることが務めだと銘じ、苦を惜しまず連日収骨にあたった。

ほとんど五体完全な遺骨はなく、一部は土と化し、1穴から20・30柱と発掘し、遺品も多数出土した。1穴から83柱のご遺骨が掘り出されたときの驚き…。

累々と重なったご遺骨、終始、沈黙のうちに1柱でも多く収骨をと念じるほかはない。

あるときは水がわき、ひざまでつかり素手で遺骨を探り、四つんばいになっての作業だが、ご英霊のお加護で疲労も覚え

ず、また天候にも恵まれた。ジャングルのハエと蚊と40度をこえる暑さに悩まされる作業は、実のところ大変だったが、1,430柱のご遺骨を集めることができた。日程の都合で17日で作業を打ち切り、翌日海岸で焼骨、現地での慰霊祭を行った。



▲一か所に集められ火葬される英霊の遺骨

25日、残されたご英霊にうしろ髪をひかれる思いで同島を後にし、初冬の内地へ音楽隊の奏でる悲しみのしらべのなか、私たちの胸に1,789柱（内ガダルカナル島359柱）のご英霊をしっかりと抱き、なつかしい故国日本へお連れして参りました。



▲帰国前夜のお別れパーティ

生活展アルバム

生活展アルバム

▼このワインいけるわ！
米消費拡大のライスワインを試飲するお嬢さん、案外いける口かも。



ゆずりますコーナー

市生活相談室（☎③ 2111内線226）では下記のをあっせんしています。電話ください。

- ・電気ミシン（新品）
- ・ピアノカ ・エレクトーン
- ・コンビラック・歩行器
- ・ガストーブ
- ・ベビーケープ
- ・幼児用オーバー
- ・美顔器
- ・編機（新品）
- ・置時計（新品）

求めます

- ・すべり台
 - ・子ども服
 - ・洋裁の本
 - ・女児用靴
- （15～16cm）



▲これが本当の親子電話？
遠くふるさとから田の声のたより

※「みんなの海みんなで守ろう伊万里湾」…環境保全入選標語

明るい選挙の実現を

今年は選挙の当り年で、4月10日は、県知事、県議会議員選挙。4月24日は、市議会議員選挙。6月には参議院議員選挙などが行われます。

伊万里市明るい選挙推進協議会では、次のような重点目標を掲げ「明るい選挙」の実現をめざし推進することとしています。

有権者の皆さんのご協力をおねがいします。

○政治の倫理化推進運動を盛り上げよう。正しい政治道義の樹立をはかろう。

○政治を身近なものとして関心をもつようにしよう。先ず政治への参加は投票から。棄権をなくそう。

○選挙のルールを守ろう。買収

供給の絶滅と地区推せんを廃止しよう。

○公営選挙等に協力しよう。

ポスター掲示場と選挙公報はよく見、よく確かめよう。

不在の方は不在者投票を

投票日に仕事など「やむを得ない事情」で投票に行けない方は、各告示日から市選挙管理委員会事務局又は、各出張所で投票日の前日まで不在者投票ができます。

郵便投票される方

○郵便投票証明書を持っておられる方で有効期間が経過された方は早めに再交付申請の手続きをしてください。

特設人権相談

人権、相続、不動産などの問題について人権擁護委員と法務局職員が相談に応じます。

<伊万里会場>

▲日時 3月15日(火)10時～15時

▲場所 市役所市民相談室

▲担当 小島満義氏

行政相談

国、県、市の行政について、皆さんの苦情や相談を受け、その解決のお手伝いをするため行政相談所を開設します。

▲日時 3月17日10時～15時

▲場所 市役所市民相談室

▲行政相談員 岩本判三氏
井手敏男氏

市美術展作品募集

第4回伊万里市美術展を5月19日から22日まで4日間、中央公民館、市民会館で開催します。

市民の皆さんの意欲あふれる作品を募集しますので出展の準備をお願いします。

▲出品部門 日本画、洋画、版画、書、商業美術(1人2点以内)

▲出品規定 小中学生を除く市内在住者の作品で自作未発表のものに限ります。

▲賞 優秀な作品に奨励賞を贈ります。

▲申込期限 4月18日

※申込みは、市教育委員会社会教育課文化係(☎③2111内線453)

障害者趣味の作品展

▲日時 3月4日(金)～3月8日(火)
午前10時～午後6時

▲場所 伊万里玉屋4階

▲展示物 手芸、工芸、書、写真、絵画、作文など。

障害者対策講演会

▲日時 3月6日(日)午後1時

▲場所 伊万里玉屋5階

▲演題 あなたの手のひらのめくもりを

「正しい障害者の理解を求めて」

▲講師 佐賀県立伊万里養護学校
教諭 田代 一茂

※講演のほかに体験発表等もあります。

保険料が変わります

4月から月5,830円

4月から国民年金の保険料が1か月5,220円から5,830円になります。付加保険料は従来どおり400円です。

国民年金の給付に必要な費用は、加入者の保険料と国の負担金と積立金の利息とでまかなわれていますが主体となるのは加入者の皆さんが納める保険料です。

国民年金は国が責任をもって運営する制度ですが給付の財源を将来にわたり安定したものにするために、国の負担も増額し保険料も段階的に引上げることも必要なわけです。

老後を豊かなものとするため皆さんのご理解をお願いします。

軽自動車の廃車・名義変更は早めに

二輪車や軽四輪自動車は、4月1日現在の所有名義人に課税され、その後の税の変更は認められません。廃車などの手続をしないと、いつまでも税金がかかります。

次のような場合はすぐ届けましょう。

○すでに車を他人に譲っているとき

○使用できないまま放置しているとき

<手続先>

原動機付自転車(125ccまで) } 市役所
農耕用小型特殊車 }

軽四輪自動車 } 陸運事
二輪車(125ccを超えるもの) } 務所

または、自家用車協会

※詳しくは、市役所税務課へお問合せください。(☎③2111内線233)

3月の市民会館行事

- 毎週金曜日 9:30・12:00受付
運転免許更新時講習会
- 20日(日) 18:30~21:00(1,800円)
明大マンドリン定期演奏会
- 23日(水) 14:00~16:15(500円)
老人福祉演芸桂須磨子ショー
- 24日(木) 17:00~(大ホール)
県知事選挙立会演説会
- 26日(土) 10:00~16:00(☎②2023)
第3回伊万里市婦人大会

駅前周辺通り名(愛称)募集

皆さんに末長くいつまでも愛される「通り名」を募集しています。

▲応募期間 3月1日~15日

▲応募先 ナカシマススポーツ店
河島ゴム商会、山田時計店、
志賀燃料店に応募箱を設置。

◎A通り 国道202マルケン釣具
~伊万里葬儀社前

◎B通り 駅前派出所横ふたみ

万十~中島肉店前

▲応募方法 応募用紙は、A通り、B通りの各商店にあります。官製ハガキでの応募は、
☎ 848 伊万里市新天町654の7
ナカシマススポーツまで。

▲当選者発表 4月1日

▲賞金 当選A通り1名3万円
B通り1名3万円
残念賞A B各10名千円



海難防止講習会

海難事故防止のための講習会です。海に関係のある方は受講してください。

▲日時 3月6日9:30~12:00

▲場所 伊万里市中央公民館

▲対象 小型船所有者、海釣り
瀬渡し、海技免状所有者、その他

▲主催 小型船舶安全協会
唐津海上保安部

NHK学園通信教育で学習を

NHK学園では、通信教育の生徒・受講生を募集しています。

○高等学校 普通科コース

NHKの放送を利用して、働きのながら高校卒業の資格をとり
たい方に

▲入学資格 中学校卒業・卒業見込み又は同等以上の学力のある方。

▲受付期間 3月1日~4月15日

○高等学校 教養コース

高等学校レベルの知識と教養

を身につけたい方に。

▲受講資格 15歳以上の方ならどなたでも。

▲受付期間 3月1日~4月30日
○社会通信講座(書道、簿記など12講座36コース)

余暇を利用して、趣味と教養を身につけたい方はどなたでも。

▲受付期間 2月1日~4月20日

※問い合わせ、申込先

東京都国立市富士見台2-36
NHK学園市町村係

婦人学級生を募集

申し込みは中央公民館へ
市中央公民館は昭和58年度の婦人学級生を募集します。

▲内容 ・洋裁(初心者)
・一般教養学習

▲日程 毎週1回月曜か火曜
9時30分~15時

▲資格 市内の一般家庭婦人

▲定員 70名(先着順)

▲申込日時 3月18日(金曜)
8時30分~12時

ご希望の方は印鑑持参のうえ
市中央公民館へお申し込みください。
(☎②7105)

◎ゴミは決められた袋で決められた日時に正しく出しましょう。

参加しよう

3月13日(日) ... 国見台

家族で楽しく健康・体力づくり

第7回市民体力づくり大会

スポーツを愛し、雨にも風にも負けず、暑さにも寒さにも耐え、社会悪にもうち勝とう。

市教育委員会では第7回市民体力づくり大会を開きます。

家族みんなで参加しよう。

◆とき・ところ

3月13日(日) 集合受付9時
国見台陸上競技場

◆おこなうもの

○オリエンテーリング

国見台周辺、腰岳山麓

○ハイキング 国見台～腰岳

○ゲートボール 国見台競技場

○ジョギング 国見台周辺

○民踊 国見台武道館

※オリエンテーリングは参加申込みを忘れないように、ゲートボールは市協会登録チーム

であること。

◆参加申込 3月11日(金)まで

市教育委員会体育保健課

(☎③2111 内線464・465)

◆雨天の場合 3月20日

健康な心とからだで
豊かな町づくり



市民健康大会

市民の健康と豊かなまちづくりを目指して、市民健康大会が開かれます。

大会では、食生活改善の体験発表や記念講演をはじめたくさん催しがあります。

◆とき・ところ

3月13日(日) 10時～4時

国見台体育センター

◆おもな行事

◎ポスター展(3月8日～15日)

場所：伊万里玉屋

◎みんなの国保と老人保健

コーナー (10時～12時)

◎健康相談(医師)コーナー

(10時～12時)

◎食生活改善コーナー

健康料理とみそ汁 (10時～12時半)

◆体験発表 (2時～2時半)

◆講演 (2時半～4時)

演題「現代人の寿命と健康」

佐賀医大教授 山口雅也先生

※健康大会についてのお尋ねは市保健センター(内線286・281)へ。

こどもニュース

かわいい名前をつけてね。

わたし、簡易保険、郵便年金のアイドルキャラクターのカンガルーです。でも、まだ名前がありません。みなさん、わたしにすてきな名前をつけてください。

▲応募資格 小学生または、小学校入学前のお子さま。

▲応募方法 近くの郵便局に応募紙があります。

▲応募期間 2月1日～3月31日

▲入賞発表 5月予定



海洋少年団員募集

伊万里海洋少年団では団員の募集をします。

海洋少年団は、広い海を訓練の場とし、海に親しみながら水泳やカッターの訓練、巡視船や一般商船に乗って航海訓練などを行います。

▲対象 小学生

3～5年男女

▲申込・問い合わせは

☎③2780 徳永

(資料あります)



※家の新築や転勤による電話移転の手続きはお早めに… 電報電話局

まごころをありがとう

(寄付欄は前月の15日までを掲載しています)

- 川平武盛(亡父勘左エ門) 久原二区
福田修(亡妻フイ) 浦の崎
中尾政海(亡父虎八) 東山代町長浜
峰好一(亡次男富男) 二里町金武
小森敏道(亡父知吉) 大里
松本忠(亡母ヤス) 川東
山下捷一郎(亡母カスヨ) 内の馬場
武藤潤子(亡夫譲二) 東八
池田武夫(亡妻カド) 大川町川原
田代大作(亡妻シズノ) 立川
田口敬介(亡父敏治) 駒鳴
中島達雄(亡母ソデ) 戸石川
久保数雄(亡父周一) 松浦町岳坂
副島和彦(亡父静男) 宿分
原口 拓(亡父知平) 宿分
緒方 満(亡母リツ) 波多津町内野
金子ミサエ(亡父張雄) 波多津町内野
古賀健一(亡父才次郎) 中山



- ◆香典返しを寄付
金子すま(亡夫力雄) 山代町久原二区
永田直勝(亡母コマ子) 久原二区
山浦十郎(亡妻キエ) 峰
西田健一郎(亡母キワ) 楠久
岩政鉄郎(亡長男清) 〃
松竹健次(亡母シズ子) 〃
樋口政彦(亡母チト) 〃
吉田弥善(亡母上川床チカ) 〃 西分

次のかたからご寄付をいただきました。厚くお礼申し上げます。(敬称略)

- 長野鹿造(亡妻チヨミ) 黒川町塩屋
榎本照男(亡二女あかね) 〃 〃 〃
小島匡(亡母フシヨ) 〃 〃 〃
杉山幸代(亡叔母サダ) 〃 〃 〃
大久保優(亡父徳四郎) 〃 〃 〃
浦田 疆(亡夫シオ) 南波多町高瀬
山田フユ(亡夫行雄) 瀬戸町漁港
山須幹治(亡父恒次) 木須町木須西
多々島ヤス(亡母力子) 伊万里町上仲町
大車秀二(亡義父川副大四郎) 大川内山
齊藤庄二(亡父庄七) 大坪町下吉賀
藤本政代(亡夫忠弥) 立花台二丁目
田中 勲(亡母スク) 立花町西門
西 利治(亡養母キヲ) 立花町西門
三枝孝誠(亡父金八) 〃 〃 〃
松尾弥澄(亡松本トシエ) 〃 〃 〃
篤志寄付 〃 〃 〃
一万円 牧野敏昭 (東京都新宿区)
一千円 溝上義隆 (松浦町下分)
二万円 池田チエ子 (松浦町宿分)
退職記念として
一万円 宮川瑞代 (東山代町里)
交通遺児激励基金に)

教育振興奨励基金へ

- 河原徳男(亡母ユキ) 木須町木須西
前川善次(亡父判次郎) 大坪町六仙寺
青木 繁(亡父秀志) 波多津町浦
原美枝子(亡夫久男) 大川内町平尾
松本 忠(亡母イセ) 二里町川東
原 栄助(亡母ヤス) 新天町中井樋
西 利治(亡養母キヲ) 立花町渚
原口 拓(亡父知平) 松浦町宿分
青木 繁(亡父秀志) 波多津町辻
原美枝子(亡夫久男) 大川内町平尾
小松正義(亡父内小) 松浦町藤の川内
松浦中学校(指定)
二十万円 松浦中学校(指定)
十万円 益田喜一(二里町大里)
退職記念として)

体育振興奨励基金へ

- 一万円 中島紘一(新天町)

青えんぴつ

ブーゲンビル島へ遺骨収集に行かれた川久保さんは、ご記憶の方もありますが、旧日本兵捜しても登場願いました。収骨の50枚近い生々しい写真を見せられて、今日の平和な日本の礎として戦死された方々のことを忘れてはいけな、と改めて思い知らされました。

さて取材の楽しみの一つは、いろいろな人にめぐりあうことです。今回、市内に機を織る若い女性がいようとは驚きでした。来月はどんな人にあえるか今から楽しみです。

確定申告はあすみですか

確定申告は3月15日までです。まだお済みでない方はお忘れなく。申告の相談は、税務署のほか市役所でも受けています。

こどものページ



▼立花簡易郵便局の一坪図書館

ひと つぼ

一坪の本の実は

一坪図書館を知っていますか。おとなから子どもまで身近に本が楽しめる一坪図書館は、子どもたちのあいだにどれくらい根づいているでしょうか。

立花台にある一坪図書館で子どもたちにたずねてみました。

本は好きですか ——

「物語が大好き、毎日きてたけど、最近はず日に1度ぐらいきます。」三浦幸子ちゃん(3年)

どんなものが好き ——

「ぼうけんやたんけんもの」「お母さんがよく行くので、ぼくも行くようになったの。」と犬伏健太君(大坪小3年)

「ぼくは何でも好き、今日はゆうれい城のひみつを借りましたよ。」藤本泰生君(大坪小3年)

3人とも本が大好きなようですが、本の数が少ないのがものたりないようです。

一坪図書館は、9年前の49年から、公民館や商店、個人宅など、51か所に置かれています。

図書館では、2か月に1度60冊の本を入れかえています。一坪の本は全部で7,600冊、利用状況は、表のように1万人の市民に利用されています。

本を読むことは、小さいころから習慣にならないと、なかなか身につけませんね。



テレビに釘づけになっているお友だちも、一冊の本にめぐりあう喜びを知れば、もっともっと楽しみがふえると思うよ。

最後に一言おねがい。借りた本は2週間の期限までに返すことを約束してね。

一坪の本の種が子どもたちの成長とともに大きく実を結ぶことを願っています。

◇ 利用状況 ◇

人	年度	51年	56年
子ども		4,411人	7,338人
おとな		5,373人	4,507人
計		9,784人	11,845人



▲感謝状を手をうれしそうな吉田さん

おばあちゃん ごくろうさん

山代町西分の吉田ムメさん(70)は一坪図書館を9年間続けてくださいましたが、少し眼を悪くされ、福岡の子どもさんの所へ引越されることになりました。市教育委員会は、2月に感謝状を贈りましたが、ムメさんは「9年前なんてついでの間のごたる。生まれて初めて感謝状ばもろうた」とうれしそう。

ムメさん宅は、タバコ屋さんで、おとなや子どものたまり場、西分や野々頭から20人ぐらいの子どもたちが立ちよります。とくに休みになると読書感想文の

ためたくさん集まります。でも最近はずがふえたためか、本を借りる子が少なくなったとか…「子どもたちを相手にしていると気持ちも若くなり、はやり言葉もおぼえたり、楽しかったね」とムメさん。

近所の人もおばあちゃんの顔が見れんで寂しくなるね」と話していました。

子どもと本が大好きなおばあちゃん、長い間どうもごくろうさん。むこうへ行っても子どもたちとお友だちになってくださいね。

〈チビっ子へのおねがい〉 市役所前庭のつるは観賞用ですからいたずらしないでね。

市役所だより

58

3月号

新入学児童の交通安全

お母さん気を付けてあげましょう

新学期もうすぐ。どのご家庭でも、希望に胸ふくらむ季節ですね。しかし、忘れてはならないのが交通事故です。

とりわけ新入学を迎える子供たちは、通学しはじめるとともに、行動範囲はぐんと広がります。しかし子供の場合、新しい環境への適応力がなかなか伴いません。

そのために、この時期は新入学児童の交通事故が心配されます。入学を前に、ご家庭でぜひ交通ルールやマナーについて、お子さんと具体的な話し合いをしてください。

◎登校時間に余裕を持たせま

よう。

◎明日の準備は、寝る前にさせましょう。

◎出かける間際に、しからないようにしましょう。

◎通学路を歩くように徹底させましょう。

◎下校時は道草をさせないようにしましょう。

◎雨の日は身軽で明るい服装をさせましょう。

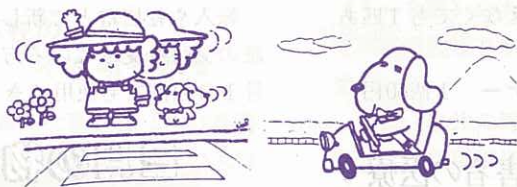

万一に備え市民交通傷害保険へ

保険料は年額 480円 (1口)

万一の交通事故に備え、少ない保険料で加入できる「市民交通傷害保険」へご加入ください。

▲保険料(1人2口まで加入可)

○年額 480円(1口年額)

ただし、1級2級の身体障害者、療育手帳Aをお持ちの精神薄弱者の方は1口240円(差額は市で助成)となります。

▲保険期間 昭和58年5月1日

から昭和59年4月30日まで(期間内に市外に転出しても保険は有効です)

▲支払われる保険金

○死亡の場合……100万円

○事故により後遺障害を残したとき……100万円

○治療期間に応じ5千円から12万円の保障があります。

▲申込方法

家庭奉仕員を募集

市社会福祉協議会は、寝たきり老人や、重度身体障害者の日常生活や入浴の世話をする家庭奉仕員を募集します。

▲採用人員 1名(看護婦または准看護婦免許取得者)

▲応募資格 昭和18年4月2日から昭和28年4月1日までに生まれた方で市内に居住し、高卒程度の学歴を有する方。

▲募集期間 3月15日～3月31日

▲応募方法 市役所内の市社会福祉協議会へ履歴書(写真添付)を1通提出。

▲試験内容 作文、面接

※詳しくは市社会福祉協議会(☎③2111 内線264)へ。

○市役所市民課、各出張所、市税取扱い金融機関の窓口で受け付けます。印鑑、保険料、申込書をご持参ください。

○1級2級身障者、療育手帳A所持者は窓口到手帳を提示ください。申込用紙は、4月上旬、駐在員(区長)さんを通じて家庭に配布します。

※お問い合わせは、市民課窓口係(☎③2111 内線221)または各出張所へ。

ミニ牧場に みんな集まれ!

恒例の「商工春まつり」の一つとして青年会議所が中心になり、「ちびっ子広場」が、4月3日の日曜日に開かれます。

これは、子どもたちや市民のみなさんに憩いの場を提供し、青少年が健全に育ち、私たちの伊万里が明るく、住みよい町になるようにと行われるものです。

◇とき 4月3日(日)午前10時から

◇ところ 伊万里商工会議所

◇催し物

・ミニ牧場 乳牛、子豚、山羊、鶏、犬、うさぎなど、たくさんの動物がきます。乳牛のお乳をその場でしぼり、おわけします。

・金魚すくいコーナー
500匹の金魚を用意します。1回50円、すくえなくても1匹あげます。

・綿菓子コーナー 1個50円

・工作コーナー

青年会議所のおにいさんたちと一緒に飛行機、竹とんぼづくりをします。

ほくも、わたしも家族連れでおいでください。

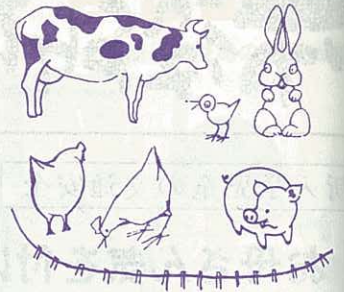

国保の保険証が変わります

新保険証は3月中に交付

現在使用されている伊万里市国民健康保険被保険者証(保険証)の有効期限は、昭和58年3月31日までです。

新しい保険証(薄紫)は、古い保険証(黄緑)と引き替えに区長・駐在員を通じ、3月末までに届けられます。

転入や転居などで新しい保険証の交付を受けている方は、4月1日以前でも使用できます。

しかし、古い保険証での受診は4月1日以降できませんのでご注意ください。

また、大学や専門学校を卒業され④の保険証を持っている方は、保険証・印かん持参のうえ市民課か各出張所で届け出をすまされるようお願いいたします。

詳しいことは、市民課国保係(☎③ 2111 内線 222)へお問い合わせください。

重度障害者の医療 助成制度が改正

重度心身障害者の医療助成が老人保健法の施行に伴い次のように改正されました。

・2月医療分から所得制限が設けられました。

・老人保健法の自己負担分も助成の対象となりました。

◇助成対象者

・身体障害者手帳1・2級をもっている方

・知能指数35以下と判定された方

※詳しいことは、市福祉事務所(☎③ 2111 内線 261)へおたずねください。

2月の物価(食品)の動き

単位:円(県民生活課調 S 58. 2. 16)

調査対象は、県内小売店65店舗、うち市内は7店舗

品名	銘柄・規格	県平均	伊万里市		
			平均	最高値	最低値
砂糖	1kg 上白糖	253	255	298	238
食用油	サラダ油 ポリ容器700g	372	357	390	275
たまねぎ	1kg	134	139	180	118
キャベツ	1kg	103	80	109	30
きゅうり	1kg	662	666	918	396
レタス	1kg	283	307	433	208
鶏卵	10個 Mサイズ	161	166	179	148
豚肉	100g もも肉	152	168	180	150
牛肉	100g もも肉	286	303	350	268
牛乳	1(紙容器入り) (加工乳除く)	240	242	265	238
即席中華めん	100g 袋入り	63	61	65	58
インスタントコーヒー	150g	990	999	1,070	925
食パン	1斤	145	146	150	140
味噌	1kg 袋入り普及品	358	367	390	338
サバ	100g 丸25~35cm	81	72	90	48

◆消費生活相談のお知らせ◆ 市では、消費生活相談員を置いて消費生活に関する苦情の処理や相談に応じております。お気軽にお尋ねください。

相談日 毎週月曜日 午前10時~午後4時 受付場所 市役所 1階 市民相談室
(電話 ③-2111 内線 225・226)

わが暮らし築く礎この一票 いしずえ

統一地方選挙が行われます

4月10日 県知事・県議選挙 投票日
4月24日 市議会議員選挙

▲見出しは、木須町田中直記さんの特選に選ばれた作品です。



▲明るい選挙標語の表彰式(3/4)

4月10日は、県知事、県議会議員の選挙、24日は市議会議員選挙の投票日です。統一地方選挙は、私たちに最も身近なものです。私たちの一票は、暮らしをよくするための“意志表示”です。一人一人が自覚と責任をもって投票いたしましょう。

今度の選挙で投票できる人

今回の統一地方選挙で投票できる人は、下記のとおりです。

<年令・住所>

・県知事選挙

昭和38年4月11日以前生まれで昭和57年12月14日以前の転入者

・県議会議員選挙

昭和38年4月11日以前生まれで昭和57年12月27日以前の転入者

・市議会議員選挙

昭和38年4月25日以前生まれで昭和58年1月12日以前の転入者

※いずれも市内に3カ月以上引

続き居住し、投票当日までに市内に住所を有する方です。

なお、入場券は、3月中旬に発送します。

不在の人は不在者投票を

投票日に仕事など「やむを得ない事情」で投票できない人は不在者投票をしてください。

不在者投票は、告示の日から投票日の前日(午前8時30分～午後5時)まで市選挙管理委員会事務局(市役所1階)または各出張所で行ってください。

なお不在者投票をする時は、本人が、入場券と印鑑をご持参ください。

郵便投票や代理投票

身体が重度の障害の方(身体障害者手帳や戦傷者手帳をお持ちの重度障害、1～2級)で、例えば両下肢や体幹の機能、心

臓、じん臓、呼吸器の機能障害(1～3級)のある方は、郵便で不在者投票をすることができます。

また、身体の障害などのため自分で投票用紙に候補者の氏名を書くことのできない人のためには代理投票が認められていますので、投票の際、投票管理者に申し出てください。

開票について

県知事・県議選の開票は、4月10日午後8時から、市議選の開票は、4月24日午後8時からいずれも市民会館の大ホールで即日開票します。

※選挙についてのお尋ね、お問い合わせは、伊万里市選挙管理委員会事務局(☎②2111 内線470, 245番)へお願いします。

◎告示日

(立候補者が立候補届をし、選挙運動が開始される日)

- ◇知事選 3月16日(25日間)
- ◇県議選 3月29日(12日間)
- ◇市議選 4月14日(10日間)

(入選標語)

※一票で政治に託す町づくり 立花台3丁目 長野 テル子

受診は
のでこ

を卒業
いる方
のうえ
出をす
す。
国保係
お問い

市
安値
238
275
118
30
396
208
148
150
268
238
58
925
140
338
48

費生活に
ださい。
民相談
・226)

あなたの投票所は

投票時間 午前7時～午後6時

投票区	投票所	投票区域
伊万里第1	伊万里市民会館	東新町・上仲町・仲町・本町1丁目・本町2丁目・本町3,4丁目 搦町・今町・元町・立町・朝日町・幸善町・下土井町・上土井町 浜町・上黒尾・相生町・船屋町・松島・下松島・脇田・平山・岩立 木須東・蓮池町・中井樋・陣内・弁天町・二里町東八谷搦
伊万里第2	牧島公民館	木須西、本瀬戸、中通、早里、漁港、釘島
伊万里第3	大坪公民館	上古賀、下古賀、六仙寺、祇園町、柳井町、白野、永山、屋敷野 東円、西円、栄町
伊万里第4	伊万里市役所	渚、富士町、新天町(中井樋を除く)、立花台1.2.3.4丁目
伊万里第5	大川内公民館	岩谷、小石原、市村、市山、大川内山、正力坊、吉田、福野、平尾 向陽園
黒川第1	黒川公民館	福田、浦潟、干潟、大黒川、奥野、塩屋、小黒川、浦分、黒塩、椿原 名村団地
黒川第2	立目分校	清水、横野、立目、牟田
黒川第3	東黒川小学校体育館	花房、畑川内、長尾、真手野
波多津第1	波多津公民館	畑津、内野、煤屋、馬蛤潟、辻、浦
波多津第2	波多津東小学校体育館	木場、開拓、筒井、井野尾、田代、板木、津留主屋、中山
南波多第1	南波多公民館	古川、笠椎、小麦原、大川原、府招下、府招上、原屋敷、井手野
南波多第2	波多川小学校体育館	高瀬、大曲、水留、古里、谷口、重橋、開拓
大川	大川公民館	宿、川西、駒鳴、片竹、戸石川、山口、井手口、東田代、長野、川原 相の谷、立川
松浦	松浦公民館	東分、上原、下分、下平、梅岩、岳坂、村分、藤の川内、久良木、 宿分、上分、中通、金石原
二里第1	川東公民館	西八谷搦、川東
二里第2	二里公民館	内の馬場、金武、大里、福母
二里第3	作井手公民館	作井手、古子、中田、吉野、川内
東山代第1	東山代公民館	里、長浜、日尾、天神、脇野、浦川内、東大久保、福和
東山代第2	大久保市営住宅集会所	大久保、福住、国見
東山代第3	滝野中学校講堂	下分、滝川内、川内野、辻の堂、日南郷
山代第1	楠久公民館	楠久津、楠久、福川内、城、峰、鳴石、楠久第2市営住宅
山代第2	山代公民館	久原一区、久原二区、久原三区
山代第3	山代西小学校体育館	浦の崎、川南、立岩、西分、向山、西大久保、野々頭、東分

(入選標語)

※汚れぬ政治 明るい選挙でおぜん立て

山代町楠久津 野田 幹雄

犬の登録と狂犬病予防注射

ペットの飼育はルールを守って

昭和58年度の畜犬登録と第1回狂犬病予防注射を次のとおり行います。

▲料金 ・登録料 2,100円
・注射料(年2回) 1,200円

◎注射料金は昭和58年4月1日より上記の金額に改定されました。

▲日時と場所 4月11日～25日

11日 9:30～10:00 西分公民館

(月) 10:30～11:00 西部農協倉庫前

11:30～12:00 山代公民館

13:00～14:00 楠久公民館

14:30～15:00 城公民館

12日 9:30～10:00 馬蛤潟公民館

(火) 10:30～11:00 井野尾公民館

11:30～12:00 波多津公民館

13:00～13:30 黒川公民館

14:00～14:30 畑川内公民館

15:30～16:00 立目公民館

13日 9:30～10:00 立川公民館

(水) 10:30～11:00 井手口公民館

11:30～12:00 大川公民館

13:30～14:00 大曲公民館

14:30～15:00 南波多公民館

14日 9:30～10:00 滝川内公民館

(木) 10:30～11:00 大久保公民館

11:30～12:00 東山代公民館

13:00～13:30 脇野公民館

14:00～14:30 長浜公民館

15:00～15:30 中里農協倉庫前

15日 9:30～10:00 市村公民館

(金) 10:30～11:00 正力坊公民館

11:30～12:00 大川内公民館

13:00～13:30 松浦下分公民館

14:00～14:30 松浦公民館

15:00～15:30 中通公民館

18日 9:30～10:00 漁港公民館

(月) 10:30～11:00 中通農協倉庫前

11:30～12:00 木起神社

13:00～13:30 木須東公民館

14:00～14:30 大坪公民館

15:00～15:30 古賀公民館

19日 9:30～10:00 大里公民館

(火) 10:30～11:00 二里家畜市場

11:30～12:00 東八公民館

13:00～13:30 元町公民館

14:00～14:30 西円公民館

15:00～16:00 中央公民館

(上記の期日に受けることができなかった場合)

20日 9:30～10:00 西部農協倉庫前

(水) 10:30～11:00 山代公民館

11:30～12:00 楠久公民館

13:00～13:30 東山代公民館

14:00～14:30 二里公民館

15:00～15:30 牧島公民館

21日 9:30～10:00 波多津公民館

(木) 10:30～11:00 黒川公民館

11:30～12:00 南波多公民館

13:00～13:30 大川公民館

14:00～14:30 松浦公民館

22日 9:00～10:00 中央公民館

(金) 10:30～11:00 平尾公民館

11:30～12:00 大坪公民館

13:30～14:00 立目公民館

25日 13:00～14:00 市役所車庫前

犬はつないで

飼いましょう

最近、犬による被害がひんぱんに発生し、生活に大きな不安を与えています。

・飼い犬は丈夫なくさりで昼夜を問わずつないでください。

・飼い犬は年1回の登録と、春秋に行われる狂犬病の予防注射を受けさせてください。



鹿島鍋島コレクション展

3月15日～27日 九州陶磁文化館

昭和56年11月になくなられた鹿島直紹先生が、生前収集された陶磁器コレクションを一堂に展示する「鹿島鍋島家コレクション展」が、九州陶磁文化館で開催されます。

これは先生のご遺志により、昨年79件 394点に及ぶ陶磁器資

料を佐賀県へ寄贈されたもので、今回一般公開されるものです。

▲場所 九州陶磁文化館

▲会期 3月15日～27日(日)

休館日 3月22日(火)

▲展示品 中国、朝鮮陶磁7件

古唐津2件、古伊万里37件、

鍋島11件、柿右衛門5件など。

NBCモニター募集

締切りは4月11日

NBCでは、テレビ・ラジオ番組のモニターを募集しています。期間は、5月～10月までと11月～4月までのどちらか半年で、謝礼は月6,000円です。

応募される方は、ラジオ・テレビ番組の感想文をお寄せ下さい。

<宛先>長崎中央郵便局私書箱50番組モニター係(☎850-91)

目町
岩立

野

平尾

椿原

野

川原

木

幹雄

保 健 コ ー ナ ー

問い合わせ先：伊万里市保健センター ☎3-2111内線 281・286

巡回成人病相談

▲ 期日と場所

- 4月4日(月)
 - 午前 大川公民館
 - 午後 松浦公民館
- 4月11日(月)
 - 午前 波多津公民館
 - 午後 黒川公民館
- 4月18日(月)
 - 午前 山代公民館
 - 午後 東山代公民館
- 4月25日(月)
 - 午前 二里公民館
 - 午後 南波多公民館

▲ 受付時間

- 午前 9時30分～11時30分
- 午後 13時～15時

▲ 相談内容

- 血圧測定、検尿、
高血圧の予防、生活相談など。

成人病・母子相談

午前中は成人病相談、午後は母子相談を行います。

▲ 期 日

- 4月5日、12日、19日、26日

▲ 場 所 市保健センター

▲ 成人病相談 血圧測定、検尿 高血圧の予防、生活相談など

- 時 間 9時30分～11時30分

▲ 母子相談 妊娠、分娩、産褥 期の保健衛生、育児相談など

- 時 間 13時～15時



1歳6か月児健康診査

▲ 対象者 昭和56年9月生まれ

▲ 日時と場所

- 4月14日(木) 受付13時30分
から14時30分
- 市保健センター

▲ 検診内容

- 身体の発育と栄養状況
- 身体の疾病と異常の有無
- 歯の疾病と異常の有無
- 検尿など

4か月児・7か月児健康診査

▲ 対象者 (市内全域)

- 4か月児 57年12月生まれ
- 7か月児 57年9月生まれ

▲ 期日・時間・場所

- 4月28日(木) 4か月児
- 4月21日(木) 7か月児
- 受付13時30分～14時30分
- 市保健センター

▲ 検診内容

- 医師の診察、育児相談など。

ツベルクリン注射と BCG 予防接種

▲ 対象者 昭和55年4月生まれ

▲ 期 日

- ツベルクリン 4月6日(水)
- BCG接種 4月8日(金)

▲ 時 間 13時30分～14時30分

▲ 場 所 市保健センター

※ ツベルクリン注射を受けないとBCG予防接種は受けられません。

○ 3歳児ですでに接種が済んでいる場合は必要ありません。

がん検診が変わります

胃がん、子宮がん検診は従来個人通知をしていましたが、58年度からは、個人通知を中止し広報の保健コーナーでお知らせします。受診希望の方は、指定の場所で、期日中に申し込みをし、受診票の交付を受けてください。受診票の交付は、各出張所と保健センターで行います。

料金は、胃がん500円、子宮がん400円の予定です。

胃の集団検診

▲ 対象者 40歳以上の方(胃の手術を受けたり、治療を受けている方、妊婦を除きます)

▲ 料 金 500円(予定)

▲ 期日と場所

- 4月27日(水) 波多津公民館

▲ 申し込み期日

- 4月18日～4月23日まで

▲ 受診票の交付 波多津出張所

▲ 受 付 8時50分～9時30分

※ 前日の午後10時以降飲食物を口にしないこと。

子宮ガン検診

▲ 対象者 30歳以上の方(ただし、妊婦を除きます)

▲ 料 金 400円(予定)

▲ 期日・場所

- 4月26日(火) 波多津公民館

▲ 受 付 13時～13時30分

▲ 申し込み期日

- 4月18日～4月23日まで

▲ 受診票の交付 波多津出張所

※ 受診票の交付は、原則として1人1枚です。

※ 助け合いの心で献血にご協力を

4月14日(木) ユニード前駐車場 (10時～15時)