

広報 いまり

発行 昭和57年6月1日 伊万里市役所総務部秘書課 (☎32111 ㊦848)

№.340

真夏のように熱い日射しの中
真剣にスケッチをする子どもたち
キャンパスの上に明るい夢が
広がっていました。

(伊万里川河畔で行われた親子で絵をかく市民の集い 5/16)

〈人口〉 男29,193人 女32,256人 計61,449人 (前月比+58人) 〈世帯〉 17,007世帯 (5月1日現在)

6月

雨期にそなえて防災パトロール

9ヶ所の危険地区を視察

雨期をひかえ、市は土木事務所、警察など防災関係各機関の協力を得て災害発生の恐れがある急傾斜地、老朽ため池、ボタ山などの防災パトロールを5月19日実施しました。

災害危険箇所は、対策事業の進行により年々減少しています。

今年度、地元や各関係機関から申し出があったのは89箇所です。内訳は、急傾斜地10箇所、地すべり危険地7、河川13、ため池14、ボタ山7、道路11、橋りょう3、その他農地、林地など24となっています。

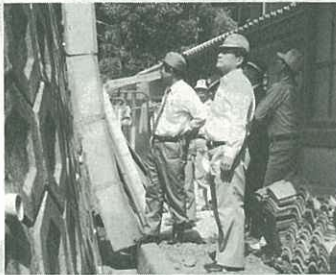

▲大黒川の地すべり地を視察

申請箇所について2日間現地調査を行ない、このうち特に、人命や住家及び公共施設に危険性のある9箇所について、防災対策をたてるため視察を行ったものです。

この中には現在すでに災害防止対策工事が進められているものもありますが、当面の措置と抜本的な危険地からの解放を図るため今後関係機関で検討対処することとしています。

これまで、国、県、市が一体となり、緊急度の高いものから防災工事をしない解消に努めています。私たちも、ふだんから急時の場合の準備や心がけが必要です。特に危険箇所付近にお住まいの方は、いつもと違う様子を気づいたら、すぐに市役



▲大坪第2小学校近くの老朽ため池

所や警察、消防署などに連絡してください。

災害危険箇所視察地

- 疫神社南側急傾斜地 (山代町浦の崎)
- 農地地すべり (山代町峰)
- 旧小岩2抗ボタ山 (東山代町大久保)
- 鹿山老朽ため池 (東山代町里)
- 新天町老朽ため池 (立花町立花台)
- 市山老朽橋ため池 (大川内町市山)
- 立川本谷老朽橋 (大川町立川)
- 松浦川駒鳴地内 (大川町駒鳴)
- 大黒川地すべり (黒川町大黒川)

連発し伊万里の風情を賞讃しておられた。奥さんはバレイイ・ルイスといわれ二人の間に結婚後十五年赤ちゃんができたかったのにいま妊娠三ヶ月ということ、初めて交換学生を預って奥さんが石井君をわが子の如く可愛がってくれたその御礼に、神が恵んで下さったに違いないと言くと、そうだと二人でうなずかれた。陰徳には必ず陽報があり、いいことはしておくものだと思つた。

御主人は貿易関係の仕事でよく外国を廻られ、奥さんは薬剤師で薬店を経営されて生活にも余裕があるのに、自分の衣類は上衣から下着にいたるまですべて手製で、御主人の洋服も自分で研究してつくられ、お菓子も勿論手製、たゞ主人は太っているので主人のためにはお菓子はつくらないとユーマアもあり、勤めにかまけて手料理を忘れインスタントに走るいまの日本の風潮には頂門の一針である。

昔は日本にもいい手本になるものが多かったようであるが、この頃それがなくなりかけていることに注意しなければならぬ。

(竹)

地域医療の充実をめざして

伊万里・有田地区伝染病隔離舎が落成

二里町大里の市民病院横に伊万里・有田地区の伝染病隔離病舎が完成し、7日落成式が行われました。

従来の隔離病舎は市が昭和31年、有田衛生組合が昭和33年に建設しており、いずれも老朽化していました。そこで広域的な見地から伊万里市、有田町及び西有田町の協議が進み、一部事務組合を設立し、近代的な隔離病舎がここに完成したものです。

新しい病舎は鉄筋コンクリートの3階建、総工費1億8,000万円、面積が884㎡で病床数は伊

万里港が国際貿易港の関係で30床あり国民年金積立金還元融資施設として建てられたものです。また、医療、看護及び病舎の管理は、市民病院に全面委託されます。

この伝染病隔離病舎の完成により、伊万里市はもとより有田西有田地区を含む広域的な伝染病対策が、万全のものとなり、



▲市民病院横の新しい伝染病隔離病舎

市民の皆さんに安心していただけるものと思います。



▲石丸貞次新団長

消防団幹部が改選されました

消防団幹部の4月30日任期満了に伴い、5月1日付で次のとおり改選されました。

これまで団長をされていた犬塚保氏(72歳)は、昭和41年から16年間市の団長として消防団活動に尽力されましたが今回勇退されました。新団長には49年から副団長をされていた石丸

貞次氏(63歳木須町)が任命されました。

〔団長〕

▷団長=石丸貞次(新)

〔副団長〕

▷兼黒川分団長=喜多正(再)

▷兼大川内分団長=大久保久男

(再)▷兼伊万里分団長=川久

保正(新)

〔分団長〕

▷本部=前田卓也(再)

▷牧島=片岡正司(新)▷大

坪=山口哲二(再)▷波多津

=小杉三男(再)▷南波多=

西常男(再)▷大川=北野保

房(新)▷松浦=岩橋幸(再)

▷二里=桑原政義(新)▷東

山代=山口龍郎(新)▷山代

=土井一敏(新)

市役所にも表敬訪問されご挨拶のあと伊万里の印象について、本町通りを玉屋まで歩いたが塵が落ちていなくてバミューダの町のようには綺麗な町だといわれたことは嬉しかった。たゞ外国では塵の落ちていない方が当り前であるから手離しでは喜んでいられない。

また伊万里川のガチョウ

を石井家で過された。市役所にも表敬訪問されご挨拶のあと伊万里の印象について、本町通りを玉屋まで歩いたが塵が落ちていなくてバミューダの町のようには綺麗な町だといわれたことは嬉しかった。たゞ外国では塵の落ちていない方が当り前であるから手離しでは喜んでいられない。

アメリカ東部にあるバミューダ島はイギリス領で人口六万ぐらゐの島であるがこの島のセント・ジョージタウンにお住いのイギリス人でロバート・ルイスさんの家に伊万里町立町の石井知之さんの長男伊高三年の基文君がロータリークラブの交換学生として一昨年留学していた。





▲丘陵部に広がる近代的梨園(松浦町新幸農園)

地域農業の

私たちの食生活を支える農業の将来は、農業就業人口の都市流出や今日の貿易摩擦による農産物自由化拡大の動きなど前途多難なものがあります。しかも、世界的な食糧不足が予想されている今日、長期的展望に立った地域農業の振興が求められています。

力をあわせて築こう 豊かな伊万里を

＜本市農業の現状＞

伊万里市は、総面積の20%に当たる約5,000ヘクタールの農地がありますが、その半分は谷田や棚田などで営農条件に恵まれていません。また生産農業所得も10アール当り佐賀平坦部の14.7万円、県平均の12万円に対し9.6万円と土地利用、労働生産性の低さを示しています。

このような中で農業従事者や関係団体の努力により、昭和46年以來約190億円の農業投資をし、土地基盤や共同施設の整備により、着々とその成果もあがりつつあります。

南波多、松浦町の協業体制や広大な果樹園の夜空をそめる忌避燈がそれを証明しています。

しかし、現実には専業農家や農業が主の兼業農家は減り、並に農業を副とする兼業農家が増えており、農業への魅力減退や担い手育成などの諸問題をかかえています。

＜国営総合農地開発事業に着手＞

市と農業団体では、先に実施した広域農業基本調査の結果さらには本市農業の現状課題を踏まえて一層の農業発展と農家所得の増大を図るため今年より、国営総合農地開発事業の調査計画を進めます。

これは国営による大規模な農地開発や既耕地の整備(区画整理、かんがい施設)で、山林、原野を開発し、樹園地や畑地を造成し、梨、茶、桑など植栽し

て生産地を一層強固にすると共に野菜、飼料作物を導入し経営の合理化、安定化を図ろうとするものです。

かんがい排水事業では、市内に数ヶ所のダムを計画し、各々の耕地へ水路を引き、スプリンクラーで撒水、かんがいをします。

市は、4月1日に「国営総合農地開発室」を産業部に設置し地域で説明に入っていますが、特に要請があれば、☎③2111内線371か375へ連絡ください。

年間2,500万トンの穀物で世界一の輸入国である日本の現状を考えると、単に経済問題では解決できない食糧自給への道に対して私たちの認識と理解が必要です。

地域農業を振興し、新しい村づくりを行い、力をあわせて豊かな伊万里市を築きましょう。

事業区分	事業主体	受益面積	概算事業費	負担割合			備考
				国	県	地元	
国営総合農地業	農地開発	1,190 ^{ha}	356 ^{億円}	75%	12.5%	12.5%	造成1,190ha(幹線道路、支線道路)団地連絡道路L=45km
	かんがい排水	2,843	280	50	25	25	ダム5ヶ所、揚水機 ファームポンド、幹線水路
	区画整理	2,843	520	45	30	25	水田899ha、畑82ha、樹園地1,862ha
	計		1,156				

※この事業費は、広域農業開発基本調査段階における構想の事業費で今後の基本調査で変更されます。

明日をめざして

生きた農業を語る

中島さん宅で行われた農業放談会

農業放談会は、年2・3回指導農業者と若手の農業経営者が市長を囲んで意見の交換を行っています。今回は大坪町上古賀中島宗雄氏宅で5月13日に夜遅くまで熱心に行われました。

＜堆肥談議＞

出席者がそろうまで、堆肥談議に花が咲きました。

「堆肥はやればよいというものではない」

「堆肥をやる前に深耕、その前に土壌を知る、その前に人づくり(勉強)をせんばいかん」

「堆肥は十分醗酵させてやらないと効果がない、生堆肥をやると窒素の効果がなく、場合によってはガスで作物に悪影響がある」

「堆肥ではないけれど、牛も青青した草より少し黄色味をおび

た草が牛のためにもよい」

「堆肥を多くやると窒素は分解してなくなっても、加里や磷酸が残りマグネシウムが不足し、作物の成育が悪くなる」

「ラワン材の鋸くず堆肥は、タンニン、塩分が多いので、野積してミミズができるようになってからやるとよい」

＜酪農は、粗飼料確保が課題＞

中島 酪農家の課題は、質のよい牛をいかにしてつくるかということと粗飼料の確保です。

酪農家は、稲ワラと堆肥の交換、減反田の借地などしているが、55%は購入飼料にたよっている。

立石 減反政策で農地が荒れたり、休耕した土地があるが、これらの土地を貸借して粗飼料対策をすすめるべきだ。

副島 農用地利用増進事業で、

農地を貸してもよい人から、借りた人が借地して農地を有効に利用する「農用地利用増進制度」があるが、戦後農地開放で農地をとられた



観念があるから貸し借りが進んでいない。

前田 農産物の輸入自由化が進めば農業は打撃を受ける。農家は米が余っているのにインスタントラーメンを毎日食べている。これでは米は余り、体が弱くなる。

前田生産組合長 国営総合農地開発事業の計画があるが、酪農家にとっては牧草地がほしい。

橋口 専業農家がだんだん減っているが立派な若手の後継者も育っている。もうかる百姓をめざして頑張る。

立石 百姓は「どんぶり勘定」をするが、農業経営はこまかく計算しないと楽しみも、結果もよくない……などなどまだたくさん意見が出された。

農協は、組織が大型化し、かならずしも農家の期待する農協でないという、農協離れの意見もありました。

お集りの方は、農業の専門家だけあって、土壌の質から、作物の性質、栽培の仕方、農業経営のあり方など、技術的に詳しく、中にはかつてキュウリの新品種まで作った方もおられました。

放談会は、何よりも生きた農業研修の場であり、農業をやる気的情熱の前には必ず明かるい道が開けると思います。



▲夜ふけまで白熱した意見が出た農業放談会

▲天正石地蔵(山ん寺広場)



ほほえみ

きれいな街の裏方さん

清掃に励む高齢者就労事業団

伊万里を訪れる人から伊万里は、道路がよく清掃されてきれいですね、とよく話を聞きます。今日は、この道路沿などを清掃されている高令者就労事業団のお年寄りの方を紹介します。

お年寄りの「生きがい対策」と、働きたいお年寄りに仕事をお世話する「雇用の増進」を目

的とした事業団があります。

現在60歳から78歳までのお年寄り29名が登録されています。

主な仕事は、道路や下排水路、公園の清掃

ですが、このほか保育園の清掃、個人の依頼による山林の下払い、枝打ちなど、依頼があれば何でもします。まさに便利屋さんです。

道路のごみを拾ったり、草を取ったりしているお年寄りをみ



▲清掃活動に励む事業団の皆さん

かけると思いますが、きれいな街のかけには、こうしたお年寄りたちのご苦勞があります。

事業団の皆さん、お体に気をつけて、頑張ってください。

今月の料理



▲手作り料理教室の皆さん

＜三層豆腐の作り方＞

- ①水をきった豆腐を泡立て器でくずし、卵白を入れてまぜる。
- ②ひき肉にむきえび、きざみしいたけ、卵白を入れ、調味料を加えてまぜる。
- ③油をぬった流し箱に①の豆腐を敷き②のひき肉を敷く。
- ④その上に豆腐を敷いて三層にして手の平で押えて平にする。
- ⑤強火で5分、中火で15分蒸し適当な形に切り、醤油、ラー油で、はい召し上がれ。

私の職場

福祉事務所 緒方俊夫(23歳)

よく友人に、福祉事務所はどんな仕事のところか聞かれます。逆にたずね返すと、ほとんどが生活に困っている方への生活保護を知っているくらいです。

ところで皆さんはどうですか。福祉事務所の業務を紹介しますと上記のほかに乳幼児医療費助成、児童、母子家庭への援護、保育所への措置、それに私の仕事の心身障害者、老人、外地引揚者や在留児、それに旧軍人や戦没者遺族への援護があります。

さて、私が福祉事務所へ来て3年。当初は、相談を受けても



不慣れのため満足な説明ができず、長時間待っていただいたものです。また、来客の中に心や体に障害を持った方が意外に多いことに驚きました。

私は日常、障害を持った方への心づかいなどあまり感じなかった自分が情けなく思えたものでした。今後は、この気持を忘れず、社会的にハンディを背負った人の立場にたって、血の通った温かみのある仕事をしてきたいと思っています。



ひろば

No.8

花びらの垂れて静や花菖蒲 虚子

この頁は市民の皆さんが作るページです。
皆さんの自由な作品や声をおよせください。
お待ちしております。

伊万里市立花台1丁目1番1号 秘書課 広報係まで

いまり歴史散歩 その6

山ん寺の歴史 (後)

市郷土研究会 古賀稔康

天正4年(1576)、当時の山代領主山代虎王丸(貞)は、佐賀の梶原竜造寺隆信と戦って敗れ、詰め砦とした山ん寺砦で降伏しました。山ん寺館も党祖廟もこの時、戦火のため灰塵に帰してしまいました。

山代氏は天正17年(1589)杵島郡芦原に移封され、代って田尻鑑種が入部します。その後、山ん寺には田尻氏が深く帰依した不鉄桂文禅師が、祖廟の跡に禅門の修業道場「総持寺」を建てました。数百人を容れる伽藍で、内外の帰依あつく参禅者が跡を絶たなかったといえます。

不鉄禅師は松浦党の一族鴨川氏の出身で、鍋島直茂公に偈を与えた名僧です。禅師の衣は、今も楠久本行寺に保存されてい



▲天正石地蔵(山ん寺広場)



▲三代源二郎清公の墓

ます。ところが文禄2年(1593)、豊臣秀吉が名護屋城を築いたとき、禅師に朝鮮出兵軍への従軍と総持寺を解体し陣屋用材として供出することを命じました。禅師はそのどちらにも拒否したため、怒った秀吉が伽藍を焼き、鐘は名護屋へ運ぶ途中、金井崎で船が難破し海中深く沈んだ、と伝承されています。

寛延初年(1748)不鉄禅師の徳を慕って来山した一禅門海老庵澄江が、総持寺跡に庵を結びました。川内野区の人々が感激して庵に寺鐘を寄進しました。

庵は澄江の死と共に廃絶しました。現在、寺跡にその時の素朴な鐘撞き場跡があります。鐘も戦時中供出されて今はありません。

天明7年(1787)山代氏の一族、川久保氏が山祇神社に石造宝殿を、山代郷の人々が拜殿、鳥居

今日は ほほえみさん



立花町者 斉藤亜矢子さん (S34年生)

松浦町のうどん屋さん「銭形」の娘さん。市役所の新聞記者室にお勤めですが、休日はお店の手伝いやらお茶とお花の花嫁修業で「自分の時間が欲しい」という言葉に実感がありました。

<理想の男性像>

陽気で思いやりのある人。明るく、爽やかで健康的なお嬢さんです。

を寄進しました。広場にある鳥居がそれです。東参道と神社正面の鳥居は、慶応3年(1867)新しく寄進されたものです。

広場にある地藏堂内の高さ2mの地藏石像は天正期の板彫様式で、福島松浦党の子孫である網元の寄進といわれます。山中の500m列石は牧垣跡。このほか山祇社背後の山頂に盤座の疑いの濃い巨石群があります。これは一昨年、山内調査中偶然気付いたものです。間違ひなければこれこそ神代から榎樟日神一山祇神が本来いました座に相違なく、山ん寺はまた一つ貴重な史跡を加えることになるので、もっかこまかく調査中です。(完)

ありがとう あなたの善意

心あたたまる町の話

～その41～

園児に着替えのプレゼント

松浦の松尾先生が手作り80着を贈る

大川町の児童センターに勤める松尾精子先生（52歳）は、今年の3月、市内の保育園に園児の着替えを贈って先生方大変感謝されています。

松尾先生は、はじめ児童館のぬいぐるみを作るため市内の縫製工場から服地の端切をもらったら、生地がいいので、保育園児の着替え服を作ろうと思いたち、顔見知りの先生にたずねたら、大歓迎とのことでした。

さっそく夜なべして、80着を作り、市立の8保育園に寄贈されたものです。

松尾先生は「教師をやめて、夜、暇になったし、私の経験でも新学期はそそうする子が多いから、少しでも役にたてば…」と話されました。

今、また40着ほど作られてお

り、幼稚園にも贈る予定だそうです。

消費は美德は昔の話。リホームで手作りの真心のこもった着替え服を着て、子どもたちも安心して遊べることでしょね。



▲着替えを持つ大川保育園児たちと松尾先生



あの人この人

腰岳のえびね仙人

No.12

立花町者 中山藤八さん(71歳)

浜町、若草床屋の中山藤八さん（71歳）は、家業は子供さんにまかせ、6年前に腰岳の裾野に1年がかりで自分で家建て住んでおられますが、庭先には2万本のえびね蘭の花園があり、若草山と名付けられています。

中山さんは、16年前に胃の手術をされ、その後、知人に蘭を教してもらい、寒蘭から始め、今は1年で花の楽しめるえびねに変え、最盛期

には週に3回も山行きし、県内はもちろん九州各地にえびね探しに行かれたとか…

おかげで足腰が丈夫になり、顔もつやつやしておられます。

毎年5月の連休には、若草山は見事な花が庭いっぱい咲き3年前から浜町老人クラブの花見の場所にもなっています。

中山さんは、身の上相談員として青少年の健全育成にも尽力されており、若い人と話すのは自分のためになったそうです。

今、花盛りのえびねの中で、「私は世界一の幸せ者、自分の趣味を楽しみ、子や孫に恵まれ……でも幸せは自分の努力もいるのでは」と話されました。



▲2万株のえびねに囲まれた中山さん



▲大川内山藩寮公園で発掘調査(5/17)
 藩窯以前とされる御経石窯や清源窯跡の発掘調査は関係者の注目をあびました。



▲大人も子どももつつじ祭りで歌おう(5/5)
 子どもの日の竹の古場に1万2千人の人を集めたつつじ祭り、のど自慢ではアコーディオンの伴奏もありました。

▼市役所前広場に全員集合(4/30)

児童福祉週間に保育園児たちが市役所前で鯉のぼりをあげ、竹内市長からちまきをもらいました。



いま伊万里で



▲党祖まつりで面浮立を披露(4/29)
 第10回松浦党祖まつりで地元の滝野中学校の生徒による面浮立などがありました。

▼知ってるようで知らないふるさと(5/11)

春の市内施設めぐりに90人が参加して楽しい一日を過ごしました。(大川内山にて)



▶三、二、一、四柱の英霊よ安らかに(5/13)
 伊万里市戦没者追悼式が市民会館でしめやかに行われました。



児童手当の現況届は忘れずに

提出期間 6月15日～30日

児童手当を受給している方は6月15日から30日までの間に「児童手当現況届」を提出してください。

▲受付場所

・市役所市民課（伊万里・大坪大川内・牧島）。各出張所

▲持参するもの

- ・印かん、健康保険証
- ・児童が市外在住の場合は当人の住民票
- ・1月1日現在市外に住んでいたかたは56年分の所得証明書

▲制度改正

・昭和57年6月から児童手当の所得制限額が6人世帯の場合

で年収450万円未満から391万円未満に引き下げられます。

・給与所得者の方は、年収が391万円以上560万円未満（6人世帯）のものに対し、昭和57年6月分から第3子以降の児童1人につき、月額5,000円の特例給付がありますので、6月中に認定請求書を市役所市民課に提出してください。

なお、加入している年金手帳または事業主により原本証明のなされた年金手帳の写しをご持参ください。☎連絡先 福祉事務所（内線262）



4月

貿易実績は72億5,557万円で前月比5億1,139万円の増。

【輸出】 56億5,327万円

【輸入】 16億0,230万円

【船舶の入港】 18隻

（日本船2隻、外国船16隻）

【外国人上陸許可者数】

385人（フィリピン135人、中国49人、韓国86人、インドネシア76人、英国3人、ビルマ4人、マレーシア12人、オランダ18人、ポルトガル2人）

年金コーナー

保険料 免除申請は早めに

国民年金の保険料は、1か月分が5,220円ですが、失業や収入が少ないなどのため、保険料の納付が困難な方は申出によって保険料が免除されることがあります。7月までに手続きをすれば、今年の4月分から向う1年間は保険料を納めなくてもよいこととなります。

保険料が免除されても、障害

年金などは納めた人と同様の額を受けられますから、滞納のままにせず、免除申請の手続きをしましょう。ただし、老令年金は免除を受けた期間だけ3分の1に減額されますので、保険料を納められるようになったらすぐに追納をしてください。10年以内の分なら旧料金でさかのぼって納められます。



納められない時は免除申請を

地区別飲酒運転検挙者数

(S 57.4 現在 伊万里警察署調べ)

地区名	1月～3月	4月	累計
伊万里	1	0	1
大坪	3	1	4
牧島	1	2	3
立花	7	0	7
大川内	3	0	3
黒川	5	0	5
波多津	1	1	2
南波多	1	0	1
大川	0	1	1
松浦	3	1	4
二里	0	1	1
東山代	1	1	2
山代	4	2	6
市外	6	2	8
計	36	12	48

三二SLに 乗りませんか!

▲時間 6月5日(10時～17時)

6月6日(9時～15時)

▲場所 本町バイパス

▲乗車方法

6月5日までに商店街でお買物をされた方に記念乗車券を進



呈。10名以上の団体で乗車を希望される方は、次のところで1人50円で乗車券をさしあげます。(商店街事務局③3104・青年会議所③3616)

6月1日は

「人権擁護委員の日」です

人権擁護委員制度をご存知ですか。

昭和24年6月1日に人権擁護委員法が定められ、国民の基本的な人権を擁護し見守る民間人による機関が誕生したのです。

人権は人間が平和に生存する上で最も大切な権利です。

全国の人権擁護委員は6月1日を「人権擁護委員の日」と定め、この日を中心として、一層人権思想の啓発に励むことを申し合せています。

市の人権擁護委員は次の方です。

伊万里町 菊地俊夫 ③2809

黒川町 古竹福市 ⑦0221

波多津町 古川美年 ⑤0805

南波多町 小島満義 ④3131

大川町 高添門司 ⑨2267

松浦町 原口トミ ⑥2252

二里町 池田一郎 ③6057

東山代町 多久島勝次 ③6009

山代町 水上房代 ⑧3017

相談は無料です。秘密は守られます。お気軽にご相談ください。

相談無料

交通事故のご相談は お気軽にどうぞ

日本損害保険協会佐賀自動車保険請求相談センターでは専門の相談員が親身になってご相談に応じています。

平日は午前9時半から午後4時半まで(土曜日は正午まで) 毎週水曜日(午後1時~4時)は弁護士相談日です。

◆佐賀市中央本町1-6
ニューサロンビル6階
(☎0952-29-8768)

特設人権相談

[大川内会場]

▲日時 6月9日

▲場所 大川内公民館

▲担当 池田一郎氏

[伊万里会場]

▲日時 6月15日

▲場所 市役所市民相談室

▲担当 原口トミ氏

[東山代会場]

▲日時 6月29日

▲場所 東山代公民館

▲担当 多久島勝次氏

婦人巡回相談

佐賀県婦人相談所では、ご婦人を対象に巡回相談を行っています。伊万里では次のとおり行われますので、1人で思い悩んでいないで、気軽に相談しましょう。

▲とき 6月10日 10時~15時

▲ところ 市役所第3会議室(3階)

同和対策事業特別措置法が施行されて13年が経過しました。

伊万里市においても、被差別部落の完全解放を目標に学校教育、社会教育の両面から積極的に取り組んでまいりました。

社会同和教育の面では、各関係機関、団体、企業などで「基本的人権の尊重を基盤とした差別解消への同和教育」の研修会や講座を重ねてまいりました。しかし、自己を革新し

同和教育は国民的課題であるといわれながらも、いまだに全市民への浸透、意識の変革という面ではまだかなりの努力が必要であることを痛感しています。

新法は、5か年間の時限立法ですが、教育の問題は特に重要で、今後部落差別に対する認識をさらに深めて戴くために、PTA、婦人会や、各地区同和教育担当者などの研修会をはじめ、企業や各町の地区別同和教育

同和教育シリーズ No.23

社会同和教育をすすめるために

差別意識を完全に払拭するというまでにはいたってないと思います。

同対法が本年3月31日で期限切れになりましたが、新たに地域改善対策特別措置法が制定され、本年4月1日から施行されています。

本市では、同和対策審議会答申並びに地域改善対策特別措置法に基づき、人権思想の普及高揚、同和問題解決のための啓蒙啓発事業に一層の努力をかたむけたいと思います。

育巡回講座、同和地区の解放学級講座など、教育活動が従来より低下することがないよう、人権尊重の教育、不合理な差別解消への努力をあらゆる機会をとらえて行うようにしています。

市民の皆さん、一人ひとりが、自分自身の問題として、認識と理解をさらに深め、実践に結びつけた同和教育を推進しましょう。

(社会教育課)

警察官を募集します

6月の市民会館行事

佐賀県警察は、大学卒業者（昭和58年3月卒業予定者を含む）の警察官採用試験を行います。

この採用試験は、佐賀県と警視庁、千葉、神奈川、愛知、大阪及び兵庫の各都府県が共同で行うもので、希望する都府県を第2希望まで選択できます。

▲採用予定人員 佐賀県約20人
他都府県約15人

▲受験資格

昭和30年4月2日から昭和36

年4月1日までに生れた男子。

▲受付期間 6月1日～30日

▲第1次試験 8月1日

▲第2次試験 8月下旬

※詳しくは、佐賀県人事委員会 ☎0952 2111 内線 3063または佐賀県警察本部警務課 0952 2111 内線 2124、県内の各警察署、派出所、駐在所にお問い合わせください。

・毎週金曜日 9:30・12:00受付
運転免許更新講習会

・7日(月) 13:30開演(500円)

老人福祉演芸桂須磨子ショー

・8日・29日 9:00～ 会議室

4級小型船舶免許試験

・22日(火) 13:00開演、ホール
社会保険事務説明会

・30日(水) 11:00～ 県農林部
狩猟免許更新説明会



菖蒲園見ごろは6月中旬

伊万里川上流の渭水菖蒲園は、三千株の肥後菖蒲が咲きそろいます。

無線機は免許を受けて使いましょう

近ごろ車などに、決られた手続や免許がなく無線機を取り付けている人がいます。

免許を受けないで各人が勝手気ままに電波を出すと、免許を受けて正しく使っている無線局の通信やテレビ、ラジオの受信を妨害してみんなの迷惑になります。

この違反無線取締・指導を、警察、NHK、アマチュア無線団体で次のとおり行います。

▲日時 6月1日 15時～17時

▲場所 大坪町旧森永交差点

作業停電にご理解とご協力を

- ・電線の張替や変圧器のあげかえ
- ・道路拡張や宅地造成などによる電線路の変更作業

回線の作業停電日

週	曜	月	火	木
1				伊万里 南多黒築 波川港
2			伊万里 桃大内 川川	伊万里 市立二西 内花里部
3		久原 松伊滑 栄港栄		
4			山代 川野長楠 内浜久	

など、作業には、危険が伴い作業能率が低下するため、停電しなればなりません。

事前にお知らせしますが、ご迷惑をかけます。皆様のご協力をお願いします。



スポーツでいい汗かこう

婦人卓球教室

- ▲対象 市内に居住する婦人 (初心者)
- ▲期日 7月5・12・19・26日
8月2・6・9・16・20・23日の10回
- ▲時間 19時～21時
- ▲会場 国見台体育館
- ▲人員 30名程度
- ▲参加料 680円 (スポーツ傷害保険料)
参加希望者は6月30日までに市体育保健課☎③2111内線465へ住所・氏名・年令・職業・電話番号をご連絡ください。

軟式テニス教室

- ▲期日 7月11日～25日 (日曜日9時～12時)
8月1日～22日 (日曜日15時～17時)
- ▲会場 国見台庭球場
- ▲人員 40名程度 (一般男子)
- ▲参加料 1,500円 (スポーツ傷害保険料)
参加希望者は6月25日までに新天町中山伸さん☎③5516又は山代町久原一区角芳徳さん☎⑧2750へ申し込みください。



伊万里市職域軟式庭球大会

- ▲日時 7月4日(日)9時から
- ▲場所 国見台テニスコート
- ▲要領 男子団体戦(3組、男女ペア可) 女子個人戦(フリー)
チームは同一職場で編成する。女子個人戦はフリーチームとする。
- 参加料 1組 500円
- ▲申し込み期限 6月20日まで
- ▲連絡先 市農協松浦支所小杉常利☎⑥3131、市役所土地改良課杵島尚武☎③2111
- ▲主催 伊万里市軟式庭球連盟

ありがとう



ごぞいまして

- 次の方からご寄付をいただきました。厚くお礼申し上げます。(敬称略)
- 社会福祉事業費へ**
- ◆香典返しを寄付
 - 一番ヶ瀬佳健(亡母よね 山代町楠久)
 - 木村禎助(亡母セイ 立花町東円)
 - 岸田定信(亡父友一 黒川町真手野)
 - 小林七雄(亡母リエ 松浦町下分)
 - 宮崎敏(亡母クミ 蓮池町)
 - 小島正行(亡父惣助 東山代町里)
 - ◆篤志寄付
 - 一万円 牧野敏昭(東京都新宿区)
- 教育振興奨励基金へ**
- 副島久子(亡母リウ 二里町川東)
 - 下平恒男(亡母ホヨ 大川町戸石川)
 - 中島隆治(亡父光雄 黒川町牟田)
 - 立目分校(指定寄付)
 - 文化振興奨励基金へ
 - 徳田レイ(亡夫正巳 新天町)
 - 体育振興奨励基金へ
 - 川崎照己(亡父寅雄 松浦町上分)
 - ◆篤志寄付
 - 一万円 中島紘一(新天町)
 - 明るいまちづくり推進資金へ
 - ◆香典返しを寄付
 - 【黒川公民館】
 - 長野真一郎(亡父八郎 黒川町塩屋)
 - 池浦慶次(亡妻富貴子 黒川町名村団地)
 - 【南波多公民館】
 - 前田生雄(亡父甚太郎 南波多町笠椎)
 - 池田實(亡妻京子 南波多町原屋敷)
 - 【東山代公民館】
 - ◆篤志寄付
 - 二万円 桑原雅吉(二里町東八谷 病氣見舞返しとして)
 - 灯ろう一基 草野良雄 秀子(東山代町脇野、紺綬褒章金色有功章受章記念)
 - 【山代公民館】
 - 金子スエ子(亡夫健次 山代町久原二区)
 - 緑化推進基金へ
 - 大野繁夫(亡父幸四郎 松浦町中通)
 - 市立図書館へ
 - 図書寄贈
 - 江向康子(大川内町市村) 山本信子(東円)
 - 福田幸吉(二里町川東) 田水豊子(新天町)
 - 末永安紀(山代町浦ノ崎) 梶原由紀子(大坪町柳井町)
 - 前田ササヨ(立花台一丁目)
 - 川原義幸(東山代町滝川内)
 - 金子元久(波多津町畑津)

※手話講習会のお知らせ 毎週火・金曜6時～8時中央公民館学習室
申し込みは福祉事務所社会課(内線261)へお願いします。

こ ども の ペ ー ジ

ホタル列車で ホタルの里へ行こう

まつうら もものかわ
松浦町桃川の松浦川ぞいは、
ホタルの名所です。
一時は農業のために姿を消したホタルも水がきれいになると少しずつもどってきました。
ホタルではゲンジボタルとヘイケボタルが有名ですが、日本には30種類いるそうです。

ヘイケボタルは5mmから1cmでゲンジはその倍くらい大きさがあり、食べ物は川ニナなどの負類です。川底の幼虫は、4月頃の雨夜に川岸にはい上がり土の中でまゆを作り、さなぎになり、5月中旬にいっせいに羽化して飛びまわります。

昆虫の世界でもっともふしぎなものは、ホタルの光ですね。これは長い間、科学者にもなぞの火でした。

どうして光るのでしょうか。
それはホタルのおしりにある

はつとうき
発光器の中で、空気中の酸素とホタルの持つルシフェリンという酵素がまざって爆発するようにもえるとき、光が出のですが、その光は、仲間や恋人に合図を送るものだそうです。

6月5日(土曜)にホタル列車が桃川駅へ走ります。先着200名のチビッ子には、駅でホタルの入った虫かごをプレゼントします。また5人以上の国鉄利用

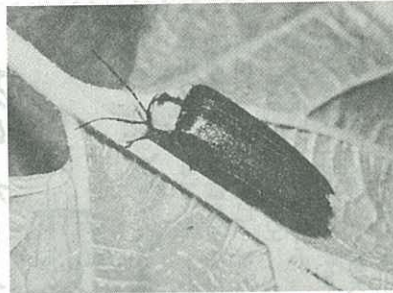

ゲンジボタルの成虫

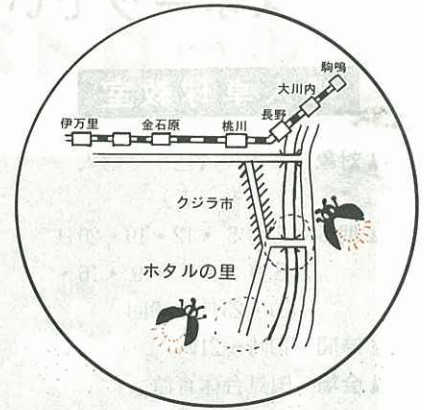

者には半額の助成があります。
桃川の沿道ではクジラ市も開かれます。家族みんなでホタル列車に乗って、夏の風物詩のホタルを楽しんでみませんか。

ホタル列車時刻表

(国鉄筑肥線を利用しよう)

行き

- 伊万里発19:19→桃川駅着19:34
- 駒鳴発 19:43→桃川駅着19:55

帰り

- 桃川駅発20:41→伊万里着 20:55
- 桃川駅発21:50→伊万里着 22:04
- 桃川駅発21:31→駒鳴着 21:48

ちりちりパーマのばあちゃん

大川内小三年

せえ じま
副島めぐみ

ばあちゃん、いつもありがとう。はたけの仕事は、きついでしょう。

ばあちゃんのこうぶつは、スイカです。いつもスイカのせわをしています。だからもう、夏のおやつはオレンジジュースとスイカばかりです。でもちっともあきません。ばあちゃんの作ったものは、何でも食べます。

わたしは、いつもばあちゃん

とねます。冬は、わたしのつめたい足を、足と足ではさめて、あったかくしてくれます。

夏は、わたしたちのかえるのをまって、おふろをたいていてくれます。いつもやさしい、チリチリパーマのかみの毛ばあちゃんです。こしがまがっていたらわたしが、こしをたたいてやります。ばあちゃん、いつまでも元気で長生きしてくださいね。



▲大川内町岩屋の副島マキさん(69歳)