

# 広報 いまり

昭和29年8月19日  
第3種郵便物認可

毎月1日発行 定価1部20円 昭和53年10月1日 伊万里市役所総務部秘書課発行 No.296

秋の交通安全運動が9月21日から30日まで実施され、新たに横断歩道を設置した伊万里バスセンター前で、交通安全運動の街頭広報が行われました。(9/21日撮影)

10月

# 一般会計4億6,045万円を追加

## 第3回定例市議会

第3回定例市議会は、9月11日から28日まで開かれ、昭和53年度一般会計補正予算をはじめ固定資産評価審査委員会委員の選任や伊万里小学校用地造成工事及び市営住宅建設工事の請負契約に関する議案など17件を審議可決しました。

可決された主な議案は次のとおりです。

### 一般会計予算117億5,399万円

◎昭和53年度一般会計に4億6,045万円追加し、予算総額は117億5,399万円になりました

今回の追加は、6月定例市議会で大規模補正予算を編成しているため、補助事業費の決定に伴う補正や当面急を要する経費などの最少限の補正がされました

**総務費** 8,348万円

昭和52年度繰越金の2分の1の額8,273万円を財政調整基金に

**民生費** 287万円

在宅重度精神薄弱者の健康診査経費13万円、同和対策事業で大規模共同作業場運営費など273万円

**衛生費** 782万円

下排水路浚渫に130万円、不燃物処理場のショベルローダーやゴミ袋購入などに414万円

**労働費** 182万円

失業対策就労者・炭鉱離職者緊急就労者への見舞金182万円

**農林水産費** 1億3,573万円  
農家経営改善の指導や農業開発事業計画調査費など382万円

水田利用再編対策に457万円、農業後継青年の海外派遣34万円

また、農業構造改善事業費は農業生産の再編成をはかる新農業構造改善事業に7,480万円

園芸振興費は、地方改善事業花き温室改修工事など200万円

農地費は、黒川地区の老朽溜池調査設計委託料100万円、南波多地区の農地開発事業造成工事費1,386万円、波多津西部地区農村総合整備事業2,424万円

地すべり鉱害費は、放置坑口閉鎖く工事費367万円

林業費は、林業施業団地共同化事業208万円、林業後継青年

海外研修派遣費42万円、養魚場や周辺の海底清掃事業200万円



▲農業・林業後継青年海外派遣の高田さん(左)と谷口さん

**土木費** 5,771万円

6月の豪雨被害の側溝整備路肩崩壊工事などに800万円、河川の浚渫工事に200万円、また都市開発費は、八谷堀～上伊万里駅線の街路事業4,746万円

**消防費** 874万円

非常勤消防団員退職報償金などの改定(別表)により874万円

**教育費** 122万円

伊万里・波多津中学校の県委嘱研究指定委託など55万円、各町での同和教育学級開設委託18万円

**災害復旧費** 1億1,733万円

6月豪雨による農林水産・公共土木施設災害復旧や農業用施設鉱害復旧事業に1億1,733万円

**諸支出金** 250万円

市民病院の医療機器250万円

であるが十月は年間で行事の最も多い月であるから余程うまく予定をたてねばならない。  
十月十日は体育の日で国見台陸上カーニバルが行われ、トンテントンを中心とする秋祭りも各町で催される。こういそがしくては各町の秋祭りを同じ日に行いそれだけ盛大にやってはどうかとも思われる。  
今年NHKのノド自慢も行われ、その後十二日間わたって市民のつどいが計画されている。  
長野国体には少年野球が出場し、その他全国的或いは全九州の行事が十月に集中している。  
ただどんなにいそがしくとも私共が自分で心がけてすべきものが一つあるように思われる。  
それは燈火親しむの言葉に象徴される読書にほかならない。  
私は寝る前一時間、おそい時は半時間でも読書するが、一日の雑然たる行動がまとめられ、考える力もできて、しかも気分が転換される。今年もすばらしい読書の秋にしたい。

消防団員退職報償金支払額表

(単位：円)

階 級	勤 務 年 数				
	10年以上 15年未満	15年以上 20年未満	20年以上 25年未満	25年以上 30年未満	30年以上
団 長	150,000	210,000	290,000	390,000	500,000
副 団 長	130,000	180,000	250,000	340,000	450,000
分団長及び 副分団長	120,000	160,000	220,000	300,000	410,000
部 長 及 び 班 長	110,000	150,000	200,000	270,000	370,000
団 員	100,000	140,000	180,000	250,000	340,000

立花台地に市営住宅建設

来年3月完成予定

立花台地に市営住宅4階建1棟24戸を建設する工事請負金額1億2100万円の請負契約締結の承認がされました。

中層耐火鉄筋コンクリート造り第2種住宅1戸当り64.86㎡で、来年3月までに完成の予定です。

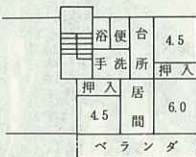

▲立花市営住宅

伊万里小学校移転用地造成

第1期工事始まる

伊万里小学校移転改築用地の造成1期工事(脇田町)の請負金額1億3,050万円の請負契約締結の承認がされました。

用地面積28,503㎡のうち、有効面積を約21,500㎡に計画造成するもので、内訳は校舎敷地面積約8,000㎡、運動場敷地面積

約13,000㎡、道路面積約500㎡で、今年度の工事は10月から始め、昭和54年度予定の校舎建築に支障のない程度の用地造成をします。

固定資産評価審査委員を選任

武野増見氏ら三氏

9月30日で任期満了になる市固定資産評価審査委員会の委員に前田儀七氏と原米市氏が再任され、新たに武野増見氏が選任されました。

南波多町古里に梨園造成

来年度から3か年計画で

市営土地改良事業として、昭和54年度から昭和56年度にかけて、農地開発事業により南波多町古里地区に12ヘクタールの梨園を造成する事業の施行が承認されました。事業費は1億3,700万円が見込まれています。

市内施設めぐり参加者募集

昭和53年度第2回の「市内施設めぐり」を行います。市内一般の方の参加をお待ちします。ご希望の方は会費を添えて早めにお申し込みください。満員になり次第締め切ります(締切は10月20日です)

- ▲日時と集合場所 11月7日(火曜)8時30分 市民会館集合
- ▲募集人員と会費 100人 会費1,000円(弁当代を含む)
- ▲視察施設 市役所・伊万里焼会館・伊万里陶業・竹の古場公園 龍門ダム・国見トンネル・名村造船所
- ▲申込み先 市役所総務部秘書課 (☎③2111内線408)

台風一過という言葉があるが、一過では済まされないうほど被害をうけることが多い。

去る九月十五日に九州を襲った台風十八号は県内の水稲だけでも三十一億円という被害をもたらした。

この台風に雨を期待したところもあったようであるが福岡市などは期待程の雨量はなかったようである。

近年、台風が少なく今年の十八号にはいささか事前の準備が欠けたむきがあった。あのヒューヒューとなる風の音とバリバリ・ガタガタと瓦をはぎ、壁を破る時など何とも言えない無気味さで、しかも手の施しようがない。

「備えあれば憂いなし」という諺を台風の時ほど痛感させられる時はない。

私の家などすべての電池が準備されてしまった時は台風は既に通り過ぎていたこれから災害復旧で大変



# あなたと考える ゴミをみつめる

## 快適で住みよい社会づくりを

廃棄物の処理及び清掃に関する法律では、廃棄物は一般廃棄物と産業廃棄物に分けられ、一般廃棄物は国・地方事業体の責任において処理し、産業廃棄物は排出する企業自身の責任において処理することが義務づけられています。

市は、各家庭から排出されるゴミの処理については、時代の流れや市民生活に対応した収集運搬・最終処理に最善の努力を重ねてきていますが、いつの時点でも大なり小なりの問題が生じています。

それは、1人ひとりの「捨てる」という小さな行為がきちんと行われなからで、これらが積み重なって「ゴミ公害」という社会問題にまで発展しているのです。

ゴミを捨てるのがあなたならゴミ公害をなくしていくのも、あなた自身です。

快適で住みよい社会づくりを進めるために、あなたとゴミ問題を考えてみましょう。

### 選別はあなたがステーション方式で

ゴミは可燃物と不燃物を青袋赤袋で区分し、地区ごとに排出曜日を定め、従来の戸別収集からスピードアップなどをはかるため、ステーション（集積）方式によって収集しています。

収集されたゴミの可燃物（青袋）はゴミ焼却場で焼却処理され、不燃物（赤袋か他の袋）は不燃物処理場で空カン・金属類は最新鋭の処理機で破碎・プレスし、再利用として活用され、その他は埋立処理をしています



ゴミステーション(集積場)

もえないもの



もえるもの



▲二里町大里にある不燃物焼却場

### なくそう不法投棄

## よりよい環境はあなたの手で

各家庭から排出され、市が処理したゴミの量は、昨年度6,500トンもありました。

この数字は、道路・河川・海岸・山林などに捨てられたゴミは含まれていません。

これらのゴミも莫大な量にの

ぼるものと推定され、郷土の美しい環境を汚しています。

一人ひとりの無責任、無関心が私達のまわりを汚しています。よりよい環境をもとめて、みんなが環境美化に心がけるように努めたいものです。



▲山代町楠久にあるゴミ焼却場



### 不燃物処理場作業員の話

不燃物ゴミ袋（赤袋）の中に空カンなどといっしょに残飯やカワラの破片・さけかす・スイカの皮などが入っており、えり分けるのに時間を取られるし、汚なくて処理に困っています。折角、1日25トンも処理能力がある新説処理機も、5～10トン処理するのが精一杯です。燃えないものとして決められたゴミを正しく出してもらいたい



### ゴミ収集車運転手

山口幸一郎さん

すでに回収した箇所を通るとその後に出されたゴミや、可燃物収集日に不燃物が出てあるので、出す曜日や時間を守ってほしい。また、残さいなどの水が切っていないため、犬やネコがゴミ袋をあさって散乱し、

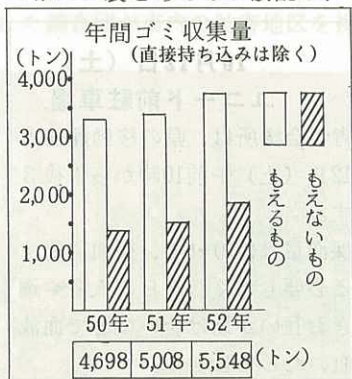

環境づくりは婦人の手で  
市婦人会は、住みよい環境づくりは婦人の手でという

ことで、ゴミの処理については婦人会活動の中でも、もっとも重点的に学習活動を展開しています。しかし、まだ中には理解がなく、排出日や燃えるものと

市婦人会長 小杉マツエさん



燃えないものの区分を守らない方もおられるようです。また使い捨て時代といわれるほど、買替え捨てられており、物を大事に使うことと合わせて、これからは婦人会活動を通してゴミ処理の徹底をはかり、明るい町づくりを進めていきます



汚水が水に流れていて、処理に困っています。

### ゴミ焼却場長の話

燃えるゴミ（青袋）の中に空カンなど燃えないゴミが入っていたり、残さいなどは水を切らないで出してあるのが非常に多く、焼却に支障をきたしている1日の処理能力は30トンあるが現在15～16トンの処理をするのに精一杯です。決まりごとをよく守って排出してほしい。



▲収集前 午前9時



▲収集後 午前11時



二里長婦人会長 牧瀬静子さん  
ゴミ袋に名前を

二里町は明るい町づくりを婦人会ははじめ各団体、区民が一体となって活発に推進しています。ゴミ処理については、婦人活動でも正しく出すように指導していますが、排出曜日や時間などを守っていない方もあります。みんなが責任をもつためゴミ袋に名前を書いて排出しようと、婦人会や区長会で決まりこれから具体的に取り組むための検討をしています。

### 収集後に残っているゴミ!!

左下写真は可燃物であるため収集されなかったものと、収集後に出されたゴミです。

### 正しい出し方

#### 燃えるゴミ（青袋）

生ゴミ…野菜・果実くずなど  
一般ゴミ…紙・布製品など

#### 燃えないゴミ（赤袋）

金属類…空カン・くぎなど  
ガラス陶器類…びん・陶器  
もえがら類…灰など（別袋に）  
プラスチック…ポリ容器・ゴム

# 祭りだワッショイ 伊万里トンテントン秋祭り

今年は20日(金)、21日(土)、22日(日)

伊万里っ子の血を沸かすトンテントン祭りの季節となりました。

今年は10月20日の安幕に始まり、22日の川落しまで16回の合戦が繰り広げられます。

出番町は東円造寺、西円造寺柳井町の皆さんで、恒例の子どもこしや道行き踊りも祭りに花をそえます。

合戦風景を紹介した観光ポスター▶



## “みなさんごいっしょに” 伊万里市民のつどい 10月13日(金)～24日(火)

市と市教育委員会は、NHK佐賀放送局と共催で、10月13日から24日までの12日間、「みなさんごいっしょに」伊万里市民のつどいを開催します。

この催しは放送番組の公開やつどいを通して交流の輪を広げていただくというものです。

期間中の主な催しは次のとおりです。みなさんそろってご参

加ください。

○13日(金) 午前10時から  
幼児・小学生をもつ、おかあさんのつどい

(場所 市民会館大ホール)

○15日(日) 昼12時から  
「NHKのど自慢」

ゲスト・いしだあゆみ  
・千 昌夫

(11月5日、ラジオ・テレビで放送)

(場所 市民会館大ホール)

○16日(月) 午後1時から  
中学生をもつ親のつどい

## 市の人口

(9月1日現在)

総人口	60,974人
男	28,875人
女	32,099人
前月比	+102人
世帯数	16,202世帯

## 10月の市民会館行事

4・11・18・25日 13時～22時

・ヨガ教室

4日(水) 14時～16時

・労働保険講習会

13日(金)～15日(日)

・NHKのど自慢準備・録画

14日(土) 13時～16時

・NHK視聴者懇談会

15日(日) 20時～22時

・民踊研修(民踊土の会)

16日(月) 9時～18時

・NHK親子談話室

22日(日) 9時～17時

・山口百恵ショー

▶「親子談話室」

(場所 市民会館大ホール)

○18日(水)～24日(火)

午前10時から午後5時まで

「あなたとわたしのNHK

放送展」

(場所 伊万里玉屋4階催場)

## 広報こよみ

1日・赤い羽根募金運動開始  
(～12月31日まで)

・全国労働衛生週間(～7日)

・体力づくり運動強調月間

4日・内職相談(毎週水曜日)

6日・社会保険相談(毎週金曜)

10日・体育の日・目の愛護デー

13日～24日 伊万里市民のつどい

20日・合同行政相談・法律相談

20日～22日 伊万里トンテントン

24日・交通事故相談

27日・読書週間(～11月9日)

## 献血運動にご協力を

10月12日(土)

ユニード前駐車場

伊万里ライオンズクラブ・伊万里青年会議所は、県の移動採血車「しろはと号」による採血を、10月12日(土)午前10時から午後3時まで、ユニード前駐車場でを行います。

採血前に医師が健康診断を行い、採血量は200mlで、採血に要する時間も5分前後で、特に休養をとる必要もなく、当日の入浴や適量の飲酒はかまいません。健康なときお互いが助け合いの心で血液を人のため自分のため出し合って献血いたしましょう。

# いま伊万里で

◀まだまだ長生きしますよと元気な草野ツナさん  
 市内で最高齢のツナさん（101歳）は、歌や踊りが何より好きで、お祝いに訪問した市長らに得意の相撲甚句や皿踊りを披露しました。

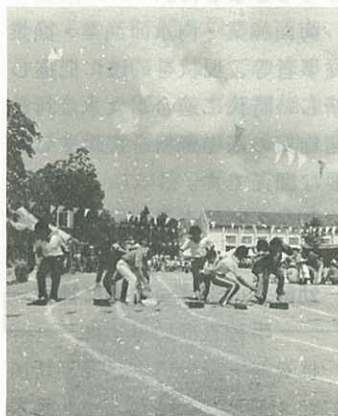

▲台風一過、運動会も花ざかり  
 写真は波多津東小運動会の一コマ

▲9月15日、市内各地で敬老会開催  
 台風であいにくの天気でしたが多くの老人に楽しんで戴きました

▲フルーツ観光農園開園祭りで披露された府招浮立 テレビの録画撮りもありにぎわいました



▲衆議院石炭対策特別委員が来伊  
 8月29日、6名の国会議員で構成された調査団が市内の鉱害地区を視察。



▲脇野大念仏の伝承式 700年の伝統をもつ大念仏は青幡神社に祈願奉納する念仏踊りで、9月24日後継者に伝承されました

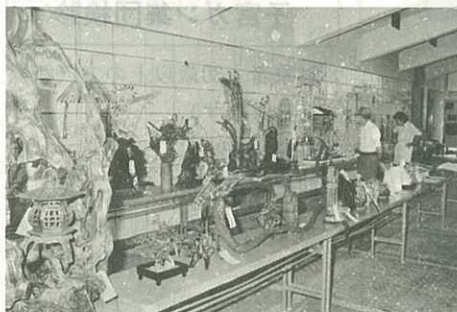

◀老人趣味の作品展に出  
 品された力作 どれもみごとな出来ばえに観客も思わずため息。



そろいのユニホーム▶  
 の市体育指導委員 ゲートボールの実技研修

年金コーナー

あなたは勘違いしていませんか？

国民年金に加入していなくても70歳になれば誰でも「老齢福祉年金」が受けられるというのはまちがいです。

老齢福祉年金は、明治44年4月1日以前に生まれた方が70歳になったとき請求できます。

ですから、国民年金に必ず加入しなければならない明治44年4月2日以降に生まれた方は、

この年金を受けることはできません。ただし、特例として大正5年4月1日以前生まれの国民年金加入者は、一定の要件のもとに老齢福祉年金を受けられますが、これは抛制老齢年金を受けられない方の特例ですから70歳になったら、誰でも老齢福祉年金を受けられるわけではありません。

分譲住宅追加募集

立花団地に7戸

佐賀県住宅供給公社は立花団地分譲住宅を追加募集します。

▶募集戸数

・積立分譲住宅 1戸

・一般分譲住宅 6戸

※申込書・パンフレットの請求及び問い合わせは市役所都市開発課開発係(☎③2111内線346)か県住宅供給公社(☎0952-25-2261)へ

町別飲酒運転検挙者数

(昭53.8.31現在 伊万里警察署調)

町名	1～7月	8月	計
伊万里	53 <sup>人</sup>	14 <sup>人</sup>	67 <sup>人</sup>
黒川	7	0	7
波多津	6	4	10
南波多	7	2	9
大川	9	1	10
松浦	6	2	8
二里	8	3	11
東山代	11	2	13
山代(市外)	6	2	8
計	170	41	211

緑化教室

▲参加 市民の方ならだれでも参加できます。(受講無料)

▲日時と場所

・10月20日(金)市 10時～12時

・市役所4階大会議室

▲プログラム

「実生による庭木のふやし方」

インフルエンザ予防接種

3歳以上の幼稚園・保育園児

3歳以上の幼稚園・保育園児を対象としたインフルエンザ予防接種を実施します。実施日時は各医療機関によって異なりますので園児の持ち帰る要綱をご覧ください。料金は無料です。

なお、接種のとき次のことにご注意ください。

◆希望者(保護者)は、かかりつけの病医院へ接種日の5日前までに、接種申込書と承諾書を提出する。

◆病医院に備えてある問診票に自分で記入し医師に提出する

◆接種回数は2回で、1回目接

漁業関係のすべての調査

11月1日第6次漁業センサス

この調査は、農林水産省が5年ごとに、漁業関係について全国一斉に調査するものです。

わが国の漁業は第5次漁業センサス(昭和48年)実施後、わずかの期間にめまぐるしく変化し、伊万里市の漁業も大きく変わってきました。

海面漁業・内水面漁業・漁業従事者等、現状を的確に把握し新しい時代に適合した水産行政諸施策の基礎資料を提供する重要な調査です。

10月末に調査員が訪問しますので、調査にご協力ください。

幼齢木の干ばつ被害に補償

手続きはお早めに

林業経営者の方で、今年新植したスギ・ヒノキなどの幼齢木が、干ばつで20%以上枯れた方は国営保険の請求ができます。

また、被害面積が30%以上におよぶ場合は再造林事業補助金申請ができます。申請書の請求は伊万里農林事務所林務課へ。問い合わせは森林組合か市役所農林水産課林務係(☎③2111内線371)へ。

種後3週間隔で2回目を接種する。

子宮ガン集団検診

▲対象者 30歳以上の方(妊婦を除きます)

▲料金 250円

▲期日と場所

・10月16日(月)柳井町公民館(大坪小学校区)

▲受付 午後1時～1時30分



### 老人健康診査

老人健康診査を10月11日(水)と12日(木)に行います。

▲対象者 65歳以上(大正2年4月1日以前に生まれた方)で、健康な方・現在治療の方は除きます。

▲受診するときは必ず健康保険証と老人医療費受給者証(満70歳以上の方)を持参してください。(時間厳守のこと)

▲10月11日(水)午前の部  
○時間 10時~12時  
〔伊万里〕▷光武外科

▷菊地外科▷伊万里保養院  
▷堀田病院▷鈴山耳鼻咽喉科  
▷加茂医院

〔大川〕▷山口医院  
〔二里〕▷市民病院▷毛利病院  
〔東山代〕▷立石医院

〔山代〕▷社会保険浦崎病院  
▷樋口医院▷向山診療所  
○午後の部 13時30分~15時30分

〔伊万里〕▷木本耳鼻咽喉科  
▷野中眼科▷口石整形外科  
▷前田病院▷隅田病院

### 1歳6か月児健康診査

▲対象者 昭和52年3月生まれの幼児(市内全域)

▲日時と場所  
・10月19日(木)13時30分から14時30分までに受付  
・市役所4階大会議室

▲検診内容  
○身体の発育と栄養状況  
○身体の疾病と異常の有無  
○行動発達の状況と異常の有無  
○歯の疾病と異常の有無  
○生活習慣の自立社会性の発達、しつけなど

### 10月11日・12日 近くの病・医院で

▷世戸医院▷加茂皮膚科  
▷山口病院▷原皮膚科  
〔波多津〕▷小島医院  
〔大川〕▷平山医院  
〔南波多〕▷助広医院  
▷小島医院  
〔東山代〕▷内山産婦人科  
〔山代〕▷黒木医院▷水上医院  
▷西田病院

▲10月12日(木)午前の部  
○時間 10時~12時  
〔伊万里〕▷山口皮膚科

〔黒川〕▷小病医院  
〔松浦〕▷福岡医院  
〔東山代〕▷滝野診療所  
〔山代〕▷社会保険浦崎病院  
○午後の部 13時30分~15時30分  
〔伊万里〕▷木本耳鼻咽喉科  
▷小島眼科▷桑原産婦人科  
▷夏秋医院▷岡村医院  
▷浜田産婦人科  
〔南波多〕▷助広医院  
〔松浦〕▷近藤医院▷日浦医院  
〔二里〕▷太田整形外科  
▷山元外科  
▷井手診療所  
〔山代〕▷博仁会医院

### 犬の登録と狂犬病予防注射

犬は正しく飼いましょう

昭和53年度畜犬登録と狂犬病	13.00~13.30	脇野公民館
予防注射を次のとおり行います	14.00~14.30	長浜公民館
▶料金	○登録料 2,000円	15.00~15.30 中里農業倉庫前
	○注射料 850円	18日 9.30~10.00 市村公民館
▶日時と場所	(水)10.30~11.00	正力坊公民館
12日 9.30~10.00	西分公民館	11.30~12.00 平尾公民館
(木)10.30~11.00	西部農業倉庫前	13.00~13.30 下分公民館
11.30~12.00	山代公民館	14.00~14.30 松浦公民館
13.00~14.00	楠久公民館	15.00~15.30 中通公民館
14.30~15.00	峰公民館	19日 9.30~10.00 築港公民館
13日 9.30~10.00	馬蛤潟公民館	(木)10.30~11.00 中通農業倉庫前
(金)10.30~11.00	井野尾公民館	11.30~12.00 木起神社
11.30~12.00	波多津公民館	13.00~13.30 木須東公民館
13.00~13.30	黒川公民館	14.00~14.30 柳井町公民館
14.00~14.30	畑川内公民館	15.00~15.30 古賀公民館
15.30~16.00	立目公民館	20日 9.30~10.00 大里公民館
16日 9.30~10.00	立川公民館	(金)10.30~11.00 二里公民館跡
(月)10.30~11.00	井手口公民館	11.30~12.00 東八公民館
11.30~12.00	大川公民館	13.00~13.30 元町公民館
13.30~14.00	大曲公民館	14.00~14.30 西円公民館
14.30~15.00	南波多公民館	15.00~16.00 中央公民館
17日 9.30~10.00	滝川内公民館	25日 13.00~13.30 立花台集会所
(火)10.30~11.00	大久保公民館	※料金は今回より改正されましたのでご注意ください。
11.30~12.00	東山代公民館	

### 合同行政相談

10月20日（金）

10月15日から21日まで行政相談週間が始まります。

市は行政監察局との共催により市民の皆さんから行政に対する苦情・意見・要望・問い合わせなどの相談をお聞きする「合同行政相談所」を次のとおり開きます。

相談は無料で秘密厳守しますどうぞ、お気軽にご利用ください。

- ▶日時 10月20日（金）  
午前10時～午後3時
- ▶場所 伊万里玉屋（5階小ホール）



- ▶相談担当者  
市・県・国の各行政機関  
佐賀行政監察局

### 伊万里を美しく

10月1日～10日 秋の大清掃旬間



8月

貿易額は輸入だけで、7億5,400万円、前月比1億5,300万円の増。

#### 輸入

原木だけで7億5,400万円、内訳は南洋材5億5,400万円、米材2億円。

#### 船舶の入港

日本船3隻、外国船12隻（パナマ10、リベリア1、シンガポール1）の計15隻で、前月比1隻の増

タコ足配線には気をつけて  
電灯のソケットからは600ワットまでしか使えません。ここから一度に多くの器具へ配線し使用するのは危険です。

### 巡回婦人相談所開設

10月11日（水）

佐賀県婦人相談所は、婦人の幸福を守り、明るい家庭や、社会を築いていただくために、家庭内の紛争や結婚、就職、子供の問題などでお困りの方に無料巡回相談所を開設します。

- ▶日時 昭和53年10月11日(水)  
午前10時～午後3時
- ▶場所 市福祉事務所  
「母子相談室」
- ▶料金 無料（個人の秘密は守ります）

久原郵便局長に9月8日付で前楠久郵便局主事の中島正郎氏がなられました。

### 同和教育研修講座に参加して ～その4～

#### 身のまわりの

#### 差別をなくそう

南波多町 畠山 勝義

同和問題といえば、過ぎ去った過去のものとし、自分には関係ない被差別部落のことであるという受け取り方が一般的に多いようであります。しかし、同和問題を被差別部落のこととしてのみ取りあげず、私たちの基本的人権にかかわる問題として私たちの周辺に目を向けていくことが必要だと思います。

現在、自分がおかれている立場を考え、今日の社会は果して差別や偏見のない社会であろうか・自分の人権は守られているか・他人の人権を侵してはいないか……もう一度自分の身のまわりを見渡してみたいと思います。

地区の会議にしても、2～3

人の有力者の発言で物事が決定され、帰り道で不平不満の声が出るということは一体どんな事でしょうか。貧富・家から・職業・学歴などをひっくりめて、昔からの差別や偏見の慣習が残っているためではないでしょうか。

私たちの身のまわりには、その人の人権を無視し、人格を傷つけるような事例がたくさんありますが、それに気づいていても、自分に責任のない罪のないことでも、だまってあきらめたり、泣き寝入りすることが多いのです。私たちは、同和問題を学習することによって、何が差別であるかに気づき、みんなでそれをなくしていくようにしなければなりません。このことが自分の町を明るく住みよい町にするための、いちばん大切なことだと思います。

# 佐賀県危険物取扱者試験

受付期間 10月11日～10月17日

昭和53年度第2回危険物取扱者試験が次のとおり行われます

### 試験の種類

甲・乙・丙種危険物取扱者試験

### 試験の日時

昭和53年11月23日(木)午前9時から

### 試験の場所

・佐賀西高校  
・佐賀工業高校

願書受付期間 昭和53年10月

11日から10月17日まで

※試験に先だち市危険物安全協会主催の講習会が11月8・9日午前9時30分から午後4時まで市役所4階大会議室で開かれます。願書の請求・テキスト・講習の申し込みやお問い合わせは市消防署予防課安全係(☎③4311内線44・45)へ

次の方からご寄付をいただきました。厚くお礼申し上げます。(敬称略)

### 社会福祉事業費へ

◆香典返しを寄付

。田中徳男(東山代町長浜 亡母ハツミ)

。福嶋富雄(東山代町大久保 亡父松次)

。永尾亀左エ門(山代町東分 亡妻トシ)

。田中厚美(二里町金武 亡母ミヤ)

。犬塚 勉(瀬戸町漁港 亡父弘)

。久保田康磨(松浦町宿分 亡長男敏己)

。力武亀次(木須町木須西 亡妻ツマ)

。牟田清敬(新天町 亡父 樟男)

。古智富之助(山代町久原 三区 亡父武一)

。山口美恵子(山代町久原 二区 亡夫秀夫)

。野口妙子(立花町渚 亡夫末雄、亡父一郎)

。山田多鶴子(伊万里町元町 亡夫繁一)

。田口砂雄(松浦町上分 亡母ミ子)

。小旗俊爾(黒川町真手野)

亡妻幹枝)

。田中初次(二里町金武 亡妻ツルヨ)

。江口熊雄(松浦町中野原 亡母テツ)

。岩本芳雄(黒川町黒塩 亡父常治郎)

。中尾コト(立花町西円造 寺 亡夫政治)

。久保田正敏(脇田町脇田 亡母ハツミ)

。力武文敏(二里町大里 亡母セツ)

### 教育振興奨励基金へ

◆篤志寄付

。参万円 佐教組西松浦支部(東新町)

◆香典返しを寄付

。熊川ハツエ(南波多町水溜 亡夫留一 波多川小指 定)

。小林ナツミ(南波多町大曲 亡夫丹次 波多川小指 定)

。山田元子(栄町 亡夫直秀 大坪小指 定)

(累計二五八万五、〇八一円)

◆体育振興奨励基金へ

◆篤志寄付

。式万円 中島絃一(新天町)

。参万円 龍谷大学校友会

代表荒木月秋(龍谷大学合唱団体育振興チャリティ演奏会益金を)

◆市民病院施設整備資金へ

◆香典返しを寄付

。久保田正敏(脇田町脇田 亡母ハツミ)

◆交通遺児救済基金へ

◆篤志寄付

。参万円 山口美和(黒川町名村団地 黒川小一年、車の事故でお父さんや、お母さんをなくされたお友だちへ)

。参万五千四百拾七円 伊万里市民踊連盟(会長岡本采子 民踊大会の折の募金)

。参万円 大潮釣クラブ代表鹿保(チャリティ釣大会の益金を)

。参万円 若潮釣クラブ代表丸田敏弘(チャリティ釣大会の益金を)

。五千円 二里町青年団々折の販売益金の一部を)

◆香典返しを寄付

。野口妙子(立花町渚 亡夫末雄)

。中島ムメ(大坪町上古賀 亡夫亀一)

松浦町教育振興積立基金へ

◆篤志寄付

。式万円 古賀儀七(松浦町村分)

大川内町公民館建設資金へ

。川原哲一(大川内町岩谷 亡母リュウの香典返しを)

(昭53・9・17現在)

訂正

前月号寄付欄で城島静子さんの住所が平尾とあるのは新天町の誤りでした。お詫びして訂正いたします。



ありがとうございました

ごさいました

。山田元子(栄町 亡夫直秀 市老人クラブへ)

。山田多鶴子(元町 亡夫 繁一 老人福祉センターへ)

◆篤志寄付

。参万五千元 池田幸子(民踊教室の謝礼金を老人福祉センターに指定)

。参万円 奥村正辞(亡母 祥月の命日により社会福祉事業費に對して)

。参千円 牧野敏昭(東京都 伊万里警察署経由)

(累計二七八万六、八七六円)

# こ ども の ペ ー ジ

## 市統計グラフコンクール きょうど 郷土のすがた一目で

「郷土伊万里」のすがたを見つめ、それをグラフにわかりやすく表現することを目的に、市統計グラフコンクールが9月7日市役所で開かれました。

応募された200点(256人)の作品は、努力、アイデア、表現技術ともにすぐれたものばかりでした。

作品は10月20日から24日まで伊万里玉屋に展示します。

準特選までの入賞者は次のとおりです。

### ◎第1部〔小学1～3年〕

- 特選 川副浩之君(大川内小1年)
- 準特選 原田正弘君(波多川小1年)
- 準特選 峰一弥君(二里小3年)
- 準特選 草野公子さん(大坪小3年)

### ◎第2部〔小学4～6年〕

- 特選 春田昌寿君(黒川小6年)
- 準特選 岩永正憲君(大坪小6年)
- 準特選 川原邦子さん(東山代小6年)
- 準特選 井手博之君(東山代小6年)
- 準特選 中野美香さん(大川内小5年)

### ◎第3部〔中学〕

