

広報

いまり

市の人口

5月1日現在
 総人口 60,723人
 男 28,759人
 女 31,964人
 前月比 - 97人
 世帯数 15,812世帯

昭和29年8月19日
 第3種郵便物認可

毎月1日発行 定価1部5円 昭和51年6月1日 伊万里市役所総務部企画課発行

№. 268



＝ 婦人会・市職員合同によるカンナの草刈り＝

大坪町白野の国道で（5月15日撮影）

「花いっぱい運動」の一環として、国道沿いなどに植えたカンナの草刈り作業が、5月9日の黒川町を皮切りとして、各町婦人会や市職員の手で行われています。

昨年植えたカンナは20cmほどに成長し、国体には赤や黄色の花をつけ、選手や役員の気持をよわらせてくれるでしょう。

広報こよみ

- | | | | |
|--------|----------------|-----|----------------|
| 1日～7日 | 全国水道週間 | 17日 | 無料法律相談日 |
| 5日～11日 | 全国環境週間 | 21日 | 夏至 |
| 8日 | 交通事故相談日（生活相談課） | 22日 | 交通事故相談日（生活相談課） |
| 10日 | 時の記念日 | | |
| 11日 | 定例市議会招集（予定） | | |



若楠国体

秋季大会 10月24日～29日



51

6月

大型共同店舗が店開き

駅通り商店街近代化事業

伊万里駅前通りを魅力ある商店街にするための「駅通り商店街近代化事業」の昭和50年度事業（7店舗）が完成し、5月1日、大型共同店舗として開店しました。

この事業は、総事業費20億円をかけ、都市計画街路事業と併行して昭和52年度までの3か年継続事業で進めているものです。大型共同店舗の開店には、竹内市長をはじめ夏秋商工会議所会頭・田中駅通り商店街振興組合理事長など関係者約50人が出席、テープカットで完成を祝いました。

今年度は、6億8,700万円を投じて28店舗の近代化を行い、52年度には残り22店舗が入居して終わる予定です。

順調に工事が進みますと、昭和53年3月には、駅前交差点から九州相互銀行伊万里支店四ッ

角までの両端は近代的な大型共同店舗が並び、16メートルの車



道と3.5メートルのカラー舗装歩道が完成します。

市民会館行事予定

4日～6日 9時～22時

▷ 東芝総合展示会（佐賀東芝商品販売<株>）

17日 8時～17時

▷ 創立20周年記念大会（佐賀県食品衛生協会伊万里支部）

21日 10時～22時

▷ わらび座公演（民族歌舞団わらび座）

児童手当現況届は今月中に

市民課・出張所の窓口で

現在、児童手当を受けている方は、今月中に「児童手当現況届」を市に提出していただくことになっています。

「児童手当現況届」は、受給者の前年の所得・養育の状況などを、毎年1回、6月1日現在で確認し、引き続き受給する資格があるかを定めるものです。

この届書を出さないと、受給資格があっても6月分以降の児童手当が受けられなくなります。忘れず期限内に必ず届け出てください。

受け付けは、市役所市民課か出張所の窓口で行います。

印鑑をご持参ください。用紙は窓口を用意しています。

になるほど劣っているとい
うのである。
基礎がなくて、その上の
学問が解ける筈はなく、高
校では三分の二の生徒が
ついていけない状態だとい
わ
れる。
そこで、これからは学問
が身につく学制制度が考
えられねばならない。
いろいろな原因の究明がさ
れるであろうが、本業、人
間は「考える輩」といわれ
るのに「歌を忘れたカナリ
ヤ」の如く「考えを忘れた
人間」が作り出されて人
間失格の時代となりつつあ
る。
視聴覚文明の発達が思考
力をなくし、計算機の普及
が理数の原理を不要として
いる。
かつて人間は総じてその
能力の二十五パーセントし
か発揮しないでこの世を去
っているといわれていたが
現状はもっと低下している
のではなからうか。
今こそ、豊かさの反面に
取り返しのつかない代償を
払わされつつあることに思
いをいたし、もっと自分で
考えさせる教育、人間能力
の開発のできる教育を検討
せねばならない。

危険な13か所を総点検

雨期を前にして、市は、5月12日と13日、市内で最も危険とされている黒川町奥野の「一の坂地すべり」や二里町内の馬場の「飯盛ため池」など13か所の現地パトロールを行いました。

パトロールは、市をはじめ土木事務所や農林事務所・警察署消防署など防災機関が参加、地元の方や工事の責任者から現地のもようを専門的な立場で詳しく聞き、それぞれの地区について対策を検討しました。

なかでも危険がせまっている所は大川町長野の長野ため池と南波多町古川の古川地すべりです。

長野ため池は、総貯水量3万3,600 m^3 で、堤体法面の3か所から漏水しており、欠壊すると民家や農地へも被害が及ぶと心配されています。

古川の地すべりは、山林に亀裂があり、現在、県営事業で水抜きなどの工事が行われています。今年4月の豪雨で民家裏の果樹園が崩壊し、雨量によっては5戸の農家が危険にさらされています。

昭和48年4月の大雨で地すべ



雨期を控え防災パトロール

りを起こし、市道伊万里～黒川線の一部が寸断して通行不能となっている一の坂地すべりは、直径31.8cm・長さ14.5mの鋼管杭100本を打ち込むと同時に水抜き井戸2か所の建設を終わり、現在のところ地すべりは止まっています。しかし、パトロールした13か所は、5月22日に開かれた防災会議で、引き続き厳

重な警戒が必要であるとの結論に達し、応急対策と恒久的な対策を地元とともに検討することにしました。

4月27日から30日までに160mmを越す雨量が記録されており、雨期が心配されています。ガケ下・地すべり危険地区・河川の流域などの方は、雨量や気象に十分注意してください。

早起き野球は7月1日から

7月1日から8月まで2か月間「早起き野球大会」が開かれます。出場希望者は次の要領でお申込みください。

▲申込先 ☎ 848 立花町1355-1
・市教育委員会体育保健課
(☎ 2111 内線 465 ・ 464)

▲出場申し込み 官製ハガキにチーム名・代表者名・チーム連絡先を記入して提出ください。

▲受付期間 6月20日まで
※詳しいことは代表者会議で連絡します。

それらの基礎的学力が上学年引き算のできる者が二〇・六パーセントもあつた。

学問は身につかないという現象が出てきた。先般、新聞に児童生徒の学力調査の結果が発表されたが、中学一年の漢字の「読み」が零点の者一・二パーセント、分数の足し算

年に出された学制に関する太政官布告に「必ず邑に不学



梅雨時の大雨・長雨に注意

—わが家の防災対策—

今月11日は梅雨入り。これから秋にかけて集中豪雨や台風の影響が心配されます。特に、広い面積をかかえた市内には、危険か所として警戒しているところだけでも、地すべり90か所・ボタ山12か所老朽ため池69か所などがあります。このほか改修中の中小河川や造成途中の宅地など、雨量しだいでは災害を誘発するか所がたくさんあります。

気象庁は、5月20日、6月から8月までの長期予報を発表しました。それによると、入梅・梅雨明けはほぼ昨年並みで、西日本では雨が少なくなっています。しかし、気象の変化でいつ大雨が降るかわかりません。各家庭でも万全の予防対策をたて、災害シーズンを無事のりきりたいものです。

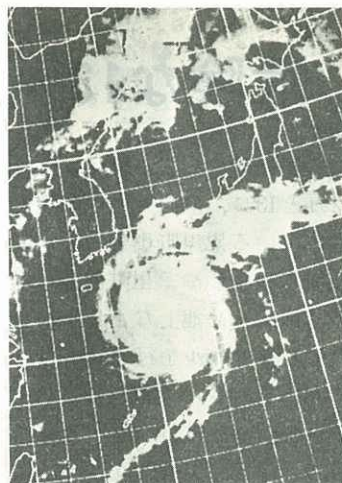

だからといっても危険です。

▶豪雨をピークとして、2・3時間後が土砂くずれの起りやすい危険な時間です。き裂か所やき裂の幅などに注意し、前後策を講じてください。

▶山腹から水がふき出したら土石流は近い。井戸水や湧き水がとまったり、にごったり、またこれまで出ていなかったところから水が出てきたときは危険信号と思わなければなりません。

直ちに消防署か区長もしくは出張所などに通報し、原因をつかみましょう。

—避難を知る—

避難は早すぎるにこしたことはありません。

▶前にも避難したが何もなかったという考えは危険です。状況によっては2度でも3度でも避難しましょう。また、日ごろから避難する道順や場所を決めておくことも必要です。

▶避難するときは、ガケ下・ため池・川のそばはさけましょう

▶懐中電灯・トランジスタラジオ・貴重品・食糧・救急医療品などはすぐ持ち出せるようにしておきましょう。

6月から7月にかけての雨期は、私たちの生活に収穫という恩恵をもたらしますが、その反面大きな被害も与えます。

集中豪雨の多くは、梅雨期の6月上旬から7月上旬に発生します。これらの雨に備え、対策をたてましょう。

災害は、自分の力で未然に防ぐこともできます。

そのためには何を知っておくべきでしょうか。家族でできる防災対策としては、`気象を知り、`雨量を計り、`地盤を知る、`避難を知る、ことです。

被害を未然に防ぐため、次のことに注意しましょう。

—気象を知る—

天気予報や大雨情報などの気象情報をよく聞き、自分の住んでいる地域の天候の特徴を知ることです。

—雨量を計る—

上と下の面積が同じ空き缶を外に出し、1時間してから空き缶にたまった雨水の深さをミリ単位で計ります。同じようにして、降りはじめから降りやむまでの雨量を計ることもできます

▶1時間に10ミリから20ミリの雨が降り、地面一面に水たまりができ、雨音で話しがよく聞えない程度の雨が長く続くときは警戒が必要です。

▶1時間に30ミリ以上、バケツをひっくりかえしたような雨が降るときは、地盤の低い所やガケ下・ため池・川のそばなどの危険地帯は避難が必要です。

—地盤を知る—

ガケ下などの家は、雨がやん



小中学校で使ってください

県土木松葉ぼうき500本贈る

伊万里土木事務所は、このほど、市内の小中学校で使ってくださいと、失業対策事業の第3

種事業（高令者対策事業）で作った松葉ぼうき500本を市教育委員会に寄託しました。



▶元気にぼうきを作るお年寄さん◀

この松葉ぼうきは、山代町浦の崎にある県失業対策作業場で作ったもので、5月21日作業場を尋ねると、浦川栄一さん（75歳）をはじめ9人のお年寄りが箆をそろえたり竹を曲げたり、

元気に働いていました。

川原七藏さん（68歳）は「自

分たちの作ったほうきが次代を背負う子どもたちの手で使われていると思えば嬉しい。これからも体の続く限り世の中のために尽したい。」と話しました。

町別飲酒運転検挙者数

(51.4.30現在伊万里警察署調)

町名	1月～3月	4月	計
伊万里	7	3	10
黒川	4	0	4
波多津	1	0	1
南波多	3	1	4
大川	3	1	4
松浦	4	1	5
二里	1	1	2
東山代	2	1	3
山代	4	2	6
(市外)	21	3	24
計	50	13	63



輸出 4月
輸出はありませんでした。

輸入
恒常的な原木の輸入で、総額9億1,200万円です。

前月対比3億7,600万円70%の増です。

国別では、米国4億3,400万円、マレーシア3億2,800万円、インドネシアが1億5,200万円です。

船舶の入港

日本船5隻、外国船11隻（パナマ5、リベリア3、韓国、台湾、シンガポール各1）の計16隻で前月比5隻の増、前年同期に比べ13隻の増となっています。

(唐津税関支所伊万里出張所)

市職員採用(電気)試験

申込期間を6月21日まで延期

市職員採用（電気）試験のことについて、前月号でお知らせしておりましたが、受付期間を次の要領で行います。

▲採用人員予定 1人（市浄水場の電気関係業務）

▲応募資格 昭和26年4月2日～昭和33年4月1日までに生まれた者で、第3種電気主任技術者の資格取得者及び資格が取れる実務経験を有するもの（学校教育法の教育施設で電気工学に関する学科を修めて卒業した方で、高校卒業3年短期大学卒業2年、大学卒業1年以上の実務経験のある

もの）

▲応募資格について詳しいことは市総務課職員係へ。

▲応募受付締切り日 6月21日

▲第1次試験 7月10日（一般教養筆記試験）

▲第2次試験 7月21日（面接作文試験、身体検査）

▲最終合格発表 7月下旬

▲受験申込書の請求・提出先

〒848 立花町1355-1

・市役所総務部総務課職員係
(☎②111 内線411・412)

たばこの投げ捨て
やめましょう

若楠国体の成功を願って

ライオンズなどが寄付

伊万里ライオンズクラブ（世戸常徳会長＝55人）は、5月27日、国体伊万里市実行委員会に13万5,700円を寄付しました。

これは、5月22日、親和銀行伊万里支店前で「佐賀国体協賛チャリティーセール」を行い、会員が持ち寄った抛出品の売上金を寄付したものです。



▶盛況だったチャリティーセール◀

また、栄町県営住宅子ども会（代表小国シゲヨさん）からも小学生が行った廃品回収の売上金3,482円が寄付されたほか、本町でダンスホールを営む笠木トシ子さんは、伊万里玉屋で若楠国体を成功させようチャリテ

ィー舞踏会を開き、その益金10万円を市国体実行委員会に寄付しました。

くらしのニュース

食中毒をなくすために

夏から秋にかけては、食中毒が増える季節です。ご注意ください。

▲真空パック食品保存の目安

- スライスハム…ソーセージ
……………10日
 - カマボコ・チクワ…5～7日
 - “ 地方特産……………10日
 - 菜っぱのつけもの……………5日
 - たくあん……………30日
 - モチ……………30～40日
 - 豆腐……………5～7日
 - つくだ煮……………20日
- ※この日数は、密封したまま表示の製造日から10度以下で保存した場合の目安です。

川久保・稗田さんに総理大臣賞 国勢調査の功績で

山代町立岩の川久保勝念さん（52歳）と南波多町重橋の稗田貞光さん（38歳）は、国勢調査

の調査員および指導員としての功績が認められ、内閣総理大臣表彰を受けました。



川久保さんは昭和35年から連続4回、国勢調査の調査員とし

▶川久保さん◀て調査内容をよく研究し、特に正確な調査を行われました。

稗田さんは、昭和45年・50年の2回、国勢調査指導員として



▶稗田さん◀

境界の確認や不在世帯などの適切な措置、未経験調査員の積極的な助言指導に当たり、迅速かつ正確さが認められました。

不況突破会員大会

6月9日・伊万里商工会議所

伊万里商工会議所は、6月9日13時から、市民会館大ホールで「不況突破会員大会」を開きます。

大会は、低迷する当面の経済不況脱出と景気浮揚をねらい、商工業者の大同団結を期し、さらに会員相互の親睦と融和を図ろうと開かれるものです。

●大会の主な内容

- ▲ 第1部〔式典〕
 - ・産業功労者表彰
 - ・記念講演 「低成長下における中小企業経営」（経済評論家 下村 治氏）
 - ・会員意見発表（2人）
- ▲ 第2部〔懇親とアトラクション〕
 - ・博多仁○加
 - ・踊り（若楠国体音頭ほか）



ホッケー競技の見方

〔得点・ゴールイン〕 ゴールでの得点は、ボールがサークル内で、攻撃側選手のスティックで打たれ、もしくは触れられねばならず、そして、ゴール・ポスト間のゴール・ラインを完全に通過しなければなりません。

攻撃側選手によって打たれたり触れられたボールが、守備側選手の体かスティックをかすめてゴールに入っても得点になります。

ペナルティ・ストロークのとき、守備側選手が反則を犯した場合は、相手側チームにゴールが与えられます。

〔フリー・ヒット〕 ルール第10の違反に対しては、相手側のチームにフリー・ヒットが与えられます。ただし、サークル内での守備側選手の反則はその限りではありません。

その場合は、ペナルティ・コーナーが与えられます。しかし正しい罰則がペナルティ・ストロークのときは別です。

〔ルール第10の違反〕

▲スティックの背でボールを処理したとき。

▲手にスティックを持たず競技に参加し、または競技を妨害すること。

▲ボールを打ち、またはボールを止める場合、あるいはボールに近づく場合、スティックのどの部分も肩を越えて上へあがること。(ハイスティック)

▲ボールをカット気味に打ちあげること。(アンダーカット)

▲ボールをすくい、それが危険であるか、または危険なプレーを誘発するようなおそれのある場合。(スクープ)

▲手以外、体の部分で意識的にボールを止めること。ただし、自分のチーム側のサークル内にいるゴール・キーパーは別。

▲相手方をくいとめるため、足でスティックを支えること。

▲ボールをキックし、またはキャリーすること。

▲相手のスティックを妨害し、または抑えること。

▲相手の体を自分の体で妨害すること。

▲相手側の左からタックルすること。ただし、その選手が相手側のスティックか体に触れる前にボールに触れる場合は違反になりません。けれども、その直後に体当たりすることは許されません。

▲相手側に突っかかり、打ち抑

えること。

▲ボールがサークルの外にあるとき、ゴール・キーパーがボールを蹴ることは許されません。

▲危険・乱暴なプレー。

これらの違反に対しては、フリー・ヒット、またはペナルティ・コーナー、ペナルティ・ストロークが制定されます。このとき審判は、打球される場所から5ヤード以上位置を移動するのに適当な時間を相手側に認めなければなりません。

一般的にいて、フリー・ヒットを得たときは、なるべく相手側の打球を止める位置につく前に、最も球に近い選手が速やかにフリー・ヒットを行うのがいいのです。

〔ペナルティ・コーナー〕 サークル内の守備選手による反則は、ペナルティ・コーナーか、またはペナルティ・ストロークとなり、また、ペナルティ・コーナーは、守備選手が自分のチーム側の25ヤード・エリア内で故意に悪質な反則を犯したときにも与えられます。

市役所に若楠国体の大看板

大きさ長さ10m・高さ1.7m

市役所前の庭園に、5月18日若楠国体の大看板がお目見えしました。

この看板は、長さ10m・高さ1.7mで、白地に大きく赤で若楠国体、若楠国体のスローガンである「さわやかに・すこやかに おおらかに」や会期などが書き込まれています。

若楠国体の開催を4か月後に

ひかえ、市国体室はもちろんのこと市国体実行委員会・旅館組合・建設業協会・婦人会など若楠国体の成功を目標に着々と準備を進めています。

全国から参加する国体選手などをあたたかく迎えるとともに伊万里を紹介する絶好の機会です。市民皆様のご協力で国体を成功させましょう。

より澄みきった市を目指して

環境週間 6月5日～11日

世界環境デーを初日として6月5日から11日まで全国で「環境週間」行事が行われます。

環境の保全は大切なことです。これからもますます一人ひとりの自然環境保護に努める心が要求されるのではないのでしょうか。

より澄みきった市を目指して次の行事を行います。

- ▷環境週間のピーアール(宣伝)
- ▷公害パトロール ▷浄化槽パトロール ▷畜産事業所パトロール

◆不用品の登録状況◆

●あなたの家庭に不用品としてねむっているものはありますか。どしどしお申し込みください。

※申し出先 市役所生活相談課 (☎③ 2111 内線 226・228)

◆ゆずります
編機3台・ミシン
オルガン・洗たく機2台・クーラー3台・ショーケース・コンビラック・ウール着物6枚・着物トッパー・都市ガス用湯わかし器

◆もとめます
ガス風呂4・テレビ・ファンクーラー・テープレコーダー・電気こたつ・プロパン用湯わかし器・扇風機4台・オルガン5台・ピアノ2台・剣道防具・平板測量器・組立式ブランコ・ベビーベッド2台・2段式ベッド2台・陳列ケース4・洋服ダンス・子供用いす・書棚

ール ▷産業廃棄物調査 ▷空地などの維持管理調査 ▷土地埋立て・宅地造成などの開発行為調査 ▷ごみ処理調査 ▷自然環境の汚染状況調査 ▷ノーカーデーの実施(5日)

し尿浄化槽は正しく使おう

最近、し尿浄化槽が非常に普及していますが、それに伴う苦情もたくさん出ています。

し尿浄化槽は、正しい施工と維持管理がなされたとき機能を十分に発揮しますが、なかにはたれ流しと同じようなものもあります。

●し尿浄化槽は機械ではなく生きものです……………

どの浄化槽も働きは細菌と微生物の活動が浄化されるものです。この微生物などを繁殖させ活発に働かせるにはそれだけの条件が必要です。「機械ではなく生きものだ」といわれるのもそのためです。

●し尿浄化槽の設置……………

設置する時は、建物の大きさ・建物の用途などで大きさを決め、周囲の状況と合せて放流先を考えねばなりません。一度設置したら簡単に改造できません。

●必ず設置届を……………

設置する場合は、設置する方が事前に「し尿浄化槽設置届」を保健所に提出しなければなりません。工事がすんだ

愛煙家の皆さんへ

たばこ1箱(20本)を市内で買うと、16円06銭が市に入り、学校や道路などの建設に必要な財源になります。

昭和50年度は、約1億600万円のたばこ消費税が市に入りました。たばこは必ず市内で買いましょう。

「たばこ」は市内で買いましょう

ら保健所の竣工検査を受け、合格すれば「し尿浄化槽設置届受理証」が交付され、はじめて使用できます。

●維持管理も忘れずに……………

機能の維持点検・清掃・消毒など管理の作業もたいへんです。「し尿浄化槽維持管理業者」と契約を交し管理をお願いするのも一つの方法です

●使用上の注意……………

○便器の掃除は塩酸洗浄剤などの薬品は使用しない。微生物が死滅し機能が低下する。

○トイレットペーパーは専用のものを使用する。

○モーターなどを取り付けてあるものは電源を切らない。微生物が死滅する。

○便所を使ったら必ず水を流す

○浄化槽の上には荷物を置かない。呼吸ができない。

○モーターなどの異常音、浄化槽の水びたしなどの時は管理者か施工者に連絡し、対策を講じてもらう。

※し尿浄化槽についてのお尋ねは伊万里保健所衛生課へ。

(☎② 3232)

いつも水は大切に

6月1日～7日・全国水道週間

6月1日から7日まで「全国水道週間」です。

水は日常生活に不可欠なものでありながら、ともすれば無関心になりがちです。毎日の水の効用を今一度考え、たいせつに使いたいものです。

水道週間を機会に、市民の皆さんに水道に対する理解を深めていただき、協力をお願いするため次の行事を行います。

▲水道ホームメモの配布

水道事業の仕組みから簡単な

国見台プール20日にオープン

月曜日は休みです

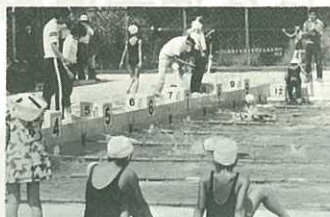

国見台プールが、今月20日にオープンします。

期間は9月10日までです。

時間は、午前9時30分～17時までとなっております、月曜日以外の日は毎日利用できます。

料金は、一般60円、学生・生徒30円です。市民皆様のご利用をお待ちしています。

(国見台管理事務所◎2632)

修理方法までわかりやすく説明したパンフレットです。炊事場などに掛けて役立ててください

▲小・中学生のポスター展

市内の小中学生から水道週間にちなんだポスターを募集し、期間中伊万里玉屋に展示します

▲水道施設めぐり

6月5日(土曜)9時伊万里駅前を出発し、川東浄水場・龍門ダムの施設を見学します。



▲水道器具展

市役所市民ロビーで水道に関する器具や写真展示を行います

恐しい日本脳炎

予防接種は必ず受けましょう

日本脳炎は、毎年6月から9月にかけて多く発生します。

突然、38度から40度の高い熱が出て、頭痛がひどく、発病2日目から3日目には意識がなくなり、けいれんが起ります。

また、死亡率が高く、患者の20%から50%が死亡し、治っても手足や口の麻痺・知能障害や言語障害などの後遺症が30%もあるという恐ろしい病気です。

ここ数年、市内で日本脳炎は発生していませんが、日本脳炎にかからないためには次のことを家族ぐるみの運動として実行しましょう。

▶**予防接種**……予防接種の日程は5月号広報いまりでお知らせしています。指定された日時に自分の都合のよい病・医院で接種してください。

▶**蚊の駆除**……蚊にさされなければ日本脳炎にはかかりません。ポーフラ・成虫の駆除を近所と話し合い一斉に実施しましょう

▶**適度の休養・疲労回復**……疲労の蓄積や直射日光に長い時間さらされることが日本脳炎発病の誘因になります。

炎天下で仕事をしたり遊ぶ時は必ず帽子をかぶりましょう。睡眠はいちばんよい休養法です。十分体をやすめましょう。

▶**正しい食生活**……体がだるく食欲が減退するシーズンです。バランスのとれた食生活と適度の運動で、体の抵抗力をつけましょう。

日本脳炎の感染経路

〈蚊→豚→蚊→人〉

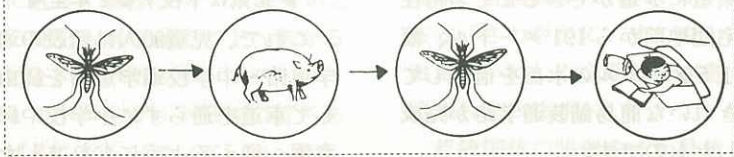

田中さんの作品が優秀賞に 国体ワッペンのデザイン決まる

若楠国体の伊万里会場で使う国体ワッペンのデザインを決める審査会は、5月27日午後2時から市役所で開かれ、優秀賞に木須町の田中秀雄さん（41歳）の作品が選ばれました。

審査は、山代東小学校長の村岡一先生をはじめ藤本市教育長

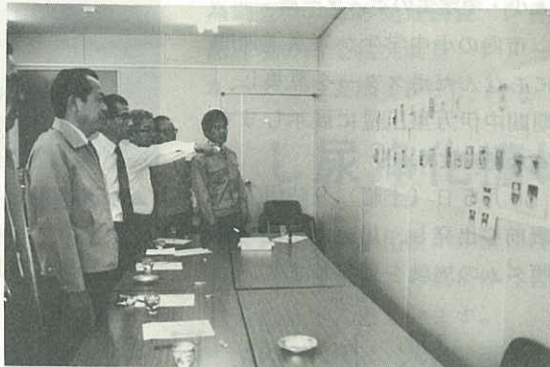

字の表現、型などが特に優れていた。」と、審査の評を述べています。

など7人が行い応募規定の大きさとシンボルマークなどを厳重に審査したあと、最年少の山口順司君（大坪小4年）ほか21点の中から5点を選び、さらに優秀作1点を選びました。

採用された田中さんの作品は1,600枚作成し、全国から訪れる国体選手や役員のお世話をする役員、補助員などが着用することになります。

審査に当たった村岡一先生は「田中さんの作品は、古い伝統をもつ伊万里焼の花びんを黄色地に白で抜き、色の使い方や文

市民ロビーで市長と会う日

6月は、定例市議会が開かれるため「市民ロビーで市長と会う日」は休ませていただきます。

市に対するご意見などがありましたら生活相談課へご連絡ください。

▶慎重に作品を見る審査員◀



花の一鉢持ち寄り運動

第1号は立花町の樋渡さん

国体を花で飾る「花の一鉢持ち寄り運動」で、5月26日、立花町の樋渡一夫さん（20鉢）と蓮池町の樋口亘さん（3鉢）から協力申し出がありました。

国体選手になごやかなふん囲気を味わっていただくため市民皆様のご協力をお待ちします

田んぼの中にりっぱな通学道路

区長・土地所有者のご協力で

「保育園児や小学生を交通事故からなんとかして守ろう、とこのほど、黒川小学校（池田末彦校長＝249人）校区に通学路が完成しました。

名村住宅団地の小学生は、これまで、県道塩屋～大曲線を通学していましたが、そのうち約1キロメートルに歩道がなく特に登校時間は、車両の通行が多く危険にさらされ父兄の悩みのたねでした。

黒川町の関係区長さんや、区市・土地所有者の協力をえて、県道に歩道ができるまで名村住宅団地前から191メートル、幅1.5メートルの水田を借地してきれいな簡易舗装通学路が完成したものです。



▶元気に下校する2年生◀

これで、児童90人は新設の通学道路～中学校通学道路を経由して車道を通らずに小学校や保育園へ通えるようになりました

● 農業委員会だより

標準小作料と農地転用

標準小作料

農業委員会は、昭和45年10月1日農地法改正に基づいて、昭和46年4月1日、昭和50年4月1日と3年ごとに標準小作料を定めました。

この標準額は、賃貸借の目安となる標準小作料です。当事者でよく話し合っ、お互いに納得できる金額を決めなければなりません。

〔50年4月1日現在の標準小作料 10アール当り〕

- ▲田(上) 500 kg 26,600円
- (中) 450 kg 21,100円

電気の豆知識

ルームエアコンのダイヤルは手まめに調整しましょう

冷房時の室内温度は、外気温より5度程度低いのが適当とされています。冷えすぎると電気のムダ使いになるばかりでなく体にもよくありません。

外気温の変化に応じて、ダイヤルは手まめに調整しましょう
ウィンド型の屋外型や、セパレート型の屋外ユニットには直射日光があたらないようにし、風通しをよくしましょう。冷房効率が上がり電気のムダがなくなります。

エアフィルターが汚れると送風や冷房効果が下がります。

1～2週間に1回は、そうじをしたいものです。

(下) 400 kg 15,400円

▲畑 標準額は定めていません

△標準小作料は、昭和45年10月1日以降新たに契約される小作料で、昭和45年9月30日以前からの小作地については今までの統制小作料が適用されます。

△小作契約をされる時、または合意により小作地を返還される場合は、農業委員会の許可を受けてください。

農地転用

農地の転用は、農地法によって許可制となっており、知事の許可が必要です。

農地または採草放牧地(農地

を農地としての売買)を所有権移転し、地上権・永小作権・質権・使用貸借権・賃借権などによる権利の設定・移転をする場合は、当事者が知事・農業委員会の許可を受けなければなりません。

これらの権利を取得し、または設定する方が同一の事業の目的に供するため、2ヘクタールを超える場合は、農林大臣の許可が必要となります。また、田を畑に変更する場合は、事前に農業委員会へ地目変更願いの届をしてください。

無断転用をすると、原状回復または罰則を受けることになります。必ず農業委員会へ申請してください。

申請の締切りは毎月16日です
※申請手続き、お問い合わせは農業委員会事務局へ。(☎③2111 内線 361 有放 2441)

鉄道電化の事故をなくそう

佐世保線に2万ボルトの電流

国鉄は、佐世保線(肥前山口～佐世保間)および長崎線(鳥栖～長崎間)は、昭和51年7月電化開業をめざして工事を進めています。

電車線は、すでに2万ボルトの電圧が流れており、接触すると危険です。

感電事故をなくすため次のことに注意してください。

▶踏切の電線に注意しよう。

注意板が高さ4.5mに取り付けてあります。電車線にふれたり近づくと危険です。トラックなどで荷物を運ぶときは特に注

意してください。

▶電線に水をかけないようにしよう。

火災などのとき、電線に水をかけると感電します。消火のため電線の近くで放水するときは近くの駅長に連絡してください。

▶鉄道敷地内の電気設備には近寄らないようにしましょう。

変電所など電車線に電気を送るための設備があります。事故防止のため近づかぬようにしてください。

また、事故防止のため線路を歩かないようにしてください。

ごみは正しく出しましょう

燃えない物は米袋などでも収集

最近、ごみ袋の使い方をまちがう家庭が多く、収集・焼却作業に困っています。次のことを守ってください。

- ▶ 燃える物と燃えない物は区別して出してください。
- ▶ ごみ袋の使い方をまちがわないでください。

〔袋の利用区分〕

・燃える物…市指定（青袋）の袋

・燃えない物…市指定（赤字）の袋かビニール製の米袋・肥料袋など。

▶ ごみ袋を収集日の前に出す家庭がありますが、犬や猫が食いあさりますので、収集日の午前8時までに出してください。

▶ ごみ袋の口をよく結んでください。

▶ 残飯などは水をよく切ってから袋に入れてください。

〔注意〕

燃える物と燃えない物を一つの袋に混入したごみ袋や燃える物を市指定（青字）の袋以外に入れて出したものは収集しない場合がありますのでご注意ください。

刈り草は安全に燃やして

山林火災今年すでに10件

近ごろ、市内各地で山林火災がひんぱんに発生、今年になって10件にもなっています。

休耕田や畑…土手などの刈り草を焼いていて山林に燃えうつったものや、たばこの投げ捨てによるものが原因です。

田や畑の刈り草を焼くときは周囲の状態をよく確かめ、刈り草を田畑の中央付近に集めて焼く

ようにしてください。

もちろん風のある日や異常乾燥注意報が出ているときは避けなければなりません。

市火災予防条例によりますとたき火をする時は、消火準備など火災予防上必要な措置を講じ引火性や爆発性の物品などの近くではたき火してはならないと定められています。

また、火災とまぎらわしい煙や火災を出すときは、消防署に届け出ることにしています。

火災予防に十分注意し特にたばこの投げ捨てはやめましょう

こんな物は赤字の袋へ

この空き缶やビン・ポリエステル製の容器などは、家庭から出された青字の袋に混っていたものです。

このようなごみは、燃やすと高熱を出し、焼却炉をいためます。必ず、赤字の不燃物袋か米袋などに入れ、

決められた日に出すようにしてください。



—ごみ袋2枚買えば

1枚を無料で支給—

市は、各家庭から排出されるごみが年々増加しているため、これまでごみ袋3枚買えば1枚を無料支給していましたが、4月1日からごみ袋2枚買った人に1枚を無料で支給しています。指定店に申し出てください。

子宮ガン集団検診

▲対象者 30歳以上の方（妊婦を除きます。）

▲料金 300円

▲日時と場所

6月16日 東山代小学校（里・長浜・日尾・天神）

25日 二里出張所

▲受付時間 13時～13時30分

胃ガン集団検診

▲対象者 40歳以上の方（胃の治療を受けている方・胃の手術を受けた方・妊婦を除きます。）

▲料 金 300円

▲日時と場所

6月24日 東山代小学校

25日 二里出張所

▲受付時間 8時50分～9時30分

※胃検診を受けられる方は、前日の午後10時以降降水など口にしな

— 記事訂正 —

「広報いまり」5月号の4頁「緑の寄付ぞくぞく」の欄記事で、伊万里ライオンズクラブ（瀬戸常治会長＝58人）とあるのは（世戸常德会長＝58人）の誤りです。お詫びして訂正いたします。

▲ほかにも差別があるのになぜ部落差別だけ大きく取り上げるのですか。

私たちの身のまわりを見わたしますと、実にいろいろな差別があるのに気がつきます。これを一般差別といいます。

身近かなところにも「女のくせに」「若いくせに」「嫁のくせに」などのほか「家がらが悪い」「前歴がよくない」「学歴が低い」「貧乏だ」「心身障害者だ」といって軽べつしたり、のけものにしたり、差別したりすることがあります。

このように、私たちの生きていく現代社会には家庭や職場や社会の中に、いろいろな形で差別がいっぱいはびこっていると

いえます。これらの差別は、ただ単に昔からの習慣や古い考え方、人間の本能や宿命として存在するのではなく、現代に生きる私たちの心の持ち方、社会のしくみ、政治のあり方と深くかかわり合っています。そして、これらの差別や偏見は、互いに結びつき合って今日の日本の社会を性格づけ、また、私たち国民の心の中に入り込んで利己主義や反民主的な考え方を助長しているともいえます。

さて、私たちの生きている社

会にはこんなにもさまざまな多くの差別があるのに、同和教育ではなぜ部落差別を大きく取り上げるのでしょうか。

それは、最もするどく差別が集中し、人間が人間として生きていくための人権がひどく侵害されている縮図が部落差別であるからです。

私たちと同じ人間、日本人で

同和問題に取り組むために

(1)

みなさんの質問に答えて②

ありながら、部落の人は今日までまったくいわれのないきびしい差別を受け続けてきました。

徳川幕府の封建的な身分制度によって部落差別がつくられて以来、部落の人々とは身分・職業・居住の三位一体の差別（一段と低い身分にしばりつけられ人のいやがる特定の仕事を押しつけられ、一定の地域に居住するよう追い込められ）を受けてきました。

明治の解放令が出てからも部落の人びとは、日本の資本主義発展のために産業予備軍（すぐ使える失業者）低賃金労働者、小作農民として、社会の最低辺で非人間的な差別を受け、その差別が今日まで生き続けてきているのです。

このように、国民の一部の人の人権が部落差別によって集中的に侵害され、この部落差別が民主主義国家の中における差別の縮図であり、許すべからざる社会悪であるので、他のどんな差別にもまして一刻も早く解消しなくてはならないからこそ同和教育ではこの問題を大きく取り上げ、差別の本質を明らかにして部落差別の解消に取り組んでいくのです。

だからといって、同和教育で部落差別だけを取り上げるのではありません。身の回りのいろいろな差別も積極的に取り上げその差別の中にひそむ矛盾や不合理を見きわめ、これをなくすための話し合いを進めることも大切です。そして、身の回りの一般差別との取り組みを強めながら、それとのかかわり合いの中で、部落差別の現実をすどくとらえていけば部落差別がけって他人ごとでないこと、部落の人びとに対する差別が実は自分自身の問題であり、国民全体にかかわる問題であることが明らかになると思います。

部落差別を解消することは、同時に私たちの身の回りの一般差別をなくし、差別のない明るい民主的な社会を作りあげることになるのです。

朝七時・夜九時の チャイムはやめて

一市民

騒音公害に対して一般的な関心が高まっている時、チャイムで時刻を知らせるとは時代逆行もはなはだしいと思っていたが、なんと一日に四回も鳴らすとはあきれていう言葉もない。

人けのない道を歩きながら夜空に響く夜九時のチャイムを聞くと不気味で寒気がするくらいである。将来は全廃が望ましい。何の必要も意味もない朝七時と夜九時のチャイムは直ちにやめてほしい。

（おこたえ）

市消防長

ミュージックチャイムは、皆さんに時刻と災害情報などを知らせるといった重要な役割を果たし

ています。

現在、一日に四回時刻を流していますが、朝七時は、今日一日健康で元気に過ごしましょう（英気）・夕方五時は遊びに夢中となっている子どもに帰宅を知らせる（青少年の不良化防止）・夜九時は、就寝前に今一度戸締りと火の元点検を実施してください



（防犯・火災予防）といった意味を含んでいます。昭和四十四年、ミュージックチャイム

が伊万里ロータリークラブから寄贈された時、流す時間帯について他市の実状を調査し、関係諸団体や市民の声をもとに行っています。

ミュージックチャイムは、このように流す時間にも意味がありますのでご協力くださいますようお願いいたします。

定額郵便貯金の利息が有利に

預け替え手続きはお済みですか

昭和49年9月24日に、定額郵便貯金の利率が0.5パーセント引き上げられました。

この日より以前に預金し、今後も引き続いて預ける方には、簡単な手続きで同日現在の高い

利息がつく取扱い（預け替え）の手続きをします。

お手もとの定額郵便貯金証書

市民のページ

をお確めのうえ、郵便局まで持参ください。手続きの取扱い期間は昭和52年1月31日までです ※詳しいことは伊万里郵便局貯金課へ。 (☎③ 3290)

労働基準監督官募集

受付6月7日～16日

人事院・労働省は、次の要領で労働基準監督官を募集します

- ▲採用予定人員 100人
- ▲受験資格 昭和16年4月2日～昭和30年4月1日までに生まれた方（大学卒業程度）
- ▲受付期間 6月7日～16日
- ▲第1次試験 7月31日（教養試験） 8月1日（専門試験）
- ▲第2次試験 10月上旬（人物試験・身体検査・身体測定）
- ▲試験地 ㊦ 812 福岡市博多区博多駅東2-11-1 福岡労働基準局

(☎ 092-411-4861)

▲申込書用紙請求先 人事院九州事務局（住所は試験地と同じです。）

(☎ 092-431-7733)

。封筒の表に赤字で「労基請求」と書いて、60円切手をはった宛先（郵便番号も）明記の返信用封筒を同封してください

▲第1次合格発表 9月20日

▲最終合格発表 11月1日

※また、試験の内容など詳しいことは伊万里労働基準監督署へ (☎③ 4155)

中央青年学級生募集中

市中央公民館は、次の中央青年学級生を募集中です。

青年として身につけておきたい一般教養と料理・スポーツ・レクリエーションなどのグループ活動を行います。

運営会費2,000円（年間）が必要です。内容について詳しいことは市中央公民館へ。

※松島町73 (☎② 7108 内線31)

犬はつないで
飼いましょう



電話番号が変わります。よく
確認してからダイヤルしてください。
市内局番はありません。

福島局の臨時電話帳をご希望
の方は、次へお申し出ください

- ▲伊万里電報電話局
- ▲郵便局=楠久・久原・浦の崎
黒川・波多津・大川野・南波
多・松浦

次の方からご寄付をいた
だきました。厚くお礼申し
上げます。
(敬称略)

緑化基金へ

- ◆篤志寄付
- 。参千八百円 市役所七隈
会

社会福祉事業費へ

- ◆香典返しを寄付
- 。小島 誠(大坪町屋敷野
亡父藤右エ門)
- 。東 貞男(脇田町岩立
亡父勘一)
- 。栗副幸三(脇田町陣内
亡母モリ)
- 。古賀タツ(瀬戸町漁港
亡夫善蔵)
- 。落合善一(大川町駒鳴
亡母テツ)
- 。徳本常男(山代町久原二
区 亡三女マツ子)
- 。前田スエノ(二里町金武
亡夫末次)
- 。松本伊助(東山代町滝川
内 亡母カツ)
- 。飯田亀次郎(大川内町市
山 亡母キヨ)
- 。池田輝雄(松島町三二二
の三 亡母フク)
- 。犬塚千左エ門(大川内町
福野 亡妻チヨ)
- 。樋渡孝子(新天町中井樋
亡夫勝)
- 。山口秀雄(松浦町中通
亡父幸雄)
- 。鳥羽キヌヨ(南波多町府
招下 亡夫福雄)
- 。梶原重辰(黒川町畑川内

ありがとう



ご支援しました

- 亡母スエノ)
- 。宮崎ヤス(大坪町柳井町
亡夫亀一)
- 。小松重一(松浦町山形
亡妻ツゲ)
- 。田中貞美(波多津町田代
亡母ミヤ)
- 。永淵一明(二里町八谷搦
亡義母諸石ツツ)
- 。松尾久男(松浦町中の原
亡父喜左エ門)
- 。古賀茂蔵(瀬戸町築港
亡長女美代子)
- 。原 克美(大川内町平尾
亡父平治)
- 。野中七郎(大川町駒鳴
亡妻テルヨ・駒鳴保育園指
定)
- 。中原キクヨ(大川町立川
亡夫勇)
- 。江口一男(東新町 亡妻
渡瀬よね)
- 。畠山重信(南波多町重橋
亡母クニ)
- 。向 公三(大川町筒江
亡母アキ)
- 。松尾安子(木須町多々良

亡夫博)

- 。川久保ヤス子(大阪市住
吉区矢田住道町 亡叔母シ
マ子)
- 。前田勇四(山代町立岩
亡母かめ)
- 。久浦芳清(大川町山口
亡父清治)
- 。副島幸夫(木須町木須東
亡母マキ)
- ◆篤志寄付
- 。五万円 陶青会会員二〇
人(大川内町大川内山 伊
万里向陽園指定)
- 。壱万円 松原茂雄(立花
町立花台地 父正市の米寿
を記念して)
- (累計七六万六、〇三〇円)
- ◆教育振興奨励基金へ
- ◆香典返しを寄付
- 。山本虎平(山代町立岩
亡長男秀樹)
- 。吉永シヅエ(二里町江湖
の辻 亡夫俊夫)
- 。飯田亀次郎(大川内町市
山 亡母キヨ)
- 。山下静子(大川内町市村
亡夫不二男)
- 。松尾安子(木須町木須西
亡夫博)
- (累計八六四万一、五六六円)

国体運営資金へ

- ◆篤志寄付
- 。参千四百八拾弍円 栄町
県営住宅子ども会会員八人
代表小国シゲヨ(廃品回収
品の売上げ代金を)
- 。拾万円 笠木トシ子(本
町一丁目 若楠国体を成功
させようチャリティー舞踏
会の益金を)
- ◆消防署へ
- ◆篤志寄付
- 。ツツジ百本他 石丸貞次
(木須町木須西)
- ◆香典返しを寄付
- 。松尾久男(松浦町中の原
亡父喜左エ門)
- ◆交通遺児救済資金へ
- ◆篤志寄付
- 。壱千八百円 永峰保馬(松
浦町桃川)
- ◆二里公民館建設資金へ
- ◆篤志寄付
- ※病気の見舞返しを
- 。五千元 松瀬美枝子(二
里町東八谷搦)
- 。壱万円 西田佐千代(二
里町西八谷搦)
- (昭51・5・17現在)

こどもページ

水の事故をなくそう 危ないところで遊ばせん

鹿児島地方気象台は、5月19日奄美地方が梅雨に入ったことを発表しました。九州地方は、今月上旬に梅雨に入りそうです。

梅雨に入ると毎日じめじめした雨が降り、ところによっては大きな災害のおこる恐れがあります。

昨年は、6月20日から21日にかけて148.4ミリの雨が降り、21日の夜まで警戒に当たりました。

さいわい大きな災害も出ずにすみました。

今年も雨の季節をむかえ、市役所は、土木事務所や農林事務所・警察・消防署と合同で、災害のおこりやすい地すべり地域やボタ山・ため池・川などをパトロールしました。

皆さん、市内のいたるところで宅地造成や山の切りくずしが行われています。

雨が降ったあとのガケ下や水のふえた川べりは、いつくずれるかわかりません。危ないところには絶対近寄らないようにしましょう

泳ぐときは

おとなといっしょに

皆さんが待ち望んでいる水泳や水遊びの季節も間近です。

昨年、県内で水の犠牲になった人は46人で、そのうち小学生以下が19人です。年齢別では、1歳から3歳までの幼児に多く、水死した場所のほとんどが自宅近くで、お母さんが炊事に忙しい昼と夕方が発生しています。

また、小学生の場合は、先生や家の人のいうことを聞かず、自分たちだけで泳ぎに行ったり、川や池に魚などを取りに行ったことが原因です。

学校や部落の児童会でできたことをよく守り、泳ぎに行くときや川で遊ぶときは、必ず、おとなの人といっしょに行きましょう。

6時のチャイムで

家に帰ろう

6月21日は夏至です。一年中で昼が最も長く、夜の最も短いのがこの季節です。

学校全員で楽しい茶つみ 生産教育の一つとして毎年実施

波多津中学校（市丸定雄校長＝183人）で、5月13日、生徒全員と先生もいっしょになって、広さ20アール、6,000本の学校茶園の

茶つみを行いました。新緑の若葉を手でつみ取るどの顔も楽しさでいっぱいでした。みんなでつんだ新茶は、加工場



に運ばれ、3分の1を学校で使い残りは教材の費用にあてるといことです。

この全校茶つみは、戦前から続けられ、生産教育の一つとして毎年この時期に行われ、7月に2番茶がつまれます。



夕日がいままで沈まないためうっかり遊んでいると家の人に知られます。消防署は、5月まで午後5時にミュージックチャイムを鳴らしていましたが、市民や学校などの要望があり、今月から9月まで午後6時に改めました。

しかし、午後6時のミュージックチャイムが鳴るまで遊んでいていいではありません。仕事から帰る人を見かけたら自分の家の近くで遊び、ミュージックチャイムが鳴ると家に帰るようにしましょう。