

# 広報

# いまり

### 市の人口

7月1日現在	
総人口	60,779人
男	28,777人
女	32,002人
前月比	+58人
世帯数	15,820世帯

昭和29年8月19日  
第3種郵便物認可

毎月1日発行 定価1部5円 昭和51年8月1日 伊万里市役所総務部企画課発行

No. 270



### 広報こよみ

- 1日～31日 飲酒運転をなくそう県民運動
- 7日 青少年柔剣道大会（県立伊万里農林高校）
- 8日 交通安全母の会大会（市民会館）
- 9日 長崎原爆投下の日
- 10日 交通事故相談日（生活相談課）
- 15日 終戦記念日
- 19日 無料法律相談日（生活相談課）
- 〃 市民ロビーで市長と会う日
- 24日 交通事故相談日（生活相談課）

国見台運動公園の補助競技場に建設していた国旗掲揚台が完成、7月16日、市連合婦人会から市に引き渡されました。  
贈られた掲揚台は、国旗・国体旗・市旗を揚げるアルミ製、中央のポール9m・両側2本は8mで、時価56万円です。会員が1人70円を目標に廃品回収や家計のやりくりで資金づくりをしたものです。

51

# 8月

# 国体ムードを盛り上げた民踊大会

## 27団体・約500人が出演

若楠国体開催記念の民踊大会と国体選手候補者激励会（主催市・市体育協会）は、7月3日午前10時から市民会館大ホールで開かれ、市民約1,300人が参加しました。

みんなが歌い踊れる音頭としてつくられた佐賀国体音頭の普及と市民総参加で10月に迫った

秋季国体を迎える機運を盛り上げるために開かれました。

民踊大会には、保育園児からお年寄りまでの27団体・約500人が出演、すばらしい踊りを次々と披露しました。

出演者代表の老人センター民踊クラブの山口八郎さん(74歳)は、「全国から参加する国体選手を市民全部であたたかく迎えます。今日は国体ムードを盛り上げるため、一生けんめいがんばります。」と決意を述べ竹内市長と堅い握手を交わしま

した。会場では、松浦保育園の園児や各町婦人会・老人クラブ・地



▶観客を魅了し大成功だった民踊大会◀

域グループなどの力いっぱいこの踊りに客席をうめた市民から大きな拍手がおくられていました

国体選手候補者激励会では、伊万里市から出場する選手105人が小杉東太市体協理事長から紹介されました竹内市長は、「日ごろの練習成果を十分発揮し、伊万里の名を高めてほしい」

と激励、選手団を代表し、ホッケー監督の田中末人さん（伊商高教諭）が「市民皆さんの期待にそうため残された期間練習に励み、好成績をあげるべく努力します。」と力強く誓いを述べました。

また、当日は、佐賀国体音頭、ようこそ佐賀へ、を都はるみといっしょにレコーディングした佐賀市出身の山路じゅんショーも開かれ、国体ムードを盛り上げました。

中央公民館では、旅館組合の皆さんによって国体食普及講習会も開かれ、スタミナあふれる料理が展示され、選手や関係者に試食してもらいました。



正義とし、自分さえよければよいとの風潮さえある。地球上に自分だけが生き残るのであれば、それでもいいが、所詮一人で生き残るはずはなく、また全人類が共に生き残るには譲るべきは譲り、共に話し合い助け合うほかはない。それには、そのためのマナーが必要であり、ルールがあるが、その人類生存の基本ともいべきものを、いまだれも教えようとしていない。

家庭も学校も社会も、責任を他に転化しないで、それぞれルールを確立することがたいせつである。国家権力の強いところでは道義のよく守られている国を見受ける。いまの日本ではむしろ私共の身近かな周囲からうちたてることに努力すべきである。グループ活動において、趣味や知識、体力の増強と共に、是非ともマナーの習得とルールの遵守を行っていただきたい。

そうすれば、グループ活動の拡大はマナーの拡大となり、それはやがて伊万里市全体の住みよいルールづくりとなる。

# 国体実施本部を設置

## 市職員 348人を動員

国体秋季大会の開催まで100日と迫った7月16日、竹内市長は、伊万里市で開催されるホッケー・軟式野球競技の大会運営を円滑にするため、国体伊万里市実行委員会実施本部を設置、西村市助役を本部長とする市職員348人に委嘱状を交付しました。実施本部は、大きく分けて大会の運営を統括する総務班や

選手などの輸送や自動車の運行に当たる輸送交通班、選手・役



▶本部長の委嘱を受ける西村市助役◀

員などの宿泊や弁当のお世話をする宿泊観光班、救護業務や会場の美化・清掃委託業者の指揮監督に当たる環境衛生班など10班と、各競技会場、練習会場や案内所の運營業務に従事する係からなり、これから市実行委員会や各種団体と密接な連絡を取り合い大会の成功に向けて全力をそそぎます。

なお、秋季大会では、市職員のほか、高校生や中学生の補助員409人・婦人会56人・交通安全指導員18人・医師や看護婦12人・教職員18人など合わせて711人と、建設業協会のマイクロバス28台が大会に参加します

### 市民会館行事予定

- 8日 9時～17時
  - ・交通安全母の会大会（市連合婦人会）
- 9日 8時～12時
  - ・伊万里同和教育研究発表会（市教育委員会）
- 〃 10時～12時
  - ・船員保険証書替（県保険会）
- 13日 14時～16時
  - ・こども芸術劇場（市民会館）
- 17日 9時～17時
  - ・P T A 指導者研究会（県教育委員会）
- 25日 9時～16時
  - ・健康診断（聖マリア病院）

## 1分間の黙とうを捧げよう

### 8月9日は長崎原爆投下の日

8月9日は、長崎市に原子爆弾が投下された日です。

昭和20年8月9日午前11時2分、B 29が投下した原子爆弾は一瞬にして長崎市街地を全滅させ、多くの尊い生命を奪い去りました。

私たちは、原子爆弾の被災で亡くなられた方々のごめい福を祈るとともに、31年を経過した今なお原爆病のため苦しい闘病生活をしておられる方に、一日

も早い回復といつまでもこの平和が続くことを願うものです。

8月9日の午前11時2分に一斉にサイレンを鳴らして合図します。市民皆さんもこの時刻に手を休め、1分間の黙とうを捧げましょう。

また、8月15日は終戦記念日です。戦争のために犠牲となられた戦没者の霊を悼み、平和の誓いを新たに、正午を期して1分間の黙とうを捧げましょう。

先般行われた市民総参加の民踊大会は、お年寄りも大人も子どもたちもいっしょになつて、しかも市内全域からの参加があり、たいへん好評で、若楠国体の気運を大いに盛り上げることにできた。

そして、このような催しを毎年開いてもらいたいとたくさんの方の要望がわたしたちにも届いている。

最近、市内にグループ活動が活発となり、踊りの民謡クラブ、詩吟、謡曲、絵画、読書を始め、ふるさと郷土研究などもある。また文化面のみにとどまらず、スポーツクラブも盛んで、剣道や野球などの競技種目にもちろん、オリエンテeringや歩こう会など、数えきれないほどの盛況である。

文明が進んで、逆に、人びとは孤立化し、断絶化し都会ではすでに「向う三軒両隣」の良俗が伝説化しつつある。

さらに自分の主張だけを



秋季国体入場券申込

北九州からの予約など1,500人

大川内山キャンプ場 8月31日まで

8月25日(当日消印有効)

7月10日にオープンした「大川内山キャンプ場」に北九州市などから、家族ずれやグループなど、



すでに1,500人の予約申し込みが殺到しています。

キャンプ場は8月いっぱい利用できます。

管理している福岡良一さんは「申し込みが土曜から日曜にかけて集中しており、ふりわけに頭を痛めています。」と話しています。

また、大川内山には、昨年完成した「焼物展示場」もあります。

窯元めぐりと合わせて計画してはいかがですか。

●キャンプ場予約申し込み先

大川内町大川内山

福岡良一(☎③1977)

国体秋季大会(開会式・閉会式・模擬国体)の入場券の申し込みを受け付けています。

ご希望の方は、7月号「広報いまり」をご覧のうえ、市国体事務局へ往復はがきでお申し込みください。

▶申込期限 8月25日(当日消印有効)

—往復はがきで申し込みを—

夏季国体開会式入場券を発売

8月15日までに市国体事務局へ

夏季国体開会式の入場券が配分されます。ご希望の方は8月15日(当日消印有効)までに市国体事務局へお申し込みください。

▶入場料金 300円

▶申込方法 官製往復はがきに住所・氏名・年令・電話番号と「夏季大会開会式入場券」と記入のうえ申し込んでください。

乳児や幼児の方は〇〇〇〇方

と記入すること。

▶申込先 伊万里市立花町1355の1 伊万里市国体事務局

▶その他

・乳児・幼児も一人前として入場券がいきます。

・団体でまとめた申し込みはできません。

・一人1枚に限り申し込むことができます。

・申し込みが多い時は抽せんし抽せんの結果と引き替えの日時は、返信用はがきで通知しますので、指定された日時に通知書料金持参のうえ市国体事務局で受け取ってください。

◎開会式日時 9月19日 入場時間は午前7時から8時まで

◎開会式場 佐賀県総合運動場 水泳場

詳しいことは、市国体事務局(☎③2111 内線407・424425)へ。

申込書記入例(往復ハガキ)

<p>848-□□</p> <p>伊万里市 市役所内</p> <p>伊万里市立花町一三五五ノ一</p>	<p>848-〇〇</p> <p>市内黒川町塩屋 〇〇〇方</p> <p>山田一郎様</p>	<p>夏季大会 開会式入場券</p> <p>市内黒川町塩屋 〇〇〇方</p> <p>山田一郎 28才</p> <p>電話番号 〇-〇〇〇〇</p>
---------------------------------------------------------	----------------------------------------------------	---------------------------------------------------------------------------------------

# 伊万里ロータリー花壇を贈る

## こ せん きょう 跨線橋横の空き地に

国道202号線から立花台地に通じる跨線橋横にりっぱな花壇が完成し、7月22日、伊万里ロータリークラブ（力武正男会長42人）から市に贈られ、市民の目を楽ませています。

この花壇は、昭和49年に伊万里・伊万里西の

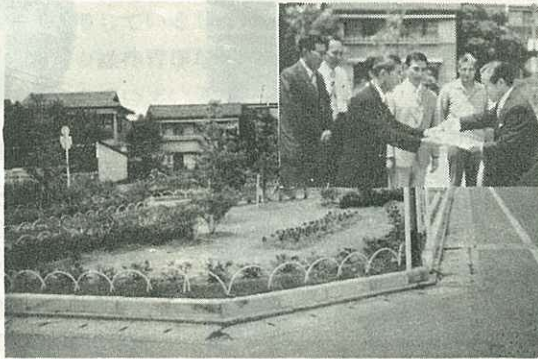

▶贈られた花壇と目録を渡す力武会長◀

両ロータリークラブが寄贈した花壇とあわせて680平方メートル

### 監査委員に大崎正氏



▶副島進氏 ▶大崎正氏◀

7月31日で任期満了になった副島進監査委員の後任に、大崎正氏（松浦町桃川・58歳）が6月定例市議会で同意され、8月1日付で選任されました。

大崎氏は、昭和23年5月松浦村役場に入り、合併後は監査委員事務局長や教育委員会社会教育課長・市民課長・伊万里・北松地域広域市町村圏組合電子計算センター所長を最後に退職し伊万里市社会福祉協議会事務局長として勤めていました。

退任した副島氏は、昭和44年8月から監査委員として在職してました。

ルあり、今回の寄贈は、市が整地した約450平方メートルにツツジやマキ・サルビア・カイズカイブキなど60万円相当を値え、社会奉仕活動の一環として贈ったものです。

### 不用品の登録状況

●あなたの家庭で不用品としてねむっているものがありましたら、どしどしお申し込し込みください。

※申し出先 市役所生活相談課  
(☎③ 2111 内線226・228)

#### ◆ゆずりませ

子供用自転車荷台付・子供用自転車  
大人用自転車・編機・マシン2  
ガス風呂・クーラー・コココーラケース・石油ストーブのガード・オープン（都市G用）・ブランコ・ショーケース・理髪用いす・陶器火鉢・蚊帳・着物5  
アンサンブル・茶羽織・帯・細帯・綿・夜具1組・ねんねこ・



### 6月

#### 輸出

18万円でマレーシア向け名村造船所建造の816番・812番船の船主に対して油絵2枚の輸出がありました

#### 輸入

総額9億2,400万円で恒常的な原木の輸入のみです  
合板用ラワン材3億4,800万円、流通材としての南洋材1億9,000万円、米材3億8,600万円です。前月対比7%の減です。

#### 船舶の入港

日本船6隻、外国船10隻（パナマ7・韓国・インドネシア・リベリア各1）の計16隻で、前月比5隻の増前年同期に比べ17隻の増となっています。

(唐津税関支署伊万里出張所)

テニスラケット・ポータブル・電気メーター

#### ◆もとめます

普通自転車5・婦人用自転車6・子供用自転車7・マシン2・乳母車3・ガス風呂2・扇風機5・湯沸し器・掃除機・電気釜・電気コタツ・テープレコーダー・カラーテレビ2・冷蔵庫2・クーラー2・陳列ケース4・アルミサッシ・書棚・子供用いす・机・洋服ダンス・組立式ブランコ・2段式ベット2・ベビーベット2・剣道防具・オルガン8  
ピアノ2・石炭ストーブ・箱火鉢・平板測量器一式。

# ざぶとん536枚を寄贈

## 長谷川被服(株)伊万里工場から

長谷川被服株式会社伊万里工場(樋渡真起工場長=140人)から、7月23日「国体の時、スタンドで観戦される皆さんのために役立ててください」と、ざぶとん536枚の寄贈がありました。

ざぶとんの外側は、服を作る時に出る「ハグレ」で、中味は



▶ざぶとんを手渡す樋渡工場長◀

背広の肩にあてるスポンジを利用して作られた柔かいものです

市国体事務局は、「会場に備え付け、皆さんにご利用いただけます。」と喜んでいきます。

また、7月22日、昭和西濃運輸株式会社(金子道雄社長)から、「国体資金に使ってください」と、10万円の寄付がありました。

# 少しでもお役に立てば

## 毎月体育振興奨励基金へ寄付



▶中島紘一さん◀

新天町でスポーツ店を営む中島紘一さん(37歳)は、「体育振興奨励基金に少しでも役に立てば」と、5月から毎月寄付を届けています。

この基金は、市体育協会が今年の4月10日に発足させ、皆さんから送られる寄付金や香典返しなどを積立て、伊万里市体育(スポーツ)の普及・振興の経費に役立てるといふものです。

中島さんは「今後もできるかぎり続けたい」と話してくれました。

# くらしのニュース

## ローヤルゼリーとは

人間でいう母乳のようなもので、女王蜂の食物として与えられるものです。酸味が強く舌をさすような味があり、香りも独特で乳白色か淡黄色のクリーム状をしています。

水分が60パーセント以上もあり、腐敗しやすく5℃以下での冷蔵保存を必要とします。

2群の巣箱で、年間約300グラム~500グラムとわずかしかとれません。蛋白質を主成分とし、アミノ酸、糖、脂肪など60種以上の複雑な成分からなっています。

値段は純料で、公正取引委員会マークのついたものは1グラム当たり約100円から200円ぐらいです。

# のうさぎピョン吉くん登場

南波多町府招下でドライブイン「美野里」を経営する、伊東要一郎さん(33歳)雪子さん(28歳)夫婦で、野うさぎ「ピョン吉」が大事にかわいがられています。

ピョン吉は、雪子さんのお父さん横田栄さん(79歳)が、山中で生まれたばかりの野うさぎを持ち帰ったのを、このままではかわいそうだと譲り受けて育てているものです。

伊東さんは「最初はなかなかえさを食べず苦労しました。い



▶スポイドでミルクをもらうピョン吉◀

まではミルクをスポイドで飲んだり、クローバーやレタスなど自分で食べるほどに成長しました。大事に育てます。」と話していました。

# し尿浄化槽施工業者は登録を

詳しいことは伊万里保健所へ

事業所や一般家庭で「し尿浄化槽」が普及し、市内でも毎年約100件の新設届があり、6月末現在で540基が受理されています。このように急増しているし尿浄化槽も、一見して清潔そうですが、設計施工や維持管理などの不備、不良で、水質汚濁や悪臭など環境汚染を招いているのが現状です。

そのため、県は、し尿浄化槽の取り扱いを厳しく指導強化するため、6月1日、し尿浄化槽取扱要綱を改正しました。

## 改正された主な要点

- 無届けの浄化槽をなくすため新設の時、伊万里保健所長に提出する「し尿浄化槽設置届」を住宅を建てる場合の建築確認申請前に提出するよう改められた
- し尿浄化槽施工業者や維持管理者のは握と技術水準の向上を

図るため登録制度が設けられ、伊万里保健所を経由して知事へ登録申請を提出しなければならなくなった。

●し尿浄化槽の維持管理を徹底させるため、設置者自ら維持管理ができない場合は、業者に委託できることになった。

●同じ敷地内の建物（同一敷地内に二つ以上の建物がある場合も含む）には、原則として1基の浄化槽とするよう規制され、また、処理対象人員101人以上

500人以下の浄化槽であっても合併処理（し尿と一般雑排水を同時に処理する方式による処理が必要と認められるものについても合併処理方式）を採用するよう定められた。

●放流水の水質検査回数を処理対象人員101人以上の施設は年2回以上、100人以下の施設は年1回以上と定め設置者が自ら検査機関に依頼するよう義務づけられた。

現在、し尿浄化槽を設置している事業所や一般家庭で、まだ正規の届け出をしていないところは届け出を行い、届け出をしたところも受理書があるか再確認し、維持管理に万全を期してください。

伊万里保健所は、し尿浄化槽の衛生管理について講習会を計画しています。必ず受講し、正しく使うようお願いいたします。

また、し尿浄化槽についてのお問い合わせは、伊万里保健所（☎③2101）へ。

## さわやかに暮したい みんなの願いです

あなたの家から害虫が発生してないかみなおしてみましょう。

### ▼伊万里町での消毒活動状況



環境今月のテーマ  
「害虫」とその駆除

# 小型船舶をお持ちの方へ

検査は来年の3月までに

## 船舶検査済票



船は、陸上と違ってちょっとした故障で尊い人命を失う大事故につながる場合があります。

このような悲惨な事故を未然に防ぐため、運輸省は、釣り舟、モーターボート、渡し舟などの小型船舶の検査を受けることを義務づけています。

長さが12メートル未満の小型船舶は、国の代行機関である日本小型船舶検査機構で検査を行っています。

小型船舶を所有し、また検査を受けていない方は、猶予期限が昭和52年3月末日までとなっています。なるべく早く受検してください。

※詳しいことは日本小型船舶検査機構九州支部へ

（☎092-451-5200）

●年金コーナー

国民年金制度が改正されました

国民年金は、年々内容が改善されています。今年も先の国会で改正法が成立しました。

◆拠出年金は、10年年金、5年年金などの老齢年金をはじめ

障害、母子、準母子、遺児年金の額が、今年9月分から引上げられます。(表1)

◆障害年金、遺児年金に通算制度が設けられます。(実施時

期は政令で定められます。)

◆障害年金の廃疾認定日は、初診日から3年となっていました。が、1年6カ月に短縮されます。

◆保険料は、現行月額1,400円が昭和52年4月から月額2,400円昭和53年4月から月額2,500円、昭和54年4月以後は段階的に引き上げられる予定です。

なお、昭和52年度において年金額のスライドが行われた場合は、2,500円にスライド率を乗じた額となります。

◆福祉年金の年金額が今年10月から引き上げられます。(表2)

表1 拠出年金(51年9月から)

※( )内は月額です

年金種別等			改正前	改正後
老 年 金	高 齢 者	10年年金	212,250円 (17,687)	246,000円 (20,500)
		5年年金	156,000 (13,000)	180,000 (15,000)
年 金	一般(25年納付)		339,600 (28,300)	390,000 (32,500)
	一般と付加金(〃)		399,600 (33,300)	450,000 (37,500)
障 害 年 金	1級		424,500 (35,375)	495,000 (41,250)
	2級		339,600 (28,300)	396,000 (33,000)
母 子 ・ 準 母 子 遺 族 年 金	子等1人		339,600 (28,300)	396,000 (33,000)
	子等2人		349,200 (29,100)	420,000 (35,000)
特例老齢年金の最終保障額			144,000 (12,000)	162,000 (13,500)

表2 福祉年金(51年10月から)

※( )内は月額です

年金種別等			改正前	改正後
老 年 福 祉 年 金			144,000円 (12,000)	162,000円 (13,500)
障 害 福 祉 年 金	1級		216,000 (18,000)	243,600 (20,300)
	2級		144,000 (12,000)	162,000 (13,500)
母 子 ・ 準 母 子 福 祉 年 金	子等1人		187,200 (15,600)	211,200 (17,600)
	子等2人		196,800 (16,400)	235,200 (19,600)

入国警備官の採用試験

申込期間 8月25日～9月14日

人事院・法務省は、全国各地の入国管理事務所や出張所・入国者収容所などで業務にあたる警備官を募集します。

◆申込期間 8月25日～9月14日まで

◆採用予定人員 約35人

◆受験資格 昭和28年4月2日～昭和34年4月1日までに生まれた男子(高校卒業程度)

◆試験日時と場所

・第1次試験 10月24日(教養試験、作文試験)

・場所 福岡市博多区対馬小路博多第2中学校

・第2次試験 10月25日(人物試験、身体検査、身体測定、体力検査)

◆申込用紙請求 〒812 福岡市博多区沖浜町1-22

・福岡入国管理事務所  
(☎092-281-7431)



ごみ収集・し尿汲み取り

# 盆休業のお知らせ

お盆の「ごみ収集」と「し尿汲み取り」を次のとおり休業します。

### ▲ごみ収集の休業期間と区域

・期日 8月16日(月曜)

[水田優収集区域]

上黒尾、相生町、船屋町、上松島、下松島、脇田、栄町柳井町、白野、祇園町、東円蔵寺、西円蔵寺(金谷を除く)蓮池町、名村団地(名村団地は不燃物も同時休業)

[河川勘次収集区域]

本町4丁目、搦町、上土井町、下土井町、蓮池町(国道の北側)、中井樋、東八谷搦西八谷搦、川東、大里

### ▲し尿汲み取りの休業期間

・期日 8月14日、15日、16日(土曜～月曜 3日間)

### ▲不燃物の休業期間

・期日 8月15日、16日(日曜～月曜 2日間)

### ▲ごみは決められた日に正しく出しましょう。

・最近、ごみ袋の使用をまちがっておられる家庭が多いようです。なかでも特に多いのは、可燃物と不燃物を1つの袋に入れてあるものや、袋をまちがって利用しているものなどです。きまった袋に入れて出しましょう。

・ごみ袋を前日かそれ以前から出しているところがあります。収集日の午前8時までに出すようにしてください。

・袋の口はよく結んでください

・水分はよくきってから袋に入れてください。

・他人の迷惑にならないようにお願いします。

・(注)可燃物と不燃物を1つの袋に混入しているごみ袋や可燃物で市指定(青字)のごみ袋以外を利用したものは、収集しない場合がありますので十分ご注意ください。

特にダンボールに入っているごみなどは、収集いたしません。必ず袋に入れて出してください。

### ▲袋の利用区分

・可燃物(燃えるもの) 市指定(青字)の袋。

・不燃物(燃えないもの) 市指定(赤字)の袋、または、ビニール製の米袋か肥料袋など。

## 三種混合接種

8月は13日と20日

▲三種混合予防接種は、毎月第2、第3金曜日(8月は13日と20日)13時30分～14時30分まで、市役所で実施しています。

▲該当幼児は次のとおりです。

・1期 2歳～3歳までに3～8週間の間隔で3回接種

・2期 4歳未満の幼児で1期終了後1年～一年半までに1回追加接種

※母子手帳を必ず持参して接種してください。

## 胃ガン集団検診

▲対象者 40歳以上の方(胃の手術を受けた方、妊婦を除きます。)

▲料金 300円

### ▲日時と場所

8月9日 波多津公民館

17日 大川公民館

▲受付時間 8時50分～9時30分(胃検診を受けられる方は前日の午後10時以降、水など口にしないでください。)

## 成人病・妊婦健康相談

次の地区で成人病と妊婦の健康相談を行います。

午前と午後に分けて同じ日にを行います。相談は無料です。

### ▲期日(市役所出張所)

8月10日 東山代・波多津(波多津町は成人病相談のみ)

24日 松浦

### ▲該当者

・成人病相談 一般市民の方  
・妊婦健康相談 主として主婦

### ▲成人病の相談内容

血圧測定、検尿、高血圧知識の普及と予防など。

▲時間 10時～11時30分

### ▲妊婦の相談内容

妊婦、分娩、産褥期の保健衛生、新生児の哺育など。

▲時間 13時～14時30分

※母子健康手帳をご持参ください。

市民会館の電話は②7105

(図書館・公民館・ことぶき荘  
歴史民俗資料館も同じです。)

— 8月31日まで —

# 飲酒運転をなくそう県民運動

— ポスター・写真コンクールも —

県民の一人ひとりが、飲酒運転の悲惨さ、責任の重大さを再認識しようと、すでに7月15日から始まっている「飲酒運転をなくそう県民運動」が、8月31日まで展開されます。

7月4日山代町で、7月10日には大川町で飲酒運転による交通事故が発生しています。特に全事故死の30パーセントが飲酒運転による死者となっています

伊万里警察署管内で、飲酒運転をして検挙された人は、今年に入り、半年間で94人にもなっています。

「のんだらるな、のるならのむな、で、是非ともゼロにしたいものです。」

## “トコヤさんチーム”九州大会へ

理容師さんで作っている軟式野球の伊万里チーム（吉永邦宏監督＝14人）が、第10回佐賀県理容師野球選手権大会で優勝し10月に宮崎市で開かれる九州大会に出場します。

同チームは、月曜の定休日に全員が猛練習を重ね、晴れて栄冠を勝ちとったものです。

大会は、6度の優勝経験をもつ佐賀チームを決勝で接戦のすえ、3対2で破りました。

末永安紀さん（山代町）が最優秀選手賞に選ばれるなど、すべての個人賞を伊万里チームが独占しました。

## ポスター写真コンクール

8月31日までに市総務課へ

「飲酒運転をなくそうポスター・写真コンクール」も開かれます。ふるってご応募ください

▲応募資格 県内居住者で原則として一般社会人が対象です

▲課題 飲酒運転をなくす趣旨のもの。

▲規格

●ポスター 四ツ切り

●写真 ハツ切り（カラーまたは白黒）

▲優秀作品は県の行事などで活用します。（応募は1人3点まで、作品は返品できません）

▲問合せ先 佐賀県青少年交通安全対策室（09552④8442）

## 飲酒運転を原因とする死者数 県別対照表（51.6.末現在）

県名	死者数	死者の構成	前年比
福岡	23人	13.9%	-7
長崎	4	9.1	-4
佐賀	16	30.8	+4
熊本	8	9.6	0
大分	5	7.4	-3
宮崎	4	7.0	-3
鹿児島	15	15.2	+6

# 市民交通傷害保険に加入しよう

掛け金は1人1か月わずか40円

市民の皆さんが交通事故を起こせば、加害者や被害者ばかりでなく家族までも悲惨な生活に追い込まれてしまいます。

市は、交通事故で傷害を受けた方をお互いの力で救済するため、昭和43年度から市民交通傷害保険事業を設けています。

ここ2か年の加入者は、49年度 5,615人、50年度 6,391人と増えています。

保険給付は、49年度に16件、97万5,000円だったのが、50年度は約2倍の34件・299万円を

給付しました。給付の内容も大幅に改善されけがをして治療を受けた場合、けがの程度に応じ5,000円から80万円までの保険給付がなされます。

万一の交通事故に備え、市民交通傷害保険の加入をおすすめします。市民であればどなたでも加入できます。

掛け金は1人1か月40円でず年の中途からでも結構です。市民課または市役所出張所の窓口市内金融機関（農協除く）へ申し込んでください。

## —— 市民交通傷害保険の給付状況 ——

区分 年度	死 亡		傷 害		計	
	件数	給付額	件数	給付額	件数	給付額
49	1	500,000円	15	475,000円	16	975,000円
50	2	1,600,000	32	1,390,000	34	2,990,000

# 受診の乱用はやめましょう

## 国保税1世帯平均6万円に

国民健康保険事業の医療費は患者が病院などで診療を受けた時、全体の医療費の30パーセントを個人で負担し、残り70パーセントを国庫支出金45パーセントと皆さんが納める国保税25パーセントで運営しています。

昭和51年度の国民健康保険特別会計は、収入総額14億4,542万円で、その内訳は、国保税4億8,033万円・国庫支出金9億5,207万円・その他の収入1,302万円となっています。

国民健康保険の被保険者が市に納める国保税4億8,033万円を1世帯当たりで換算すると平均5万9,836円となり、高い国保税を負担していることとなります。

また、国民健康保険事業で市が病院などに支払う保険給付費は、13億2,786万円で予算総額の92パーセントを占め、加入者の1世帯当たり平均16万1,364円となっています。（老人1人当たり平均保険給付額20万6,436円）

このように、高い国保税や保険給付費が増えたのは、老人医療費の無料化・高額療養費支給制度・受診の乱用および医療単価の改正などが原因と考えられています。

市は、加入者が納める国保税を少しでも軽くするため各地で説明会を開くなど努力していますが、現在の状態で保険給付を行いますと国保税を引き上げな

ければ運営できなくなります。診療を多く受けるとそれだけ国保税の増税につながることから医療費の節約にご協力ください。

### —医療費計算のしくみ—

病気で保険診療を受けた場合、医療費の70パーセントを国民健康保険、残り30パーセントは個人で負担します。

医療費計算のあらまはは次のとおりです。

#### ▶ 診察料

診察別	時間別	時間内	時間外	深夜	休日	※内科再診は理学療法・精神科特殊療法処置（一般処置除く）手術麻酔を行わなかった時です。
初診料		700 <sup>円</sup>	1,200 <sup>円</sup>	3,700 <sup>円</sup>	2,200 <sup>円</sup>	
乳幼児初診料		900	1,400	3,900	2,400	
再診料		300	700	3,300	1,500	
内科再診料		430	830	3,430	1,630	
乳幼児再診料		380	780	3,380	1,580	
乳幼児内科再診料		580	980	3,580	1,780	

#### ▶ 往診料

片道	時間別	時間内	時間外	深夜	※滞在時加算は、診療時間が1時間を超えた場合には30分または端数を増すごとに所定金額に加算されます。
～	2km	1,500 <sup>円</sup>	3,000 <sup>円</sup>	4,500 <sup>円</sup>	
～	4km	2,200	4,400	6,600	
～	6km	2,900	5,800	8,700	
～	8km	3,600	7,200	10,800	
～	10km	4,300	8,600	12,900	
滞在時加算		500	1,000	1,500	

▶ 指導料 慢性疾患の指導を受けた場合、2週間ごとに300円分べん監視240円

▶ 投薬料 調剤料+処方料+薬剤料+処方せん料

▶ 注射料 注射料+薬剤料

▶ 処置料 処置料+薬剤料+特定治療材料

▶ 手術料・麻酔料 手術料+輸血料+ギブス+薬剤料+特定治療材料

▶ 検査・レントゲン料 血液・尿などの検査、レントゲン料

▶ その他 輸血セット料など

▶ 入院料 室料+看護料+給食料

まず、医療費を節約できるものとして次のことをぜひ守ってください。

●緊急以外は、診療時間外の受診や休日の受診はひかえる。

●一つの病気でいくつもの病院などにかからない。

●自分から薬や注射を医師に催促することをやめ、医師の指示に従う。

# 入会届はお済みですか

## 戦時捕虜補償推進協議会

第2次世界大戦後、外地で捕虜となった旧軍人・軍属・義勇隊・開拓団・一般人を含む戦時捕虜補償要求推進協議会が全国で初めて伊万里市で結成され、恵まれない戦友や遺族の救済に立ちあがりました。

これまで、市民の皆さんを初め、県内の全市町村長・市議会議員・県選出の国会議員・報道関係者のあたたかいご協力がありました。

昨年7月には佐賀県議会が戦時強制捕虜補償に関する意見書を内閣総理大臣・大蔵・厚生大臣に送付しています。

おかげで、福岡や茨木・福井長崎・熊本・山口県でも次々に協議会が結成され強力な運動を展開しています。今後も市民皆さんのご協力をお願いします。

まだ、入会届が済んでいない方は次までご連絡ください。

### 青少年ヨット教室生徒募集

- ▶日時 8月1日・7日・8日  
いずれも午前10時から
- ▶場所 釘島海岸ヨット艇庫前
- ▶携行品 着替え・運動靴・帽子・弁当
- ▶受講料  
・一般社会人……1日2,000円  
・小・中・高校生…1日500円  
学生は保護者が同伴すること
- ▶申し込み・問い合わせ先  
伊万里ヨット協会(立花町☎②780)へ

※戦時捕虜補償推進協議会事務局 松尾幹男(栄町☎③727)

◎戦時強制捕虜補償に関する意見書の内容

- 1. 後遺症患者の医療費を全額国庫負担とすること。
- 1. 強制捕虜抑留者の満60歳以上の医療費を無料化すること



＝ 河川は市民の財産 ＝

## 精霊流しはきめられた場所で

沈む物は船で運びます

お盆行事の一つとして精霊流しが行われますが、流されたものがごみとなり、きれいな川や海を汚す原因ともなっています

市は、お盆に流される精霊船などをできるだけ回収するため次のような方法をとりますのでご協力をお願いします。

〔精霊流しの場所〕

- ▶水面に浮く物は、岩栗橋から松島橋の間で流してください
- ▶すぐ沈む物は、めんどうでも相生橋下流(トンテントン川

1. 当然得られるべき社会的地位の回復。(経済的には在職年数、退職金、給料額その他の差額)

1. 長期・無利子・無担保融資の育英資金・住宅資金の実現

1. 復員後、抑留中の疲労が原因で死亡した遺家族に年金を支給すること。

1. シベリヤ、その他の地区の遺族の墓参と遺骨収集を早期に実現すること。

1. シベリヤ捕虜収容所の実態調査を実施すること。

1. 捕虜としての強制労働に対する補償をすること。

落し合戦場)まで持ってきてください。船を用意して海まで運びます。

〔精霊流しの日時〕

▶8月15日(日)夜8時～11時  
海まで流れてきた精霊は、船を待機させ回収します。

私たちの財産である川や海をきれいに保つためご協力ください。

※お問い合わせは市環境衛生課(☎③2111 内線282)へお願いします。

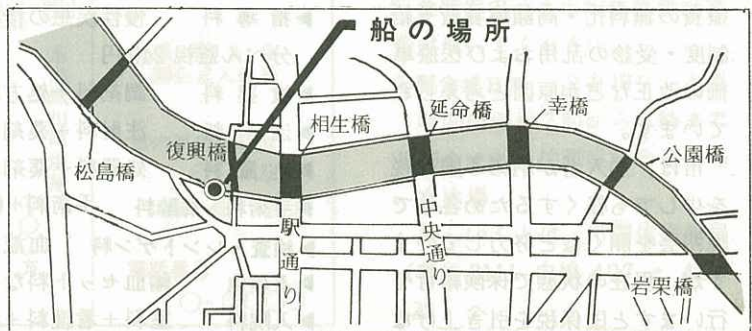

次の方からご寄付をいた  
だきました。厚くお礼申し  
上げます。(敬称略)

緑化基金へ

◆篤志寄付

- 。壹千九百円 市役所七限
- 。式千七百円 市役所環境

社会福祉事業費へ

◆香典返しを寄付

- 。西田 敏(東山代町滝川
- 内 亡母カメ)
- 。松本真一(伊万里町上土
- 井町 亡母ハル)
- 。田中ヒサ(山代町久原三
- 区 亡夫隆)
- 。永田寅次(二里町中里
- 亡妻キヌ)
- 。市丸 正(波多津町津留
- 亡養父力之助)
- 。副島源一(大川内町岩谷
- 亡母スキ)
- 。川原ツネ(山代町浦の崎
- 亡夫哲次)
- 。波川富美恵(伊万里町本
- 町四丁目 亡夫静雄)
- 。光岡素生(伊万里町立町
- 亡父素美)
- 。前田吉蔵(波多津町津留

亡父政市)

。柴田辰己(波多津町辻

亡父勤治郎)

。川久保正(伊万里町松島

町 亡母ミツ)

。松田房子(東山代町里

亡夫忠昭)

。中村 真(山代町浦の崎

亡父末松)

。黒川久一(山代町城 亡

父福一)

。溝上トミ(山代町久原二

区 亡夫文治)

。小林義輝(松浦町宿分

亡母テウ)

。松本辰次(山代町久原二

区 亡妻キク)

。前田静江(波多津町板木

亡夫勝)

。立石ミキ(山代町楠久

亡夫末吉)

。下平 悟(大川町戸石川

亡父武馬)

。七田久江(東山代町長浜

亡夫三郎)

。前島紀久(山代町鳴石

亡母キク)

。川原政雄(大川町川原

亡母シメ)

◆篤志寄付

。参千円 匿名(伊万里警

察務経由

(累計一八三万〇、〇三〇円)

教育振興奨励基金へ

◆香典返しを寄付

- 。永田正刀(二里町金武
- 亡二男正治)
- 。大坪トク(東山代町里
- 亡夫久太)

◆篤志寄付

- 。カラーテレビ壹台 小杉
- 敏夫(波多津町内野 退職

ありがとう



ございました

記念として 二里小学校指  
定)  
(累計八八八万六、五六六円)

消防署へ

◆香典返しを寄付

- 。大川内アイ子(松浦町藤
- 川内 亡夫巧)

◆篤志寄付

- 。珊瑚樹式百五拾本 前田
- 武太(東山代町滝川内)

国体運営資金へ

◆篤志寄付

。壹万円 立石長七(東山

代町脇野 病気全快祝いと

して)

- 。式万円 ドライブイン美
- 野里伊東要一郎(南波多町
- 府招下)
- 。参千参百参拾円 栄町県
- 営住宅子ども会会員八人
- 代表小国シゲヨ(栄町)

体育振興奨励基金へ

◆香典返しを寄付

- 。山口ふじ子(松浦町中の
- 原 亡夫寅助)

◆篤志寄付

- 。壹万円 中島スポーツ店
- 中島紘一(新天町六五四)

国見台運動公園へ

◆篤志寄付

- 。体育施設と市内の観光室
- 内板巻基(終戦会重松清太
- 郎会長)十五人 国体開催
- を記念して)
- 。移動バックネット式基
- (伊万里西ロータリークラ
- ブ西田良太会長)三十四人
- 国体開催を記念して)

二里公民館建設資金へ

◆香典返しを寄付

- 。永田正刀(二里町金武

亡二男正治)

◆篤志寄付

- 。拾万円 納富敏男(島根
- 県益田市 二里町作井手出
- 身)

東山代公民館建設資金へ

◆香典返しを寄付

- 。松田房子(東山代町里
- 亡夫忠昭)
- 。多久島キクエ(東山代町
- 里 亡夫末武)
- 。大坪トク(東山代町里
- 亡夫久太)

山代町コミュニティセ

ンター(社会教育施設)へ

◆香典返しを寄付

- 。川原ツネ(山代町浦の崎
- 亡夫哲次)

お詫び

七月号広報いまり「あり  
がとうございました」寄付  
の欄で誤りがありました。  
。小川トメ(東山代町上大  
久保 亡夫定平)は(亡夫  
定平次)、(昭和51・5・  
18現在)は(昭和51・6・  
18現在)の誤りです。お詫  
びして訂正いたします。  
(昭51・7・17現在)

# こどもページ

## 第3回伊万里市交通安全子ども自転車大会 二里小チームが連続優勝 個人1位・2位も

こととして3回目の「伊万里市交通安全子ども自転車大会」(主催伊万里交通安全協会、市、市教育委員会)が、6月29日、国見台体育センターで開かれ、二里小チームが3回連続団体優勝をかざりました。

大会は、市内5小学校7チーム28人が出場して行われ、自転車乗車の熟練度をテストするジグザグ運転や左右転回操縦、それにロータリー通行など、むずかしいコースで実技を競いました。出場選手のすばらしい操作に、交通指導員のおじさん達も見とれていました。



▶ せまいコースにいとむお友だち ▶

実技のあと筆記テストが行われ2位の大坪小Aチームの総合1,297点に57点の差につけた二里小チームが優勝、個人の部でも1位と2位を獲得しました。

二里小チームは、7月18日に佐賀市で開かれた佐賀県大会に出場しましたが、参加14校中7位となりおしくも入賞できませんでした。市の大会での成績は右の通りです。



▶ 優勝した二里小チーム ▶

### 〔団体の部〕

- 1位 二里小チーム
- 2位 大坪小Aチーム
- 3位 大川小チーム

### 〔個人の部〕

- 1位 福田成彦君 (二里小)
- 2位 副島世史君 (二里小)
- 3位 山口 剛君 (大川内小)

## ◇ ◇ ◇ こども芸術劇場 ◇ ◇ ◇

8月13日 (金曜)

市民会館ホール

夏休みを元気で過ごしていますか。ちびっこのみなさんに、楽しい「こども芸術劇場」がやっています。当日は無料で観賞できます。お友だちといっしょにお出かけください。劇は午後2時からですが、1時に開館します。

▲日時 8月13日 14時～16時

▲場所 市民会館ホール

▲出演 劇団風の子

▲児童劇 「カレドニア号出帆す」

※物語部。西部からこの町へやってきた少年マイケルが、解放黒人の子アレクサンダー、旧家の娘パトリシアとともに友情と冒険のドラマをくりひろげます。数々の受賞に輝く創作児童劇の名作です。



〈児童劇〉