

広報

いまり

市の人口

4月1日現在
 総人口 60,363人
 男 28,474人
 女 31,889人
 前月比 - 389人
 世帯数 15,940世帯

昭和29年8月19日 毎月1日発行 定価1部5円 昭和50年5月1日 伊万里市役所総務部企画課発行
 第3種郵便物認可

No. 255

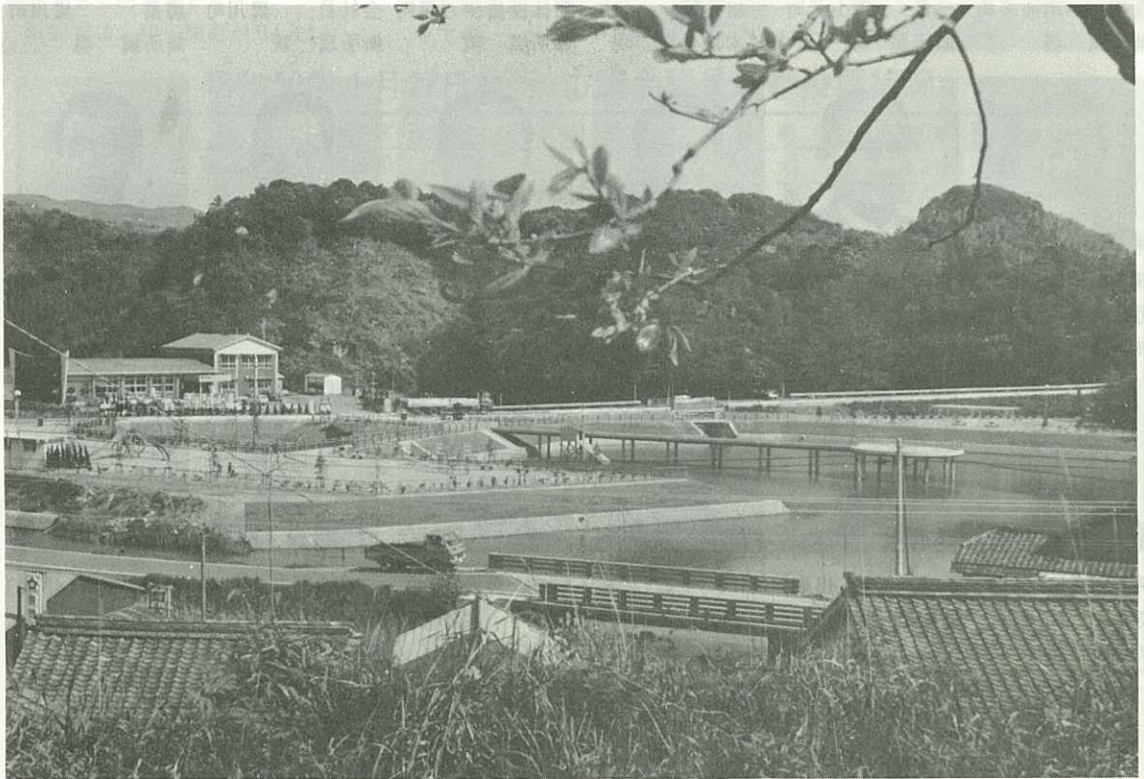

—工場公園都市構想の第1弾で完成した黒川公園—

工場で働く人と地域に住む人が一しょに仲よく利用する「黒川公園」が完成、4月4日に開園しました。

通商産業省の工業再配置促進事業の一環として総事業費5,220万円をかけて、黒川公民館前に建設したものです。

同公園は、総面積9,271平方メートルで、ラセン式のすべり台などの遊具施設を備え、連日、小学生やお年寄りの利用者でにぎわっています

広報こよみ

- | | |
|-----------------------------|------------------------------------|
| 3日 憲法記念日・第11回国見台
陸上選手権大会 | 15日 市民ロビーで市長と会う日
無料法律相談日(生活相談課) |
| 5日 子どもの日 | |
| 8日・9日 臨時市議会 | |
| 11日 第10回全国都道府県対抗自転車競技大会 | |
| 12日～21日 春の全国交通安全運動 | |
| 13日・27日 交通事故相談日(生活相談課) | |

'50

5月

新議員30人が誕生

(あいうえお順)



岩永 康徳(71歳)
農業 南波多町
無所属 現



岩本 判三(67歳)
農業 東山代町
無所属 現



江頭 橋次(44歳)
労組役員 山代町
日本社会党 現



江頭 順二(63歳)
団体役員伊万里町
無所属 現



大原 巖(37歳)
会社員 黒川町
無所属 新



小旗 松雄(66歳)
農業 黒川町
無所属 現



梶山 信雄(49歳)
団体役員 立花町
無所属 現



川内 武美(56歳)
農業 大川内町
無所属 新



河村 兼雄(61歳)
会社役員 山代町
無所属 現



草野 正三(51歳)
農業 東山代町
無所属 現



黒川 太郎(52歳)
農業 木須町
無所属 現



占野 秀男(30歳)
団体役員 栄町
日本社会党 新



瀬戸 貞治(66歳)
農業 黒川町
無所属 現



副島 勉(48歳)
会社員 東山代町
民社党 現



田代 千之(49歳)
豆腐製造業山代町
無所属 現



田中 静男(48歳)
農業 波多津町
無所属 新



中倉太郎次(56歳)
農業 東山代町
無所属 現



中島 恒雄(48歳)
農業 瀬戸町
無所属 現



那須 久(59歳)
会社員 黒川町
無所属 新



西田 岩男(54歳)
農業 二里町
無所属 新



野口 義一(53歳)
製材業 波多津町
無所属 現



原 一雄(40歳)
国鉄職員大川内町
日本社会党 新



久浦 行夫(46歳)
商業 大川町
無所属 現



藤田喜代馬(69歳)
新聞販売業松浦町
無所属 現



前田 一男(62歳)
農業 南波多町
無所属 新



前田 良康(54歳)
会社役員 新天町
無所属 現



松瀬 勲(62歳)
米穀販売業二里町
無所属 現



山下 香(65歳)
会社員 山代町
無所属 元



芳野 文彦(50歳)
商業 大川町
無所属 現



吉原羊一郎(44歳)
会社役員 大坪町
無所属 現

投票率は91パーセント

市議会議員選挙は、定数30議席に対して41人が立候補しました。

4月27日投票、即日開票の結果新しい市議会議員30人が決まりました。

当日の有権者数4万1,858人のうち3万8,474人(91.92パーセント)が投票、46年に行われた選挙の91.39パーセントに比べ0.53パーセント上回りました。

町別では、波多津町が94.41パ

ーセントで最高の投票率を示し最低は伊万里の90.44パーセントでした。

新議員の内訳は現議員21人、元議員1人・新人8人です。

各投票区別の投票状況は次のとおりです。



昭和50年4月27日執行 市議会議員選挙投票状況

投票区	投票所	有権者数	投票者数	投票率	投票区	投票所	有権者数	投票者数	投票率
伊万里	1 市民会館	5,690	5,142	90.37	大川	大川公	2,775	2,559	92.22
	2 牧島小	1,447	1,345	92.95		松浦	松浦公	2,564	2,403
	3 大坪小	5,711	5,079	88.93	二里	1 二里出	2,073	1,880	90.69
	4 大川内小	2,044	1,902	93.05		2 作井手公	1,364	1,250	91.64
計		14,892	13,468	90.44	里計		3,437	3,130	91.07
黒川	1 黒川公	2,082	1,934	92.89	東山代	1 東山代小	2,501	2,306	92.20
	2 立目分校	267	248	92.88		2 大久保保	985	912	92.59
	3 東黒川小	578	551	95.33		3 滝野中	629	596	94.75
	計		2,927	2,733	93.37	計		4,115	3,814
波多津	1 波多津公	1,586	1,488	93.82	山代	1 楠久公	2,299	2,143	93.21
	2 波多津東小	952	908	95.38		2 山代出	1,736	1,581	91.07
	計		2,538	2,396		94.41	3 山代西小	2,197	2,021
南波多	1 南波多公	1,682	1,574	93.58	計		6,232	5,745	92.19
	2 南波多川小	696	652	93.68		合	計	41,858	38,474
	計		2,378	2,226	93.61				

もともと選挙は戦いとは

問題、その余波が「しこり」とならないことであ

しかし、候補者も自分のことであるが、市民も結局

これから伊万里市はさらに大発展をしなければなら

また、選挙は民主主義における多数決の原理からき

味方の争いではなく、いわば同じ地域の味方同志の中



今日までも人の和のある地域は他と比べて大発展を

は人の和であって、地域の人の間にしこりなどあって

農村整備にあっても大型事業がめじろ押しの状態である。

それ、これらの大型事業の遂行に最も大切なもの

この完成は難しく、結局は地域全部が損をすること

なくしたい。

— 11日に自転車ロードレース大会 —

レース中は全面交通止め

— 安全確保に700人の立哨員を配置 —

武雄市が、国体のリハーサルとして実施する第10回全国都道府県対抗自転車競技大会（ロードレース）が、今月11日（日）に行われることになりました。

参加選手は、各都道府県代表の約120人で、競技コースは、武雄市を出発とゴール地点として武雄市若木町から市内の松浦町に入り大坪～伊万里（玉屋前から浜田デパート裏通りを延命橋へ抜け松島五差路）～黒川町～波多津町～肥前町～唐津市～波多津町木場をう回し折り返す98.8キロメートルです。

競技開始は、武雄市を午前7時所要時間はおよそ2時間30分の予定で、午前9時30分ごろにはレースを終る予定です。したがってレース中のスピードはおよそ40～50キロメートル。下り坂などでは60キロメートル以上のスピードがでます。そのため選手の通過の前後は次のような交通規制が行われます。

▶ 当日の交通規制（競技道路）

- 駐車禁止 7時から競技終了まで。
- 停車禁止 選手通過20分前から
- 対向車の規制 先頭選手通過10分前から選手団通過までの間通行禁止。
- 順行車両の規制（選手と同じ方向へ走行する車）
選手通過のおおむね10分前から通行禁止。選手団通過後はあとから追従する。通行禁止車はう回路へ。
- 横断等の禁止 選手団通過のおおむね5分前から禁止。側方道路から競技道路へ左・右折車両は対向車や順行車の規制と同じ。

○ 定期バス・緊急車両は特に規制しない。

▶ 立哨員の配置

このほか、選手や住民の安全確保のため延べ700人以上の警察官交通安全指導員・消防団員の協力を得て、コースになる道路の要所に立哨していただくことになっています。

しかし、およそ100キロメートルにもおよぶ長距離コースにはいたるところに小路などがあり、十分な監視は到底不可能です。当日は急用でもない限り競技道路への車両の乗り入れはご遠慮ください。また、特に子どもや老人には十分な注意をしていただくほか監視をお願いします。

また、飼い犬や猫・鶏などの飛び出しは選手の転倒事故をひき越

こします。あらかじめつないでおくか、閉ちこめておくなど完全に保護してください。

▶ 道路をよごさないで

選手の事故防止のため大会時には国・県・市・婦人会などの協力で全線にわたって清掃します。土砂等の運搬車や農家の皆さんは下記のことを必ず守ってください。

- 路面に土砂などを落とさない。
- ドブや雑草などを路面に捨てない。
- 耕う機のタイヤやトラックは泥土を落としてから路上に出る。

▶ 選手の通過予定時刻

	往路	復路
松浦町桃川駅	7.20	9.08
大坪交差点	7.31	8.57
玉屋前三差路	7.32	8.56
松島五差路	7.33	8.55
本瀬戸バス停	7.39	8.49
築港新道入口	7.41	8.47
黒川小島病院	7.45	8.43
福島大橋	7.51	8.37
井野尾三差路	8.00	8.28
上筒井バス停	8.03	8.25
木場バス停	-	8.23

新築の園舎に大はしゃぎ

待望のみなみ保育園完成

市立の「みなみ保育園」がこのほど完成し、4月9日落成式をかねて入園式を行いました。

伊万里保育園が市道長谷～脇田線の拡張工事で園舎が狭くなったこともあって立花町の駅裏に新築したものです。

2,050㎡の敷地に木造鉄骨平屋建てのモダンな建物で、150人の園児が元気に登園しています。総工費はおよそ6,966



▶ 150人の園児を収容できるみなみ保育園 ◀

万円でした。

市内にある保育園と幼稚園は31か所・2,450人の園児を収容しています。

待望の伊万里バイパス開通

市街地の交通量も半減

市街地の交通混雑を解消するために、総事業費22億230万円の巨費を投じて昭和42年から工事を急

開通を祝いました。同バイパスは、全線暫定の2車線（一部4車線）で、中央の車両



▶全面開通した国道202号伊万里バイパス◀

いでいた国道202号伊万里バイパスが、4月3日午前11時、全面開通しました。

同バイパスは、森永三差路から二里町大里までの3.8キロメートルで、昭和48年4月11日に森永三差路から県道伊万里～武雄線までの約500メートルが一部開通したものの、坂口台地付近で岩盤が出るなど難工事が重なり、計画よりおくれて開通しました。

完成式は、県道伊万里～武雄線に接続する六仙寺交差点付近で行われ、約100人が見守るうちに森副知事や竹内市長・国の関係者がテープにはさみを入れ、待ちかまえた乗用車や長距離大型トラックが両側からバイパスを通り抜けて

分離帯は緑化され、市役所へ通じる市道長谷～脇田線と交差する坂口横断歩道橋など3歩道橋と二里町の有田川にかけられた二里大橋ほか5つの橋がかけられています。これまで混雑していた市街地の交通量は、同バイパスの開通でめっきり減り、長崎や佐世保から福岡・大阪方面へと市街地に用がなくて通過していた長距離トラックや営業用の車の通過がなくなったため、騒音・交通マヒが解消されました。

なお、バイパスの開通で、一部交通規制が行われ、森永三差路と二里町の川東橋から市街地には路線バスを除いて大型車は進入禁止となり、坂口台地の交差点からのみ進入することになりました。

また、バイパスは、交通の円滑化を図るため全面駐車禁止で、速度は最高60キロメートルです。高速道路ではありませんので制限速度を守り、事故を起さないように注意しましょう。

永年勤続職員 35人を表彰

竹内市長は、4月1日付で、市職員として20年以上勤務し、勤務成績のよかった35人を表彰しました。

これは、市職員の表彰規則に基づいて行ったものです。

表彰を受けた職員は次のとおりです。

〔30年以上勤続者〕

- ▶武野増見（総務課） ▶池田豊（西部学校給食センター） ▶光岡孝恵（水道部管理課） ▶深江ツヤ（市民課）

〔20年勤続者〕

- ▶山口布士次（総務課） ▶内田直（総務部調整室） ▶中村作雄（市民課） ▶加川周史（同和対策課） ▶山口淳子（同） ▶久保岳人（福祉事務所） ▶山口由

- 紀子（同） ▶前田茂寿（市民会館） ▶緒方俊（水道部工務課） ▶西田亀次（建設課） ▶檜崎每男（同） ▶岩永寛子（会計課） ▶山口順子（大川出張所） ▶田中勝見（二里出張所） ▶松本金夫（山代出張所） ▶徳永暢（消防） ▶岩政国光（同） ▶山崎康則（同） ▶山口富雄（同） ▶木下文恵（井手口保育園） ▶藤松昌江（大坪保育園） ▶金子三枝（市民病院） ▶足達淑子（同） ▶大川内礼（教委総務課） ▶田中俊輔（同） ▶中野静子（同） ▶日高昇（教委社会教育課） ▶田中義徳（教委体育保健課） ▶灰崎重夫（農業委員会） ▶峯ヒチ（山代西小学校） ▶崎田久枝（立目分校）

急ぐほど
減らす燃料
増す危険

教育長に藤本満東氏

4月1日付で47人が異動



▶藤本満東氏◀

市教育長に藤本満東氏（60歳）が決まりました。

氏は、京都大学法学部を卒業後伊万里高等女学校・伊万里高等学校教諭・唐津商業高等学校校長を歴任し、これまで県教育委員会学校教育課長として教育行政に尽くした方です。

▶総務部総務課付（部長待遇）＝大崎正 ▶学校教育課長＝松尾充 ▶学校教育課指導主事＝副島宗司 ▶解工業用水道室長＝緒方俊 ▶兼みなみ保育園長＝糸島勝 ▶総務部総務課付課長待遇（伊万里北松地域広域市町村圏組合・電算センター所長）＝林芳之 ▶解農業委員会庶務振興係長事務取扱＝飯

田文次 ▶同次長兼振興係長＝灰崎重夫 ▶産業部土地改良課改良係長＝前田龍弥 ▶総務部総務課付（係長待遇）＝山口成敏 ▶市民部福祉事務所係長待遇＝栗原幸雄 ▶市民部伊万里保育園主任保母＝武藤烈子 ▶同大坪保育園主任保母＝奥村栄江 ▶同みなみ保育園＝松本サチ ▶同駒鳴保育園主任保母＝古場恵美子 ▶建設部調整室＝原利男 ▶総務部総務課付（伊万里・北松地域広域市町村圏組合 電算センター）＝野口利徳 ▶総務部山代出張所＝鎌田政明 ▶市民部伊万里保育園＝石橋寿美子 ▶同大坪保育園＝山口チ

サ子 ▶同＝坂本美智子 ▶同＝小島里野 ▶同＝淵上清子 ▶同＝みなみ保育園＝角房子 ▶同＝多久島トシ子 ▶同＝山本文子 ▶同＝中尾弘子 ▶同＝吉住喜美子 ▶同＝山口早苗 ▶同牧島保育園＝吉田はる子 ▶同松浦保育園＝古場久子 ▶同大川野保育園＝多田直子 ▶同＝永峰美津子 ▶同立川保育園＝田中洋子 ▶同南波多保育園＝樋渡喜代子 ▶〔復職〕市民部市民課＝中村作雄 ▶伊万里小学校＝松尾孝次郎 ▶大川内小学校＝山下不二男 ▶同三小森喜代子 ▶黒川小学校＝篠崎勝子 ▶波多津小学校＝小田美子 ▶波多津東小学校＝田中トシ子 ▶波多川小学校＝小島清美 ▶東山代小学校＝松尾和枝 ▶伊万里中学校＝池田雅裕 ▶山代中学校＝福田真智子 ▶中部給食センター＝山口淳子

1日の処理能力は110kℓ

衛生処理場の増設終わる

昭和48年10月に着工し、2か年の継続事業で建設した二里町八谷瀬の衛生処理場増設工事がこのほど完成しました。

昭和42年に完成した既設処理場は、1日40kℓの処理能力がありま

したが処理量の増加などに伴い増設したものです。

総事業費は、約4億2,000万円です。

なお、現在の1日平均処理量は約70kℓです。

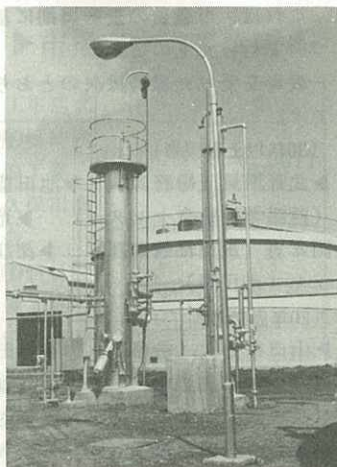

▶増設した70kℓタンク◀

各町別飲酒運転検挙者数

(50.3.31現在伊万里警察署調)

町名	1月～2月	3月	計
伊万里	7	2	9
黒川	5	1	6
波多津	0	0	0
南波多	0	0	0
大川	2	0	2
松浦	3	1	4
二里	2	0	2
東山代	3	0	3
山代	2	0	2
(市外)	7	0	7
合計	31	4	35

ガスの知識

よい炎とわるい炎の見分け方

ガスが正しく燃えているかどうかは、炎の色や形で見ればすぐわかります。

よい炎は、内側がすきとおった青、外側はうすい紫色で、形のよい、長さのそろった炎が勢いよく安定して燃えます。

短かく不ぞろいの青い炎が、ゴーゴーと音をたてて不安定に燃えるのは空気過多、勢いのない赤い炎が弱々しく燃えるのは空気不足による不完全燃焼です。

子どもと老人の事故をなくそう

12日から春の全国交通安全運動

春の全国交通安全運動が、5月12日から10日間にわたって行われます。

歩行者・運転者・運転者の雇い主などに交通安全思想の普及徹底を図り正しい交通ルールの実践を習慣づけ交通事故防止の徹底を図るのが目的です。

今度の運動は、歩行者、特に新入学児童・園児・幼児と老人の事故防

止・自転車利用者の事故防止・飲酒運転の追放が重点になります。

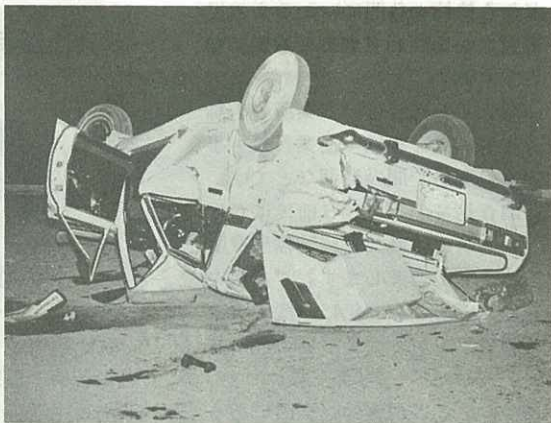

▶スピードの出すぎは死をまねく◀

そのため、小・中学校・保育園幼稚園から半径1キロメートル以内に設定したスクールゾーンの検点を行うとともに、子どもと老人の安全な歩行と自転車の安全な利用を図るため各町で交通教室を開くことにしています。

また、違法駐車や商品・看板などの路上占用物の排除などを行い

地域住民の協力をえて道路の正しい利用を徹底します。運転期間中は、警察・交通安全指導員などの関係者が街頭で歩行者と運転者に事故防止を呼びかけますので、市内から交通事故の犠牲者を出さないように注意しましょう。

きれいな川を取り戻そう

5月は河川美化月間

近ごろ、皆さんの近くにある川が汚れてきたと思いませんか。

以前は、川の水で野菜や食器を洗ったり、水泳をしたり、直接飲み水に利用していたのになぜこんなに汚れてきたのでしょうか、一度私たちは反省してみる必要があります。

現在でも、川の水は上水道の水源地であり、農業用水や工業用水として、私たちの生活とは切っても切れない密接な関係にあります。

この大切な川も、いつのまにか汚れてきたのは、洗剤や家庭から出たごみを川に捨てるからです。今のような状態を繰り返していたのではいつまでたつても美しい川にはなりません。市民一人ひとりが川の重要性を認識し、川にごみなどを捨てないようにしましょう

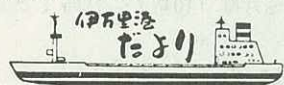

輸出 3月

実績は40億3,000万円です。シンガポールへ向けて名村造船所建造第1船の輸出があったためです。これまでは輸入だけの片貿易でしたがこんどはバランスのとれた貿易港になることが予想されます。

輸入

総額6億7,800万円と恒常的な原木輸入のみです。前月比26.5%の増、前年同月比は50.6%の大幅減です。

国別では、南洋（マレーシア・フィリピン・インドネシア）からのラワン5億2,500万円、米国から1億5,300万円となっています。

船舶の入港

日本船7隻、外国船は5隻（パナマ3・リベリア2）の合計12隻で前月より3隻増前年同期より8隻の減です。

（唐津税関支署伊万里出張所）

踏切では必ず一時停止を

鉄道妨害防止運動 22日～6月10日

「鉄道妨害防止運動」が、5月22日から6月10日まで行われます。線路上の置き石・列車への投石線路や鉄橋など鉄道敷地内の通行踏切での一時停止や左右確認を怠るなど、鉄道妨害はあとをたちません。

こうしたいたずらや妨害は、列車の転ぶくにつながり、大事故を起こす原因になります。

佐世保鉄道公安分室が調べた昨年1年間の市内での妨害は13件で踏切で列車を止めたもの6件・線路上の置き石6件・鉄道敷地内で

の事故1件となつています。

国鉄は、こうした妨害事故をゼロにするため次のような運動を進めています。お互いにきまりを守り、鉄道事故をなくしたいものです。

▶線路は絶対に通らず、線路の付近で遊んでいる子どもを見かけたら注意する。

▶踏切では必ず一時停止し、左右の安全を確かめてから通る。

▶線路上で車がエンコしたら、発煙筒をたくなど、先づ列車を止める手段を講ずる。

事業所統計調査にご協力を

調査日は5月15日前後

総理府統計局は、5月15日現在で「事業所統計調査」を行います。この調査は、昭和22年にはじまり、3年ごとに実施しているもので、今回は第11回目の調査に当たります。

調査の対象は、もちろん全国のすべての事業所。いわゆる工場や事業所・駅・店舗・映画館・飲食

店・学校・病院・発電所・旅館などから神社・仏閣にいたるまで規模の大小を問わず調査の対象になります。

調査する内容は、事業所の名称所在地・経営組織・従業員数・事業所の形態や開設時期などです。

調査期日の5月15日前後にかけて、委嘱された調査員が各事業所を訪問して調査します。ご多用中とは思いますが3年に一度の大事な調査ですからぜひご協力ください。

なお、この調査は、全国にある事業所の分布状態や産業別・従業員の規模などを明らかにし、産業

の見取り図をつくる重要な統計調査です。

各事業所から提出された調査票は、徴税など経営者の不利益となる統計には絶対使用されず、秘密は法律によって固く厳守されていますので、正確にご記入ください。

消費生活相談員に田中さん



買い物相談や商品・サービスなどの苦情・意見・要望をお受けする消費生活苦情相談員に田中寿美子さんが決まりました。相談日は毎週月曜日10時から16時までです。

妊婦検診と相談

▶日時と場所

- 5月13日 東山代町内山医院
- 〃 波多津公民館（相談）
- 20日 南波多町小島医院
- 〃 大川公民館（相談）

▶時間 13時30分～15時

子宮ガン集団検診

▶対象者 30歳以上の方（妊婦を除きます。）

▶料金 300円

▶日時と場所

- 5月9日 楠久公民館
- 16日 東山代小学校

▶時間 13時～14時30分

胃ガン集団検診

▶対象者 40歳以上の方（胃の治療を受けている方・妊婦を除きます。）

▶料金 300

▶日時と場所

- 5月13日 滝川内公民館
- 20日 東山代小学校
- 22日 二里公民館

▶時間 8時30分～12時

※受診者は、受診の前日の午後10時以降、水など口にしなないでください。

水道の修理などは指定工事店へ

市の指定水道工事店は次のとおりです。

水道の新設・増設、また修繕工事を申し込む時は次の指定水道工事店を通して行ってください。

安心して水道をご使用いただくための工事店です。工事店で施工した給水装置は、皆さんの財産で

す。大切に管理してください。

▶市指定水道工事店◀

工事店名	住 所	電 話
(有)嶋崎設備工業	山代町楠久	⑧ 0017
久保田商会	松浦町山形	松浦26
(有)朝日設備工業	二里町中里	② 5265
伊万里設備	新天町	③ 2616
川井産業	新天町	③ 2185
リンナイ設備	立花町	② 5158

工事店名	住 所	電 話
(有)新生商会	新天町	③ 2827
犬塚ポンプ店	東山代町長浜	③ 3098
弘川電機商会	黒川町小黒川	⑦ 0059
九州電気工事(株)伊万里営業所	松島町二本松	③ 5245
高森商店	波多津町辻	波多津73
藤本電器店	山代町久原	⑧ 2578
誠和設備工業(有)	立花町	③ 5009
瑞穂設備	二里町大里	② 4069
黒洋設備	黒川町大黒川	⑦ 2031
(有)松栄社	大坪町	③ 3042
寿屋商店	大川町大川野	大川野36
川原設備	二里町八谷榎	③ 5181

日本脳炎予防接種日程表

日本脳炎の予防接種

— もよりの病医院で —

日本脳炎の予防接種を次の日程で実施します。

小・中・高校生を除く一般の方は、市内の各病医院で指定された日時に自分のつごうのよい病医院で接種してください。

昨年接種した方は1回接種、接種していない方は7日から14日の間隔で2回接種してください。

接種のときは次のことにご協力ください。

病医院に備えてある問診票を自分で記入し、医師に提出してください。

予防接種以外の外来や入院患者の診療に支障のないようにしてください。

▶接種料金

- ・3歳～6歳 無料
- ・15歳～64歳 1回につき320円
- ・生活保護世帯 無料(受給票を窓口へ提出ください。)

小児マヒ生ワク投与

▶対象者

- ・初回 昭和49年8月1日から昭和50年1月31日までの出生児
- ・追加 昭和49年2月1日から昭和49年7月31日までの出生児

▶日時と場所

- 5月12日 黒川公民館
- " 波多津公民館
- 14日 大川公民館
- " 松浦公民館
- 15日 二里出張所
- 16日 山代出張所
- 21日 東山代公民館
- " 南波多公民館
- 23日 市役所(大坪・大川内)
- 27日 中央公民館(伊万里・牧島)
- 30日 中央公民館(接種もれの方)

※時間 13時30分～14時30分

町名	医療機関	接種期間	追加接種期間	時 間	
伊万里	加茂医院	5月13日～14日	5月20日～21日	10,00～12,00	
	林産婦人科	5月22日～23日	5月29日～30日	11,00～12,00	
	前田病院	6月10日～11日	6月17日～18日	14,00～15,00	
	堀田病院	5月13日～14日	5月20日～21日	10,00～12,00	
	鈴山耳鼻咽喉科	5月22日～23日	5月29日～30日	11,00～12,00	
	山口皮膚科	"	"	14,00～15,00	
	菊地外科	6月19日～20日	6月26日～27日	9,00～10,00	
	原皮膚科	5月13日～14日	5月20日～21日	14,00～15,00	
	加茂皮膚科	6月10日～11日	6月17日～18日	13,00～16,00	
	浜田産婦人科	"	"	9,00～10,00	
	小島眼科	"	"	11,00～12,00	
	光武外科	6月19日～20日	6月26日～27日	10,00～14,00	
	野中眼科	"	"	14,00～15,00	
	伊万里保養院	6月10日～11日	6月17日～18日	10,00～11,00	
	山口外科	6月19日～20日	6月26日～27日	10,00～12,00	
黒川	隅田病院	5月22日～23日	5月29日～30日	9,00～17,30	
	夏秋医院	6月19日～20日	6月26日～27日	11,00～12,00	
	口石整形外科	5月13日～14日	5月20日～21日	14,00～15,00	
	世戸医院	6月19日～20日	6月26日～27日	14,00～15,00	
	桑原産婦人科	5月13日～14日	5月20日～21日	13,00～14,00	
	岡村医院	5月15日～16日	5月22日～23日	13,00～15,00	
	木本耳鼻咽喉科	6月10日～11日	6月17日～18日	11,00～12,00	
	波多津	小島病院	5月22日～23日	5月29日～30日	13,30～14,30
	南波多	助広医院	6月10日～11日	6月17日～18日	13,30～14,30
	大川	小島医院	5月13日～14日	5月20日～21日	13,30～14,30
山口医院		6月10日	6月17日	13,00～14,00	
平山医院		5月22日	5月29日	13,00～14,00	
松浦	近藤医院	6月19日～20日	6月26日～27日	13,30～14,30	
	福岡医院	6月10日～11日	6月17日～18日	10,00～12,00	
	日浦医院	5月13日～14日	5月20日～21日	13,30～14,30	
二里	毛利病院	6月10日～11日	6月17日～18日	14,00～16,00	
	山元外科	5月13日～14日	5月20日～21日	13,00～15,00	
	井手診療所	5月22日～23日	5月29日～30日	14,00～15,00	
	太田整形外科	6月19日～20日	6月26日～27日	11,00～12,00	
	市民病院	5月22日～23日	5月29日～30日	13,30～15,00	
東山代	立石医院	5月22日～23日	5月29日～30日	11,00～12,00	
	滝野診療所	6月10日～11日	6月17日～18日	10,30～12,00	
	内山産婦人科	6月19日～20日	6月26日～27日	13,30～15,00	
山代	西田病院	5月22日～23日	5月29日～30日	15,00～16,00	
	樋口医院	"	"	11,00～12,00	
	博仁会医院	6月10日～11日	6月17日～18日	13,30～15,00	
	黒木医院	6月19日～20日	6月26日～27日	10,00～12,00	
	向山診療所	5月22日～23日	5月29日～30日	10,00～12,00	
	社保浦の崎病院	6月19日～20日	6月26日～27日	10,00～12,00	
	水上医院	5月13日～14日	5月20日～21日	11,00～12,00	

市民のページ

救急活動について

一市民

三月二日の午前十時ごろ感冒で伏っていた妻の容態に異状を認め、相知の病院へ入院さすべく連絡し、市消防署に救急車の出動をお願いした。ところが、最寄りの病院でないと出動できない、相知は地域外で出張になるなど拒否された。

ん転、気道閉鎖・服毒など救急隊によって搬送しなければ生命に危険を及ぼすと認められる事故を対象としているもので、通報の内容によって判断しています。傷病者の搬送先は、原則として知事が告示した市民病院だけとなっていますが医師会の協力をえて、無線で連絡をとりながら、現場に最も近い病院に搬送するなど万全の体制を整えています。



への搬送は、管轄区域外の医師が診察し

で自分の車で相知の病院へ入病させたがもし、最寄りの病院が在宅医でなかったらどうするか、自動車を持たぬ家庭はどこに救いを求めたらいいのか。

【おこたえ】

市消防長

ひん繁に発生する救急活動は、消防法を根拠として基準に従って実施されています。三月二日に要請された

急病には、火傷や切傷などの一般負傷・ガス類の中毒食中毒・異常分べん・腸ね

市内の病医院では処置できないと判断したものは、消防長または消防署長の裁量で、二次的な手段として管轄区域外への出場に依じているのが実状です。

年ごとに救急車の出場要請がふえ、通報の内容によって慎重に対処しなければ要請に応じきれませんのでご協力をお願いします。なお署員の電話応待が不適切でしたらおわびします。

また、医学的相談などについては昼を過ぎることもありますので昼食の用意をお願いいたします。

忘れた確定申告は税務署へ

修正・更正の請求もできます

昭和49年分の所得税の確定申告受付は、3月15日で終わっています。確定申告書を提出したあとで計算違いなどのために申告書の内容が間違っていたことに気づいた方はそれを訂正することができます。また、うっかりして確定申告書を提出していない方は、すぐに申告してください。

税額を少なく計算していたとき

は、「修正申告」をすることができます。

税額を多く計算していたときは「更生請求」ができます。

確定申告を忘れていたときは、「期限後申告」ができます。

申告書の用紙は税務署に用意しています。お尋ねは伊万里税務署(☎③3147)へ

身体障害者巡回相談

県身体障害者更生相談所は、手や足・目・耳・口など身体に障害のある方を対象に巡回相談所を開設します。

▶相談内容 医学的相談・年金相談・施設入所の相談・補装具の相談・職業相談など。

▶料金 無料

▶時間 9時～16時

▶場所 大坪町柳井町公民館

国見台で身障者スポーツ大会

市身体障害者福祉協会は、身体の不自由な方がたの運動会を5月25日、午前9時30分から国見台陸上競技場で開きます。

51年佐賀国体も控えています。当日は、家族ぐるみで楽しんでいただくようにと趣向をこらしています。家族同伴で多数ご参加ください。

市民会館行事予定

- 9日 13時～16時
 - ・電子レンジ料理教室(トオルテレビサービス)
- 10日 9時～22時
 - ・藤間嘉寿弥25周年記念無踊公演リハーサル
- 11日 9時～22時
 - ・同舞踊公演
- 12日 18時～21時
 - ・青年会議所定例会
- 16日 10時～16時
 - ・キャップロール説明会(西日本キャップロール)
- 17日 9時30分～17時
 - ・無料子ども映画祭
- 18日 9時～17時
 - ・徳田ピアノ教育おさらい会
- 24日 19時～21時
 - ・青年会議所定例理事会
- 25日 13時～17時
 - ・伊万里少林寺挙法スポーツ少年団発表会

日赤・社資募金にご協力を

日本赤十字社の社資募金が、毎年5月1日から31日まで全国的に行われます。各種の募金につきましては、毎回区長・駐在員さんをはじめ市民の皆さんのご協力をいただいています。今回の社資募金もよろしく願います。また、昨年市社会福祉協議会が市民の皆さんにお願いしました日

赤社資募金(241万1,550円)・共同募金(181万5,468円)・年末同情金(117万3,700円)は皆

さんご理解のおかげで合計540万718円が寄せられました。厚くお礼申し上げます。(市社福協議会)

次のかたからご寄付をいただきました。厚くお礼申し上げます。(敬称略)

緑化基金へ

◆篤志寄付

○老千八百円 伊万里市役所七隈会

社会福祉事業費へ

◆香典返しを寄付

○淡川ミチ(伊万里町本町)

○田島シマ(山代町立岩)

○小村林(島根県浜田市原)

○松尾正己(瀬戸町本瀬戸)

○松尾禮次郎(瀬戸町本瀬戸)

○川原康博(大坪町白野)

○原国男(大川内町吉田)

○青木満(黒川町小黒川)

○高牟礼ハルエ(東山代町)

○溝上正行(松浦町提川)

○松永俊輔(二里町八谷棚)

○青木金次郎(波多津町)

○片淵早太(鹿島市古枝)

○義妹文子

○前川勝義(大川内町市村)

○岡田チカ(伊万里町浜町)

○前田巧(波多津町府招上)

○河原誠次(伊分里町本町)

○山口忠夫(富士町)

○山口忠夫(富士町)

○山口忠夫(富士町)

○山口忠夫(富士町)

○山口忠夫(富士町)

○山口忠夫(富士町)

○山口忠夫(富士町)

○山口忠夫(富士町)

○山口忠夫(富士町)

○山口忠夫(富士町)

○山口忠夫(富士町)

○山口忠夫(富士町)

○山口忠夫(富士町)

○山口忠夫(富士町)

○山口忠夫(富士町)

○山口忠夫(富士町)

○山口忠夫(富士町)

○山口忠夫(富士町)

○山口忠夫(富士町)

○山口忠夫(富士町)

○祖父熊右門 心身障害

○児父母の会指定)

○久保田隆夫(二里町川東)

○亡母カメ)

○榎崎光明(大川町山口)

○亡父芳吉)

○二見鉄男(黒川町塩屋)

○亡母マス)

○松尾三郎(伊万里町新天)

○亡母ヒチ)

○峯百枝(二里町金武)

○夫健次)

○金子末夫(二里町西八谷)

○亡トクヨ)

○亡トクヨ)

○亡トクヨ)

○亡トクヨ)

○亡トクヨ)

○亡トクヨ)

○亡トクヨ)

○亡トクヨ)

○亡トクヨ)

○亡トクヨ)

○亡トクヨ)

○亡トクヨ)

○亡トクヨ)

○亡トクヨ)

○亡トクヨ)

○亡トクヨ)

○亡トクヨ)

○亡トクヨ)

○武野伝(南波多町府招上)

○亡父伝助)

○松永俊夫(山代町野々頭)

○亡養父市三郎)

○藤瀬辰次(二里町東八谷)

○亡父与吉)

○亡父与吉)

○篤志寄付

○式千円 匿名(伊万里警)

○式千参百七拾壹円 秋葉

○義信(伊万里町松島町)

○田中乾山(大川内町市山)

○茶の湯セット一揃い 老人

○福祉センター指定)

○川原為則(伊万里町松島)

○アンマ器一台 老人福

○社センター指定)

○(累計三〇万九、三七一円)

○教育振興奨励基金へ

◆香典返しを寄付

○川内琢磨(大川内町市山)

○亡妻シズエ)

○岡田チカ(伊万里町浜町)

○亡夫菊次)

○峯百枝(二里町金武)

○夫健次)

○二股健(大坪町柳井町)

○亡父直一)

○真弓貫也(東山代町里)

○亡弟欣也)

○(累計六六五万、五六六円)

交通遺児救済資金へ

◆篤志寄付

○老千四百六拾四円 多久

○島安樹(東山代町長浜)

○横断旗百本 二股健(大坪町柳井町)

一坪図書館へ

◆篤志寄付

○老万円 奥村正宣君結婚祝賀会員一同

二里公民館建設資金へ

◆香典返しを寄付

○前田アサエ(二里町川東)

○亡夫初次)

○田中恭子(二里町大里)

○亡母スエ)

○古川軍二(二里町東八谷)

○亡父又二)

○吉永初美(二里町吉野)

○亡母イサ)

○五島順一(愛知県春日井市西山町春日井自衛隊)

○老万円 田口徳四(東山代町大久保 市農協人事異動の記念として)

山代公民館建設資金へ

◆香典返しを寄付

○山口勝二(山代町久原二)

○亡妻モヨ)

○金子久義(山代町久原二)

○亡祖父藤四郎)

(昭50・4・17現在)



ありがとう

ございました

こどものページ

中学生が1日部課長さん

市役所の仕事を勉強

市内の中学校から推せんされたおともだちが、4月5日、市役所で1日市長や部課長になりました。この催しは、今年で第7回をむかえた伊万里商工春まつり事業の一つとして、市内の中学生に市役所の仕事を知らせてもらうと、伊万里青年会議所が計画して行ったものです。



▶1日体育保健課長になった松浦中の松永君◀

午前9時10分、市役所の4階にある大会議室で市政のあらましについて説明を受け市内9校の代表36人に、竹内市長から1日市長部課長の辞令が手渡され、さつそく、それぞれの部課長の机につき約1時間にわたって職員の説明を受けながら、簡単な書類や事務用品を買うための伺い文書などに印かんを押していました。

1日生活相談課長になった国見中学3年生の力武陽子さんは、窓口を訪れた主婦から学資の問題についての相談を受け、また、産業部長となった波多津中学3年生の田中るみさんは、書類などの決裁区分について勉強していました。

11時40分から開いた意見交換では、市役所の仕事がこれほどむずかしいとは知らなかつた。実際に決裁をして、仕事の内容によって決裁が課長・部長・助役・市長とわけられており、よく処理されて

いる。市民のために生活相談課がもうけられ、相談がしやすいよう

にしてあることを知らなかつたなどの意見がだされました。

子ども映画まつり

5月17日・土曜日

世界のすぐれた映画をみなさんに楽しくみてもらおうと、5月17日市民会館で「子ども映画まつり」を開きます。

これは、昨年にひきつづいて行うもので、今年は年間4～5回を計画しています。

入場は無料です。お友だちやお父さん・お母さんと一緒においでください。また、入口で入場整理券をわたします。受け取ってから入場してください。

上映時間と内容は次のとおりです。

- ・1回目(13時から)
- ・2回目(15時30分から)
- ▶すばらしい風船旅行(90分)
- ▶ぼくのお母さん(33分)

仲よし5人組が大手柄

力をあわせ山火事を消しとめる

大坪小学校3年生の松永靖治君と6年生の松永健一君、伊万里中学校1年生の池田俊之君・川原正孝君・江口忠幸君の仲よし5人は山火事になるのを防いだよい行いで、市消防署から表彰されました。この仲よし5人は、3月24日の午後2時ごろ腰岳の中腹で遊んでいたとき、近くにあるシトー会伊万里の聖母修道院で、ドラム缶でごみを焼いた火の粉が雑草に燃えうつったのをみつけ、5人が力をあわせ、板切れなどで消し止め山火事を防いだものです。

お友だちのよい行いは、知らせを受けて調査にあつた消防署員が、修道院の人の話をきいてわか

つたものです。

明るい家庭に
明るいこども

