

広報

いまり

市の人口	
5月1日現在	
総人口	58,753人
男	27,476人
女	31,277人
前月比	△130人
世帯数	14,970世帯

昭和29年8月19日
第3種郵便物認可

毎月1日発行 定価1部5円 昭和48年6月1日 伊万里市役所秘書企画課発行

No. 232



どう、うまく書けそう

家族といっしょに絵を書く会

「市民絵をかく大会」は、5月20日、家族づれや小中学生など約150人が参加して伊万里神社の周辺で開かれました。

日差しをよけた木の下などで、家族づれや子どもたちが、変わりゆく伊万里の風景や、人気ものの怪獣など思い思いの題材をつかって画用紙いっぱい描いていました。

広報こよみ

- 1日～7日 全国水道週間
- 5日 国体準備委員会設立総会
(市民会館ホール)
- 5日～11日 環境週間
- 7日 計量記念日
- 8日 定例市議会招集(予定)
- 10日 時の記念日

- 11日・26日 交通事故相談日(市民生活室)
- 20日 父の日
- 21日 無料法律相談日(市民生活室)

48' **6**月

常任委員会のメンバーなど決まる

5月に臨時市議会ひらく

施する事業が決まりました。

計画によると、補助事業では長谷～脇田線と八谷榎～上伊万里駅線の用地取得や補償・改良に2億4,130万円、単独事業で大坪～木須線・江湖辻～木須線・松島～八谷榎線・土井町～八谷榎線の用地取得や補償などに1億4,715万円、代替用地では脇田団地など20万5,600平方メートルの用地取得費や造成費などに6億3,785万円、あわせて10億2,630万円の事業を計画しています。

市庁舎の本体工事は 6月末に完成

●新市庁舎は、5月末完成の予定で工事を進めていました。しかし最近の建設資材不足によって、思うように工事がはかどっていません。そのためやむを得ず工期を1か月間延長して6月末日に完成させることにしました。ただし、外構工事などすべて完成するのは7月末の予定です

●3月定例会市議会で継続審査になっていた水道部設置に関する議案も可決しました。新市庁舎の完成にあわせて、総務・市民・建設・水道の5部制をしくほか、窓口事務を大幅に改善してサービス向上を図ることにしています。

詳しくは来月にお知らせします。

5月臨時市議会は、22日と23日の両日招集され、2年ごとに交代することになっている常任委員会の委員の割り振りや、前島副議長の辞任に伴う改選・議案・報告12件と、3月定例会市議会で継続審査になっていた水道部の設置に関する議案を審議可決しました。

副議長に藤田氏を選任

●常任委員会の正副委員長と委員が次のとおり決定しました。

また、前島常春副議長の辞任に伴う改選も行なわれ、新副議長には藤田喜代馬議員が選ばれました。

◎は長 ○は副です(敬称略)

総務委員会 (8人)

◎前島常春 ○岩本判三 梅崎久次
前田良康 松尾 保 中倉太郎次
瀬戸貞治 木須清司

文教厚生委員会 (7人)

◎吉原羊一郎 ○金子末八 小旗松
雄 久浦行夫 中島恒雄 江頭橋
次 熊川武勇

産業経済委員会 (8人)

◎松瀬勲 ○岩永康徳 藤田喜代馬
田代千代 副島 勉 黒川太郎
永石八郎 前川駒市

建設委員会

◎江頭順二 ○野口義一 芳野文彦

草野正三 梶山信雄 高山由久夫
山崎貞一

このほか議会選出の監査委員には木須清司氏が選ばれました。

●伊万里湾開発事業特別会計に1億6,968万円を追加しました。

これは、昭和47年度の決算で1億6,441万円の歳入不足が見込まれるため、昭和48年度の歳入から繰上充用することにしたほか、県から借り受けた振興資金の償還元金527万円を追加したものです。なおこの財源には全額県の補助金をあてています
また、今後の財源確保については更に努力することになっています。

●立花台地開発事業特別会計も2億8,821万円を追加しました。

これは、昭和47年度決算で歳入不足が見込まれる2億6,785万円を昭和48年度の歳入から繰り上げて充用することにしたことと、これに伴う一時借入金の利子2,036万円を追加したものです。

なおこの財源には、土地の売払代金をあてています。

●市土地開発公社が、本年度に実

ことも日常生活の一部にならなければならないからである。
したがって、これからのレジャー施設は、いままでのようなたまさかの休みにかける発散の道具では長続きしなくなる。
そのためには、本当の意味の国民休暇的な施設が必要で、いつでも気軽にかけつけて使用することができ、それがその人の生活となるようなものでなければならぬ。
日本にも、やがて三P時代が訪れるといわれているプレイン(自家用飛行機)は、まだ当分は実現困難としても、二日に一日どこかにでかけるものとすればプレインのプレイン、即ち別荘なら長期的には安くつくこととなって、存外に早く実現するかも知れない。
二日に一日だから、誰かと一日交代で使用するとすれば、半分の経費ですむことになる。
日本列島改造も、そうなれば、日本の国の半分は別荘地として残しておいてもらわなければならないだろう。

竹の古場にどっと一万人

にぎわった「つつじ祭り」

恒例の竹の古場公園つつじ祭りは今年5月5日に催されました。

当日は、朝から快晴という絶好の花見日和と、子どもの日も重なって公園への登山道路は人と車が列をなすほどでした。

また当日は、山代町の「走ろう歩こう会」が行なわれ、およそ300人の町民が竹の古場公園まで元気に登山しました。

お目当ての8000本のつつじはやや盛りを過ぎたものの、傾斜にそって満開した光景は、あたりの緑と調和して、実にすばらしいながめで登山した約1万人の目をたのしませました。

いっぽう頂上広場では、展望所から伊万里湾の遠望をたのしむ人、バレーに興じるグループ、花の下で杯を交わす人もあり、終日どったがえすようににぎわいでした。

それにこしては、恒例の福引やのど自慢大会のほかに、市木になったつつじの記念植樹も行なわれ、竹内市長や子どもたちがそろって記念植樹をしました。

しかし、皆さんが帰ったあとの公園は、どこもかしかも食べかすや紙くずがいっぱいちらかり、全く無残なすがたでした。関係者の話によると、大事に育てている苗木を持ち去る人もあるそうですが、全く許せな

い行為だと思います。公共施設はみんなが楽しく利用するために、みん



▼竹内市長もいっしょに記念植樹▲

悩みごととは裁判所へ

無料で各種相談に応じます

裁判所は、皆さんの悩みごとを一日も早く解決してあげようと、無料で次のような相談をうけています。

問題をかかえてお困りの方は、いつでも裁判所の窓口にご相談ください。

▷相談内容

- ・離婚や遺産相続など家事上の諸

問題。

- ・交通事故・金銭や宅地・建物の貸借など民事問題の調定申立の相談や口頭受付など。

▷相談をうける裁判所

- 佐賀地方裁判所伊万里支部
- 佐賀家庭裁判所伊万里支部
- 伊万里簡易裁判所

それはともかくとしても二日に一日の休みということになる、もはや休みをレジャーやレクリエーションの対象とばかりはしておれない。なぜなら、休みがその人の人生の半分であるから、むしろ休みを過ごす

一年は、三百六十五日であるから、ほぼ半数に等しく、二日のうち一日は休みという勘定になる。

アメリカでは、週休二日制などで日曜ボケがおこり「月曜日につくられた車は買うな」という合言葉まではやったそうである。

二日に一日の休みにでもなると、一年中が休みか休みの翌日となって、買えるような車のできるときがなくなってしまうにちがいない。

余暇開発センターが発表した「昭和五十五年のわが国余暇社会の展望」によると、昭和五十五年には、国民の休日日数が年間百六十一日になるそうである。



よい環境あなたの手から心から

環境週間6月5日～11日

6月5日は、世界環境デーです。国は、この日を初日とする環境週間を設け、「かけがえのない地球」を守るため皆さんの協力をえて活動を進めることにしました。

環境整備は、工場や市民一人ひとりが、それぞれの立場で注意し協力しなければ解決しない問題です。

ごみの不法投棄・事業所の排水たれ流しなどをやめるなど、まず、わたしたちのまわりをきれいにすることから実行しましょう。

県や市は、環境週間を中心に、次のような行事を行ないます。

- ▷ごみなど不法投棄か所の調査や点検
- ▷工場や事業所の環境整備点検パトロール

- ▷青年団による防疫消毒作業
- ▷記念講演会（とき6月8日13.30～15.30 ところ 県立図書館・講師 日本経済新聞論説委員）
（見出しは、環境週間標語募集入選作。群馬県高崎市吉岡敬一郎氏）



児童手当の現況届は今月中に

市民課・出張所で受付ます

現在、児童手当を受けている方は今月いっぱい「児童手当現況届」を市に提出していただくことになっています。

この「児童手当現況届」は、受給者の前年の所得・養育の状況など毎

年1回、6月1日の状況を確認して引き続いて支給する資格があるかどうかを決めるものです。

なおこの届書を出さないと、6月分以降の児童手当は受給できなくなりますから忘れずに届出てください。受付は市役所市民課か出張所の窓口です。届出のときは印かんが必要です。

さてこの児童手当制度も、今年で2年目。支給適用範囲も今年4月から10歳未満の児童まで拡大しました。来年4月からは、更に義務教育終了前までの児童まで適用範囲を拡大することになっています。

長子が18歳未満で、3人目以降の児童が10歳未満であれば適用をうけます。未届の方はすぐに市民課か出張所の窓口で手続きをしてください。届出には印かん・健康保険証が必要です。

山ン寺のゆかり、つぶさに

二人の郷土研究家が著書を発刊



山代町川内野の山ン寺を調査し、この調査報告書を基礎として改訂増補したものです。

松浦党ゆかりの地「山ン寺」の貴重な写真や資料が盛りたくさん収録されています。

伊万里市郷土研究会は、郷土の歴史に関心を寄せておられるかたのために800冊印刷し、1冊500円でおわけしています。

ご希望のかたは、松島町の市立図書館で、ハヤメにお求めください。

改訂＝松浦源氏創成期遺跡山ン寺（古賀稔康・村清八著）が発刊されました。

A 5版79ページで、伊万里市郷土研究会の両氏が昭和43年3月から東



松島町が5度目の優勝

にぎわった伊万里町民運動会

9回目を迎えた伊万里町民運動会は、5月6日、伊万里中学校グラウンド

で開かれ、小学生からおとしりまで約3,000人が参加してにぎわいました。

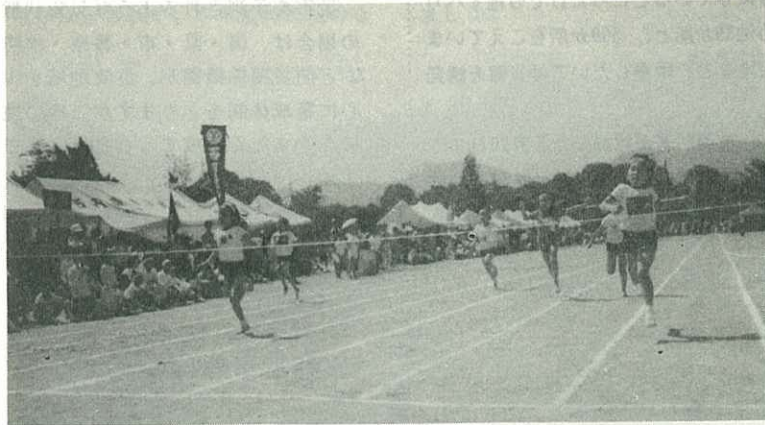

大会は各町対抗で、小学生の100メートル競争やラムネ早飲み・鯛つり・一般男子の百足競走・婦人会の玉入れ競技など41種目にわたって競技が行なわれ、第4回大会から7回大会まで4年連続優勝をしている松

島町が、きょう年優勝の木須町を破り5回目の優勝をとげました。

電気の知識

家じゅうの電気が消えたら

まずリミッターやヒューズのはいった安全器をみてください。

リミッターが切れていたら、使用中の電気器具の一部をコンセントからはずし、リミッターのツマミを「入」の方へ倒してください

それでも点灯しないときは隣り近所をみてください。近所も消えていて、ほかの地区がついていたら九州電力か近くの営業店へ「隣り近所の電気も消えている」と連絡すれば、修理にきます。

また、昭和41年に大坪町スポーツ少年団剣道クラブを結成、クラブの育成と強化につとめたほか、各種大会で10回余の優勝をもたらすなど少年スポーツの振興と育成に貢献した柴町の小川栄さん(54歳)と、伊万里町愛球会を発足させ、チームの指導と育成はもちろん、第1回佐賀県内少年野球大会の監督として優勝に導いた松島町の石竹勇夫さん(40歳)それに、昭和43年下松島町球友クラブの発足以来、町民あげて毎月第1日曜日を体育の日として、ソフトボール大会を行ない、明るい町づくりに努力している下松島町球友クラブが、それぞれ体育に功労があったとして表彰されました。

なお、3位までの成績は次のとおりです。

- ・優勝 松島町チーム
- ・2位 大坪町古賀チーム
- ・3位 木須町チーム

できなくなった青空駐車

市内も今月から禁止区域に

車庫規制法施行令(自動車の保管場所の確保等に関する法律施行令)が改められ、人口10万人未満の市は今月1日から、町は12月1日から青空駐車を禁止することになりました。したがって、佐賀県では村部を除いたすべての市と町がこの法律の規制を受けることになりました。

この車庫規制法は、自動車の急速な普及とともに並行してふえる青空駐車(道路の不正使用)を禁じて交通の円滑化と事故を防ぐほか、不正登録をなくすために昭和37年に制定し、10万人以上の都市についてはすでにこの法律を適用していました。しかし、違法駐車がますます増加しているため適用範囲を大幅に拡大したものです。

したがって、この車庫規制法が適用される6月以降は、自動車を登録

するときは警察署長が発行する車庫証明書(自動車保管場所証明書)を添付しなければならなくなりました

なお、車庫の確認調査は、自家用自動車協会が、県の委託をうけて実施することになっており、自動車を登録するときは予め現地調査をして確認することになっています。



雨期への備えを嚴重に!!

異常を知ったらすぐ通報を

今月の11日は梅雨入り。これから秋にかけては集中豪雨や台風の襲来と心配の多い季節にはなります。

しかも広い市内には、危険か所として警戒しているところだけでも地すべり地域75か所・急傾斜地 197か所・老朽ため池35か所と、300か所をこえています。このほか改修中の河川や造成途中の宅地など、雨量しだいでは災害を誘発するか所が沢山あります。

それに今年は、例年より雨の多い年です。市消防署が記録した5月20日までに雨量はすでに 800ミリをこえています。この雨量は、大きな被害を蒙った昨年同様の雨量にほぼ匹敵しています。しかも今年の雨期には、集中豪雨による大災害の発生が予想されると報じています。

備えあれば憂なし、万全の予防対策をたて、災害シーズンを無事にのりきりたいものです。

自宅の防災も嚴重に

大雨や台風時には、ふだん気づかないところから雨漏りしたり、浸水したりして思わぬ被害を受けるものです。

自分でできる屋根瓦や雨戸・雨どいのほか、テレビアンテナ・煙突などの補修や補強、下水溝や水路は前もって清掃し、水はけをよくしておきましょう。

ガケ下や川のそば、付近に新しい造成地があるところなどは嚴重な警戒が必要です。

家族の寝室も予め検討しましょう

雨量をはかって

メヤスにしよう

上と下の面積が同じあき缶を外に出し、1時間たってからたまった雨水の深さをミリ単位ではかると1時間の雨量がわかります。こうして降りをはじめから降りやむまでの雨量をはかることもできるわけです。

危険度のメヤスにするためにはかてみてください。

特に、老人・子どもは万一の場合最も避難しやすいところしておくことも大事なことです。

また、お勤めご家庭では、万一の場合でも職場のつごうで思うようにご主人の応援をうけることはむずかしいものです。

男手が必要なものは前もって整備するとか、家族の避難先なども話し合っておきましょう。

日ごろの防災が第一

被害を最少限度にくいとめるには日ごろの防災に対する心がまえが一番たいせつなことです。

▷住宅付近に急傾斜地や造成地などがあるところは砂防や排水施設が完全かどうか確かめておきます。不完全な場合はすぐに必要な対策を講じましょう。

▷樹園地などの持主は、表土の流出や法面がくずれないように、あらかじめ敷ワラや石垣・張芝など、必要な処置をしていただくほか、排水をよくしておきましょう。

ため池は、農家にとってはたいせつな水源です。しかし、決かいすると耕地や人命にまで被害を及ぼしま

す。管理者は、貯水量や堤防の状態などを常に監視して、実情に応じた対策をとっていただくほか、能力以上に水をためないように心がけてください。

状況が変わったら

まず通報を

災害を予測されるような気象状態の場合は、国・県・市・警察・消防など防災関係機関が、危険地域を中心に警戒体制をとりますが、広い地域をくまなく警戒することは困難です。状況が変わったときは、その状況をできるだけ詳しく区長や消防団市役所などに通報してください。

非常事態に備えよう

テレビやラジオ・有線放送・広報車などの情報に注意します。また電気やガス・水道が止まることもあります。状況によっては避難しなければならぬ事態になるかもわかりません。

そのときになってあわてることがないようにあらかじめ次のような準備をしておきましょう。

- ・飲料水をたくわえる
- ・七輪や炭・マッチなど炊事用具
- ・非常食料品
- ・懐中電灯・携帯ラジオ・ロープ
- ・着かえや石けんなど生活必需品
- ・現金や救急医薬品
- ・家財や貴重品はいつでも2階や欄に移せるようにしておく
- ・畳は床板をはがし、ネダの上に机を置き、その上に重ねます。浮き上がらないように床板は必ずはがします
- ・ガスボンベは、元せんをしめ固定する
- ・乳児や病人のいる家庭では、ミルクやシッカロールなど必要なものをそろえる
- ・避難場所は全員に徹底しておく

危険度の高い12か所を点検

雨期を前に防災パトロール

雨期を前に、市は5月17日と18日の2日間にわたり、市内で最も危険なか所とされている木須町馬伏のき

裂か所や、大川町山口の大ため池など12か所の現地パトロールを行いました。



▶ 木須町馬伏の地割を視察する防災パトロール ◀

パトロールは、市をはじめ県や警察・消防署など防災機関が参加、地元民などから現地のもようを詳しく聞いたり、現地踏査してそれぞれの地区について対策を検討しました。

なかでも最も危険がせまっているところは木須町馬伏のき裂か所です。20メートルほどのガケ上に十数メートルの地割れがあり、3戸の民家が危険にさらされています。

大川町山口の大ため池も、堤どうの中央部から水がもれ、欠かいです。山口・戸石川・宿地区へも被害が及ぶと心配されています。

このほか二里町吉野の飯盛ため池改修中の伊万里川など、雨量によっては災害を誘発するおそれがあることから、調査した12か所のうち2か所を除いた10か所については、引き続き嚴重な警戒を指示するほか、応急対策と恒久的な対策を地元などと検討することにしました。

ことしも昨年と同じように、かなりの雨量を記録しており、雨期が心配されています。ガケ下・地すべり危険地区・河川の流域の方は特に嚴重な警戒を要します。

昭和48年度市職員採用上級試験を次の要領で行ないます。

▷試験区分 土木

▷受験資格 昭和19年4月2日～昭和27年4月1日までに生まれた者

▷試験方法と内容

第一次試験と第二次試験に分け第二次試験は、第一次試験の合格者のみ実施します。なお第一次試験は、佐賀県人事委員会に委託して佐賀県職員採用上級試験と同時に進みます。

(第一次試験) 大学卒業ていどの教養試験・専門試験・論文試験

(第二次試験) 面接試験・適性検査
身体検査

(身上調査) 受験資格や申込書の記載事項などについて調査します。

▷試験日時・場所

第一次試験 7月22日午前9時

県立佐賀北高等学校

第二次試験 8月下旬予定

▷合格者発表 第一次試験合格者は8月中旬本人に通知するほか、市役所掲示板に掲示する。

最終合格者発表は9月下旬予定で、通知方法は第一次と同じ。

市職員採用試験

▷採用 採用候補者名簿に登載し欠員が生じたときなどに採用します。ただし、合格者としての有効期間は、採用候補者名簿に登載した日から原則として1か年。

▷給与 初任給月額45,300円。このほか給与条例に基づく扶養・住居・通勤・期末など各手当がある

昇給は通常年1回・給与改定によるアップも予想される。

▷申込書の請求先、市役所総務課職員係。郵便請求の場合は、封筒の表に「上級試験申込書請求」と朱書きし、あて先と20円切手をはった返信用封筒を同すること。

▷受付期間 6月21日まで。郵送の場合は同日の消印のあるものまで有効。

▷重複試験 この試験は、県職員や唐津市職員試験と同時に進まない同じ職種については県職員試験・唐津市職員試験にも重複受験できます。

この場合は、それぞれ申込書を提出してください。なお、重複受験の方法その他詳しくは市役所総務課職員係(電話代表②-2111内線4・6)へおたずねください

県栄養調査地区に指定されて

大坪町屋敷野 樋渡ツヤ

わずか40戸の山間部落である屋敷野が、県民栄養調査地区として第一歩を踏み出したのは昭和46年7月の



ことでした。2年間における調査と事後指導を終えたいま、わたくしたちの健康は、わたくしたちの手でいつも保健所の河原先生がいわれるお言葉どおりに目が開け、喜びでいっぱいです。

「栄養のことなら屋敷野へおいでなさい。時には山のほりもいいですよ」というように、大坪婦人会のどの支部よりも栄養改善への意欲に燃えています。

県民栄養調査の歩みを述べますと昭和46年7月19日から3日間、各家庭での食事の内容を調査、その調査

結果をもとに標準の栄養グラフを前にして指導を受けました。それと同時に保健所の指導で部落全員の健康度調査を受け、医師から、あなたはどうもありませんかと尋ねられると足や腰が痛いと答える人が多かったのです。神経痛の人が多いのは、農作業で重い荷物を持つせいと思われるのですが、高血圧や貧血症の人がかなりいるのは、栄養にバランスがとれていないからでした。

栄養面では、野菜やくだもの・牛乳などの副食が、県の平均基準量に比べて低く、逆に米や小麦類は県の基準量を大幅にこえていました。そのため屋敷野は、高血圧の人が多く

出ていました。

このようなことから、5回にわたって保健所の料理指導を受け、あらかじめ用意された料理献立表に自分が自分の畑にある野菜を持ち寄って勉強をしました。苦勞のかいがあって、今までに見たことも聞いたこともない栄養料理が作られることから、料理講習の開かれる日は、赤ちゃんを背負った若い母親からおばあちゃんまでバスは満員になり、台所部隊の遠足といった感じでした。

2年間にわたる勉強のかいがあった、屋敷野の各家庭は、緑や黄色の野菜や牛乳・魚・卵などの副食を多くとる家庭が増えるとともに、主食も麦飯に変わりました。

わたくしたちは、毎日の食生活をただ万遍と過ごしがちです。わたくしたちの健康は、わたくしたちの手でという教訓を生かし、食べさえすればどうでもいいといった考え方を改め、主食に片寄らない食生活の改善につとめていきたいと思ひます。

県民栄養調査の指定を受け、ご指導くださった保健所の先生と協力していただきました大坪婦人会のみなさんに深く感謝いたします。

浄化そうは十分な管理を

清掃は必ず定期的に

浄化そうは、衛生的支障がないように、し尿を浄化して外部へ放流する設備です。その機能を十分發揮させるためには維持管理が特にたいせつなことは当然です。これをおこたると、浄化されない汚水が流れ出て自分自身の環境をよごすばかりでなく、ひいては伝染病の発生源となって他人に迷惑を及ぼすこととなります。水洗式のトイレになっているご家庭は、次のことに十分気を配ってください。

▷浄化そうは、すくなくとも年1回の清掃を。

日がたつと、そうの中に汚でい

や紙きれなどがたまって、きたない水が流れたり、悪臭の原因になります。

腐敗タンク式は年1回、長時間ばっ気方式は3か月に1回でいど清掃してください。

▷送気孔や排気管をふさいではいけません。

▷ばっ気方式のものは電源を切らないようにしてください。

▷放流水は必ず消毒してください

▷便器の清掃に塩酸・硝酸・防臭剤消毒液類を使ってはいけません

▷洗じよう水は十分に使いましよう

▷放流水は必ず検査をうけましよう

消費者通信

かんづめの食べころ

- ・果実かんづめ……製造後6か月位が最良、1年位までは良
- ・水煮かんづめ……魚貝類・野菜類肉類は1年までが最良
- ・味つけ料理かんづめ……製造後6か月から1年半までが最良
- ・油漬かんづめ……製造後1年以降のものが美味

消費生活苦情相談員 姫野ハツエ

広報の早期配布と 納税の簡素化を

東山代町 M生

広報は、市政の状況を詳しく、正確に、しかもより早く市民に伝達するところに意義がある。その広報が発行日から十日も過ぎてから配布されるのは甚だ遺憾である。現在のような区長から班長を経由する片手間的な配布方法ではなく、各戸郵送して早期配布を図れ

また、市税納付についても、班長が各戸を回って徴収するという面倒なことをしている。出張所や郵便納付を検討してはどうか。

【おこたえ】

秘書企画課長

広報等の早期配布については、五日以内各戸配布を目標に、配達業務を業者に委託するなど逐次改善してあります。その結果、以前に比べると配達時間も相当短縮され、早いところでは毎月一日か二日には家庭に配



布されているところもあります。各戸郵送についてもすでに検討しました。しかし、毎月「広報いまり」と「市役所だより」を各戸に郵送するとした場合、郵便料だけでも年間四百七十万円ていどを要し、発送事務も各世帯毎になれば相当の日数が必要ですから五日以内配布は到底困難と思われます。しかし、ご要望については更に検討させていただきます。

税務課長

納税方法は当然のことであり簡素化は当然のことです。

効率化とあわせて常に検討しなければならぬと思えます。ところであなたの部落では班長さんが各納期毎に徴収されているようですから、多分あなたも地区の納税組合にご加入いただいているのではないかと思います。

納税組合に対しては年度毎に納税成績に応じて奨励金をさしあげることになっていますので、組合の納税成

に自己紹介を行ない、午後から伊万里の発展状況の話や日曜青年学級の年間学習計画などを話し合いました。日曜青年学級は、毎月第3日曜日の午前9時30分から午後3時30分まで伊万里中学校たちばな学級教室で開きます。指導は、市内の小中学校で特殊学級を担任している先生や職業安定所・保健所・市教育委員会の職員があたり、学習内容は、郷土の歴史・余暇の利用・レクリエーション・社会見学・料理学習・家計簿のつけ方などが計画されています。

特殊学級を卒業後、市内の職場で

社会学も勉強しよう

特殊学級卒者の日曜学校を開設

市教育委員会は、5月13日、伊万里中学校たちばな学級教室で、特殊学級を卒業後、苦勞しながら社会人として市内で働いている人たちを集めて、日曜青年学級の入級式を行いました。

入級式には、特殊学級を卒業して市内に就職し、元気に働いている17人と、手をつなぐ親の会の緒方会長をはじめ、日曜青年学級で指導して下さる特殊学級担任の先生など7人が出席しました。

日曜青年学級は、県内で初の試みとして開かれ、実社会で相談する人もなく、一人で悩んでいる若者の相談を受けるとともに、社会人として

の教養を身につけさせ、職業自立の役に立てようとしたものです。

入級した若者の中には、久しぶりに先生や友だちに会い、県外へ就職している同窓生の消息を確かめあひながら手を取りあひながら喜びあう姿が見られました。

江口学校教育課長や井手伊万里中学校長の励ましのことばのあと、入級した17人が一人ずつ立って、元氣



働いている人であれば誰でも入級できます。入級を希望されるかたは伊万里中学校の橋本健次郎先生へお申し込みください。

交通遺児に愛の手を

市農協北部給油所が募金運動

伊万里市農業協同組合の松園春美農協長ほか2人は、5月1日、市役

市は、この善意の募金を交通遺児のために有効に使うことにしています。



市内には、一家の柱である父やいつも微笑を忘れず身のまわりや勉強の面倒を見てくださったやさしい母を交通事故で失いさびしく生活している児童や生徒が1年生を除いて39人もいます。

これらの不幸な子どもたちに寄せ

所を訪れ、市内の交通遺児救済のために使ってくださいと、8,911円はいった愛の募金箱を西村助役に手渡しました。

市農業協同組合は、黒川町に北部給油所を開所したのを記念して、4月17日から15日間無料で洗車場を開放、交通事故で親をなくした交通遺児に愛の手をさしのべようと、給油所に募金箱を置き、洗車する人に呼びかけたものです。

られた募金や寄付金は、きょ年1年間で70,132円にのぼりました。これらは、遺児の激励会や見舞金などに有効に使われています。

交通事故で父を亡くした遺児の一人、田口圭子さん(大川小6年)は「毎日、元気に学校へ通っていますこのたびは、わたしたち交通遺児のために、たくさんのお金をいただきましてありがとうございました。わたしたちは、こんなにお金をいただきましたので、お父さんやお母さんのいるおともだちに負けないようにしっかり頑張って、りっぱな人になりたいと思います。」と、募金してくださいったかたがたに感謝の便りを寄せています。

親を交通事故で失った不幸な子どもたちは、こうして強く生きようとしています。わたしたちも、わが子同様に心のこもった励ましと愛の手をさしのべていただきたいものです

積った市民の芳志

1,000万円を突破した教育基金

市は、教育の振興奨励のため、昭和32年に教育振興奨励基金制度を設けました。以来、市内外から篤志寄付や香典返しなど、沢山のかたがた

のご芳志をいただき、これまでに積み立てられた基金の総額は1,000万円に達しました。

これもひとえに皆さんの教育に対する深いご理解とご協力の賜でありこれまでお寄せいただきましたかたがたのご厚意に対し、心から感謝申し上げます。

教育委員会は、この基金から生じる益金を、条例に基づいて予算化し各種部門の研究費など、有効に活用させていただいておりますが、なかにはその研究成果が、全国的にも大きく評価されているものもあります。こんどもこの益金は、新しい教育の研究と充実を図るために最大限に活用させていただく所存でございますので、更にご支援をお願いするとともに、ここにお礼をかねてご報告申し上げます。

伊万里市教育委員会

簡単に借れるレジャー費用

郵便局が新しい貸付制度

郵便局は、郵便貯金を担保にして安い利息で借りられる「レジャー費用」の貸し付けをはじめています。

家族やグループ旅行などに利用してはいかがでしょうか。

貸付額は1人10万円まで。6か月以内に返済することになっています

利息は、貯金の種類・あずけた時期・期間によってちがいますが、年3.25%~6.25%で、郵便貯金を担保

にします。

借りたいときは、定額(定期)貯金証書か積立貯金通帳と印かんを持っていけばその場で貸してくれることになっています。それに返済は別の郵便局でもいいという便利さです家計費からは出費が大きい、せっかくだめしている貯金をおろすのは、と思う方はこの手軽な制度を利用してみては。

ミルクを無料でさしあげます

該当者は申請を

市は、次にあてはまる方たちに粉ミルクを無料でさしあげています。もらえる人は、母子手帳と印かんをもって市役所保健衛生課へ午前中に申し出てください。

▶もらえる人 47年度に所得税を納めていない世帯の妊婦・産婦・乳児

- ▶支給量 1か月900グラム
- ▶もらえる期間
 - ・乳児～出生後満4か月から向う9か月間
 - ・妊婦～妊娠5か月から6か月間
 - ・産婦～出産した翌月から3か月間

子宮ガン集団検診

- ▶対象者 30歳以上のかた（妊婦を除きます。）
- ▶料金 300円
- ▶日時と場所
6月8日 13時～15時
松浦公民館（松浦町全域）

妊婦検診と相談

- 6月12日 東山代町内山医院
- 19日 南波多町小島医院
- “ 大川出張所（相談）
- ※時間 13時30分～15時

母親学級を開設

はじめて妊娠されたかたの不安をなくし、妊娠・分娩など各期を通じての母体の健康保持・新生児の養育について正しい知識と心構えの準備を進めるための母親学級を開きます。希望者は気軽に参加してください。

- ▶対象者 妊産婦
- ▶日時と場所
6月12日 13時～15時 波多津公民館

表紙の記事訂正

この表紙の下段「広報こよみ」の中に20日～父の日とあるのは17日～父の日のあやまりです。おわびして訂正します。

次のかたからご寄付をいただきました。厚くお礼申し上げます。（敬称略）

社会福祉事業費へ

- ▼香典返しを寄付
 - 安武千鶴子（松島町下松島 亡母夕子）
 - 前田強市（山代町浦の崎 亡長女小春）
 - 山形イキ（山代町浦の崎 亡夫昌樹）
 - 松永太市（山代町東分 亡母カズエ）
 - 川原満（山代町浦の崎 亡妻喜代子）
 - 弘川文男（栄町 亡母ヤナ）
 - 三溝輝次（伊万里町本町 亡母ミス）
 - 大串和子（朝日町 亡父清）
 - 佐藤マン（船屋町 亡夫重美）
 - 諏訪純子（上土井町 亡夫武二）
 - 小嶋福代（黒川町浦分 亡夫繁雄）
 - 橋口一（大川内町岩谷 亡養父友市）
 - 岩野輝男（黒川町長尾 亡伯父定次）

ありがとう



- 阪口キクエ（二里町吉野 亡夫堤寛次郎）
- 永島利男（山代町鳴石 亡三男富士男）
- 杉山仁（黒川町花房 亡父六右エ門）
- 松尾弥惣次（富士町亡妻マツ）
- 墨谷幸助（二里町江湖辻 亡三男安德）
- 古川洋海（山代町西分 亡祖母ミノ）
- 草場善四郎（黒川町奥野 亡妻ナカ）
- 今坂保磨（南波多町古川 亡父円吾）
- ▼篤志寄付
 - 八百拾円 宮本善夫（大阪市城東区 戸籍謄本交付手数料残金を）
 - 五百円 匿名（伊万里警察署経由）
 - （累計五七万〇九九〇円）
- ▼香典返しを寄付
 - 松永太市（山代町東分 亡母カズエ）
 - 岩野輝男（黒川町長尾 亡伯父定次）
 - 墨谷幸助（二里町江湖辻 亡三男安德）
 - ▼篤志寄付
 - 五千元 野林由美子（東山代町長浜 県スポーツ賞受賞を記念して）
 - （累計一九万五〇〇〇円）
 - 市庁舎建設基金へ
 - ▼香典返しを寄付
 - 松尾正明（南波多町高瀬 亡父秋藏）
 - （累計三二万五〇〇〇円）
- 交通遺児救済資金へ
 - ▼香典返しを寄付
 - 古賀徳次（山代町城 亡二男末治）
- 交通安全対策費へ
 - ▼香典返しを寄付
 - 古賀徳次（山代町城 亡二男末治）
- 老人福祉センターへ
 - ▼香典返しを寄付
 - 飾りたな 副島宗司（二里町瑞穂町 亡父賢一）
 - （昭48・5・19現在）

こどもページの

水の事故をなくそう

あぶないとこころへ近寄らない

九州地方は、こん月の7日ごろからつゆにはいりそうです。つゆにはいと、毎日のように雨が降り、ところによっては大きな災害のおこるおそれがあります。

きよ年の7月9日から12日までに降った雨の量は、470ミリを記録し特に、12日の12時から14時までの2時間に134ミリの雨が降りました。そのため南波多町ではがけくずれがおこり、1人が命をうばわれたほかに、川の水があふれたり、家が水につかったり、田や畑が水びたしになったりして8億円にのぼるばく大な被害をうけました。

ことしも雨の季節をむかえ、市役所は、警察・土木事務所・消防署と合同で、市内で災害のおこりやすいボタ山やため池・川などをパトロールしました。

みなさんは、近ごろ、市内のいたるところで家を立てるための埋め立

てや山の切りくずしが行なわれていることを見て知っていると思います。雨の降ったあとのがけ下や水のふえた川べりは、いつくずれるかわかりません。あぶないとこころは近寄らないようにしましょう。また、みなさんの大好きな水泳の

季節も間近かです。きよ年1年間に県内で水の犠牲となったおともだちは62人もありました。

これは、きよ年の交通事故でなくなったおともだちよりも多く、先生や家の人のいうことを聞かずに自分たちだけで泳ぎに行ったことが原因です。学校や部落の児童会で定められたことをよく守り、泳ぎに行くときは、必ず、おとなの人といっしょに行きましよう。

また、家に帰ってから遊びに行くときは、行き先をはっきり家の人につたえ、定められた時間には必ず帰るようにし、おともだちの中から水や交通事故の犠牲者を出さないように注意して、先生や家の人に心配をかけないよい子になりましよう。

歯をだいじにしよう

ムシ歯は早く退治して

6月4日は「ムシ歯予防の日」。この日から1週間は、歯をだいじにしようという歯の衛生週間でもあります。

歯は「健康のシンボル」といわれるように、わたしたちがいつも健康であるためには、歯がじょうぶでなくてはなりません。

わたしたちは、1回の食事に300回ぐらい歯を使うそうです。すると1年間には34万6,500回、歯が生えてから70年生きるとすれば、じつに2,4135,000回歯を使うことになりました。

このように、歯はわたしたちが生きていくために、いかにだいじなものであるかがわかります。

ところで、ムシ歯をもっている人が、はたしてどのくらいいるのか国が調べました。それによると、5歳以上の人では、100人のうち85.7人

このうち5歳から14歳までは96.2人がムシ歯をもっていました。

歯は生まれてからまもなく生えるのを「乳歯」、6歳ごろから生える歯を「永久歯」といいます。永久歯になってからは、一生生えかわることはありません。したがって永久歯がムシ歯になると一生苦しむことになるわけです。

こういう苦しみをなくすためには一日も早くムシ歯をなおすことです。そのためには、毎日歯をみがいてせいけつにしておくことがたいせつです。ムシ歯になっている人は一日も早く治療してなおさなければなりません。みんなの中には、ムシ歯をたくさんもっている人がいますがこれから一生使わなければならないだいじなものです。じょうぶで、ながもちするように、歯はいつもきれいにしておきましょう。



歯のムシ
退治は
早いうちに