

広報

いまり

市の人口

6月1日現在	
総人口	58,815人
男	27,514人
女	31,301人
前月比	62人
世帯数	14,994世帯

昭和29年8月19日
第3種郵便物認可

毎月1日発行 定価1部5円 昭和48年7月1日 伊万里市役所秘書企画課発行

No. 233



— ゴミ捨て禁止の標札も役立たず —

この沢山のゴミは、有田川下流の堤防に捨てられているものです。せっかく建てられたゴミ捨て禁止の立札も、なんの役にもたちません。こうした不法投棄がなくなるような市民の自覚と協力は期待できないのでしょうか。

広報こよみ

- 7日 七夕
- 10日 交通事故相談日（市民生活室）
- 12日 民謡（盆踊り）講習会（国見台体育センター）
- 19日 無料法律相談日（市民生活室）
- 21日～22日 第3回港まつり
- 24日 交通事故相談日（市民生活室）
- 30日 市内施設めぐり

※つごうによって変更することがあります。

60年代の伊万里を描く

伊万里市の総合計画を可決

6月定例市議会ひらく

6月定例市議会は8日に招集、昭和48年度一般会計補正予算や市税条例と国民健康保険税条例の一部改正、南波多町で実施する市営土地改良事業に関する議案など30件を審議可決したほか、3月定例市議会で継続審査になっていた市総合計画を可決して21日閉会しました。

あらまはは次のとおりです。なお、市総合計画の内容は別にお知らせすることにしてあります。

●本年度の一般会計予算に1億4,012万円を追加しました。

こんどの補正は、市の主要財源となる地方交付税や国県支出金などが確定していないため、補助事業の内示や認承される見込みのあるものを中心に補正しています。

なお、今回の補正によって予算の総額は55億3,012万円になりました。

8つの出張所に

テレメールを設置

▷**総務費**は、出張所で行なう届出事務の能率化と記録の正確を期するために、各出張所と市民課に備えるテレメール（手書き通信装置）の設置に要する経費345万円と、51年佐賀国体の準備のためにこのほど設置した市準備委員会への補助金150万円を追加しました。このほか、市の文書事務のうち

タイプ事務を民間に委託するための経費の委託費への組み替え、伊万里湾開発推進費の商工費への組み替えなどです。差引91万円の追加になりました。

国見台プールは

8月1日オープン

▷**土木費**の追加は、八谷堀下水路の事業認承増と、国見台運動公園に建設中のプール建設費の認承の増加分358万円の追加が主なものです。

なおプールは、7月末までに更衣室や外柵などの工事を終わり8月1日オープンの予定です。

▷**教育費**は345万円の追加です。8月1日オープンする国見台プールに監視員を置くための人件費や管理事務所・倉庫などの建設に要する経費265万円と7月22日から2日間、伊万里商業高校を主会場

に開催予定の全九州高校体育大会に対する助成金8万円が主なものです。

▷**民生費**は290万円の追加です。国の基準改訂に伴う身体障害者や老人家庭奉仕員に要する経費の増額と、老人クラブに対する補助金18万円の追加のほか、低所得者に対して貸し付ける福祉資金を、利用が多いため30万円を追加して倍額にしました。

このほか、住宅団地化する栄町には児童遊園地、ことし4月から市立になった牧島保育園には園児の危険防止のため外柵を設けます

▷**衛生費**は、所得の低い世帯の母子に対して支給している栄養食品の補助対象範囲が広げられたための131万円の追加が主なものです。

▷**消防費**には農業用頭首工を取り除くための経費300万円を追加しています。この頭首工は、市役所裏に設けてあり、大雨のときは水位があがって付近の住宅や母子寮などに被害を与えるため取り除くことにしたものです。

なお、この頭首工を取り除くことによって影響を受ける水田約80アールに対しては上流から水路を設けて取水することにしてあります

挙になくなるとは思っても及ばなかった。
最近の浸水騒ぎにも思いがけないことが多い。昔の河川は、下流の遊水地も含めて流量計算がしてあったのだから。次々に埋立てられていく遊水地周辺などかつて洪水のなかったところが水びたしになっている。道路の側溝でもしかりである。
昔は、路面の水だけを計算すればよかった。しかし今は道路がつくとその付近がすぐ開発され、その分まで側溝に水が流れ込み水があふれてしまう。
よく、それくらいのことではわかっていては、最近の経験からは、予測のつかないことが非常に多い。ただ、予測がつかなくなったというところが予測されるわけで、今日のような変動の時代には、それも含めての対策が考えられてこなければならぬ。
そこでわたしは、こらで町づくりの過去を一度すべて洗い直して、新しい予測のもとに新しい施策を考える必要があるように思う

農構事業で

20haのほ場整備

▷農林水産業費は7,901万円追加しました。

波多津町木場から北波多村深谷下平までの約1,700メートルが県営開拓地道路補修事業で採択されることになったため、その測量設計委託料179万円、開拓地基盤整備事業として追加認承される腰岳牧島2地区への県市補助金255万円のほか、南波多町で実施中の農業構造改善事業によるほ場整備事業で、更に重橋地区の20ヘクタールについても実施することにしたため6,000万円を追加しました。

県営で造成した波多津町馬蛤潟干拓は、今回地元で売却されることになり、県はその売渡金を市に交付することになっています。

しかし、市はこれまで地元の方たちが負担金を支払うために借り入れた資金の元利金の返済や今後の改良事業などの経費に当てていただくため、県が交付する1,389万円を補助金として地元で交付することに追加計上しています。

●新市庁舎の完成に合わせ、7月1日から印鑑証明書の交付手続きなど、大幅に改めることになりました。しかし、資材不足によ

国見台プール使用料 (円)

区 分	専用使用		練習使用	
	半日	1日	半日	1日
一般	3,000	6,000	1人60	1人100
学生・生徒	1,500	3,000	〃30	〃50

る市庁舎の工事延期や道路整備などのため、移転する日をまだはっきり決められない事情から施行期日を延ばすことになりました。ただし、8月上旬には施行する予定です。

●70歳以上の老人の医療費は全額無料化されましたが、これまでの条例では適用をうける日ははっきりしていなかったため「70歳になった月の初日から」と、はっきりわかるように改めました。

●また、1歳未満児の医療費助成についても適用する期限を「満1歳になる月の末日まで」と明文化しました。

福川内簡易水道は

8月から給水開始

●47年度から2か年事業で建設した山代町福川内簡易水道が完成8月1日から給水をはじめます。

給水戸数60戸、総工費はおよそ1,300万円です。

なお、これで市の簡易水道は波多津・松浦・大川・楠久・浦の崎滝川内とあわせて7か所になりました。

●市税条例を一部改めました。地方税法の改正に伴い改めたものです。

改正した主な内容は、まず市民税で、障害者や未成年者などに対する非課税の限度額を引き上げたことと、低所得者の負担を軽くするため所得割の税率を緩和しました。

●国定資産税については、住宅用

地に対する軽減措置や、負担軽減を図るため免税点の引き上げなどを行なったものです。

●国民健康保険税条例も地方税法施行令の改正に伴って一部改めました。

低所得者について、課税額から減額する被保険者均等割額や世帯平等割額をそれぞれ引き上げて負担軽減を図るものです。

南波多町に

大規模な梨園を造成

●市営土地改良事業により、昭和49年度に南波多町重橋・水留地区で21.5ヘクタールの大規模な梨園を造成することになりました。

大型機械の導入や無袋栽培によって近代化と省力化を図ります。総事業費はおよそ1億2,000万円を見込んでいます。

●3月定例市議会で継続審査になっていた「市総合計画」が可決されました。

この総合計画は、昭和60年度を目標年度に「産業と自然との調和のとれた魅力ある都市」づくりを進め、究極とする市民所得の向上と福祉の増進を図るための基本構想です。

今後は、この基本構想に基づいて基本計画や実施計画を策定して魅力ある都市づくりを進めます。

●火災予防条例が一部改められました。10月1日から施行されることになっています。

詳しくは10月号でお知らせする予定です。

このごろの世の中は、過去の経験からだけではものを律することができなくなつた。

去る六月上旬に、高台の住宅地で水道の断水騒ぎがおきた。前日までは、有田川をとうとうと水が流れていたのに、その日は全く流水がなく、水道の取入口に水がのらず水圧が急に低下したためである。原因を調べてみると、一時的に多量の農業用水が使われたためだという。

従来、田植え時期は、高いところから低いところへ順々に水を流し、田んぼが冠水してゆくにつれて田植えが行なわれていたものである。しかし、今の農家はほとんど兼業農家で、土曜日の曜の休日を利用して、しかも機械と人夫を使って一挙に田植えをすますようになったため、一時に多量の農業用水が必要になってきたのである。それにしてもあれだけの有田川の水が一



重金属は自然含有量ていど

伊万里湾のアサリ貝の調査結果

連日、有明海や徳山湾などの水銀汚染問題が、新聞やテレビで報道されています。本市でも、ことし3月から4月にかけて、伊万里湾のアサリ貝が変形している、食べられないなど、市民からの連絡がありましたので、湾内の3か所からアサリ貝を採取し、県衛生研究所で分析していただきました。

その結果、湾内のアサリ貝の水銀含有量は、0.014～0.022 ppmで、最近、有明海の魚介類の水銀問題から熊本大学の武内教授らが安全基準として国に設定を働きかけている数値0.2 ppmより1ケタ低い数値が検出されました。

なお、先月24日水銀に関する専門会議が、厚生省に提出した意見書では0.4 ppmとなっています。

また、世界保健機構(WHO)や世界食糧農業機構(FAO)の食品添加物専門委員会の指針によると、体重60キログラムの成人は1週間に総水銀0.3ミリグラムで1日に0.042ミリグラムまでは摂取してもよいとされています。

これを、久原地区から採取したアサリ貝の総水銀0.014 ppmで試算すると、1日3キログラム食べないと許容基準に達しないことになります。

カドミウムは0.064～0.133 ppmが検出されました。これも玄米の基準1.0 ppm、白米0.9 ppmや有明海(佐賀県海域)のモ貝0.76～1.11のり0.8～1.57 ppmより低くなっています。

鉛は017～056 ppmでした。夏みかん・ほうれん草などの5 ppmの厚生省の残留農薬基準に比べても極めて微量であり、自然界の含有量とほとんど変わらないことが

わかりました。

貝が変形していたことについては、県水産試験場も現地を調査しており、また県水産課が広島・東京の水産研究所に照会した結果によると、潮流の変化など環境の変化による一時的生理障害を起こしたものではないかとみています。

しかし、味がまずい貝などは都市汚水による汚染も考えられますので食べないにこしたことはありません。

魚介類の調査も始める

アサリ貝の検査結果はおおむね以上のとおりですが、市は不安解消の裏付けをするために、伊万里湾漁協とタイアップして更に調査を続けます。

6月19日、第1回調査として山代町波瀬地先と黒川町黒塩地先からクルマエビ・ガザミ(ワタリガニ)・ヒイラギ(チョンゴロ)ボラなど8種類の魚介類とヘドロを採取、県衛生研究所に重金属の分析を依頼しました。

有田川・伊万里川・伊万里湾の水質は、昭和45年から昨年までの検査結果では、汚染は進んでいないようです。(紙面のつごうで後日数値をお知らせします。)

しかし、伊万里湾の環境基準はまだ決まっていません。設定されれば、これを維持していくために

いろいろな対策を講ずることになります。

伊万里湾や河川は、わたしたち市民の財産であり、きれいな水として保全しなければなりません。そのためには、企業はもちろん市民全部がそれぞれの立場から注意していかなければならないわけです。

有田川の水質異常なし

窯業関係の鉛・カドミウムの使用について、一部新聞で報道されましたが、焼物工場で上絵つけのさい、絵のぐに鉛などの重金属が混ぜられ、製造工程で工場外への流出が考えられるのは、絵つけした筆や絵のぐのついた器具類を洗った水を流す場合です。これについては県公害課が2年前、筆洗いの水などは容器にためて窯業試験場で処理するよう業者と申し合わせています。

県が、昨年4～74回にわたって南川原橋・又川井せき・伊万里川と有田川合流点などで水質検査をしています。その結果ではカドミウム・鉛・クロムなどの重金属は検出されていません。また、市上水道の取水か所になっている又川井せきで毎月水質検査をしていますが、異常ありません。なお、有田物産伊万里工場は、カドミウムは使用していません。

(注)

ppmとは……濃度を表わす単位で、100万分の1のことです。1リットルの水に1ミリグラムの水銀が含まれていれば、水銀含有量1ppmと表わします。

環境基準とは……国が決める「人の健康を保持し、生活環境を保全するうえで維持されることがのぞましい基準」です。この基準は、利水目的や環境に応じて河川でAA～Eの6類型、海域でA～Cの3タイプの段階が設定されます

やまぬゴミの不法投棄

たまりかねた市係員が焼却作業

ゴミの不法投棄は、いぜんとしてあとをたちませんが、市保健衛生課は、さる6月13日、二里町八谷瀬の白幡鉄橋付近で上流から流れてきた積した種々雑多のゴミを火炎放射機3台を使って全身汗びっしょりになりながら、半日もかかってゴミの山を焼き払いました。



▶汗びっしょりの焼却作業◀

この日は、万一の場合に備え消防車を待機させての焼却作業でしたが、堤防沿いの浅瀬に打ち上げられているゴミは、ダンプで約10台分もあり、ポリエステルの容器やヘアスプレーの空缶・古タイヤ石油缶・空瓶・板くず・残飯などが大半を占め、中でもヘアスプレ

ーの空缶や蓋のしまった空瓶は焼却作業中に爆発を起こすなど、危

険を承知でゴミをかきまぜる係員は、無神経な不法投棄に怒りをぶちまけていました。

こうした心ない一部の人のために多くの市民が迷惑をしているのです。「街をきれいに」という呼びかけはどこでも聞かれますが口先きだけの運動で終わって欲し

くありません。

また、市役所は、6月5日、伊万里土木事務所や伊万里保健所の協力をえて、市内のゴミ不法投棄状況を調査しました。

調査の結果、山代町の楠久浜や二里町の金武橋付近など10か所に約20トンのごみが不法投棄されていることがわかりました。これらのごみは、自動車で運んで捨てたと思われるか所が多く見つけられました。みなさんの近くでゴミを捨てている自動車を見かけたら型や色・ナンバー（番号）を確かめ市保健衛生課へ通報してくださいなお、部落でゴミを捨てる場所をきめ、定期的に焼却するなど、市民皆様のご協力をお願いしたいものです。

ところで、ゴミ焼却場に運び込まれるゴミの中には、いまだに鉄くずや空瓶・燃やすと高熱や悪臭をだすポリエステル製の容器などがたくさんはっています。このようなものは、必ず、ピンクの袋にいれることになっています。公害防止と皆さんの施設であるゴミ焼却場をいつまでも使うためにぜひ守ってほしいものです。

伊万里湾のアサリ貝分析結果

(湿重量値) 単位ppm

採取地点等	久原	牧島	釘島	基準など
カドミウム	0.133	0.10 ~ 0.118	0.064 ~ 0.08	玄米許容基準1 自然界含有量(土じょう) 0.5
総水銀	0.014	0.014~0.022	0.02 ~ 0.022	自然界含有量(土じょう) 0.2
鉄	11.4	7.78 ~ 7.9	6.0 ~ 8.26	" (") 47,000
鉛	0.567	検出なし	0.17 ~ 0.21	" (") 15 食品衛生研究誌による自然界含有量 魚 0.04~3.24 貝 0.063~3.10 海草 0.075~0.20 残留農薬許容基準 夏みかん・ほうれん草 5 野菜 1
亜鉛	27.9	10.0 ~ 11.1	11.8 ~ 12.7	自然界含有量 せっか 600 レバー85 オートミル50 果実 2 玄米 8~20 野菜 2~8
総クロム	検出なし	検出なし	検出なし	自然界含有量 魚 0.01~1.21 貝 0.09~6.76 海草 0.01~0.20 土じょう 200
ホルマリン	"	"	"	国立衛生研究所による自然界含有量 きゅうり 2.3 きくらげ 1.7 生しいたけ 544 乾燥しいたけ 2440

今年も盛大に港まつり

21日～22日まで海陸で展開

伊万里港の躍進を記念して開く「第3回港まつり」は、今月21日から22日まで2日間海陸で多彩な行事が計画されています。皆さんのご参加と協力を期待しています。なお、行事は次のとおりです。

港まつりの主な行事

- 15日10時～15時 ミス港選考会 (市民会館)
- 21日～22日 入港船の満船飾
- 21日 9時～10時 在港船花束贈呈
- 〃 9時～14時 ボート競走 (伊万里河畔)
- 〃 9時～15時 海上保安部巡視船体験航海 (伊万里港)
- 〃 9時～12時 小学生スケッチ大会 (伊万里港一円)
- 〃 18時～20時 船団パレード (伊万里港)
- 〃 20時～22時 花火大会 (伊万里河畔)
- 22日 9時～12時 小中学生水泳大会 (伊小プール)
- 〃 10時～17時 市民剣道大会 (伊小講堂)
- 〃 11時～12時 チビッコのど自

- 慢大会 (市民会館)
- 22日13時～14時30分 ミス港パレードと仮装行列 (商議所～市民会館)
- 〃 13時～14時30分 軽音楽演奏

- 会 (福岡大学・市消防本部の器楽部) 市民会館
- 22日14時30分～15時40分 海事功労者・ミス港表彰式 (市民会館)
- 〃 15時40分～16時40分 自衛隊演奏会 (市民会館)
- 〃 16時～20時 市民ボウリング大会 (スターボウル)
- 〃 16時40分～18時40分 職域対抗のど自慢 (市民会館)

復興橋を車両通行止め

期間は9月10日まで

復興橋が、9月10日まで車両通行止めになりました。

伊万里川改修計画に基づいて左岸をいまの河川敷にせり出し、右岸を切り取り拡幅することになっており、右岸の護岸工事が終わるまでやむを得ず通行を禁止したものです。なお、この工事によって一時的に川幅がせまくなるため防災面からの対策も講じることになっています。工事期間中はご不便をかけますが、下流の松島橋を迂回路にご利用ください。いっぼう相生橋の改修工事は用地交渉や23水で流失した橋が河床に残っていたため工事が手間どりましたが9

月11日から開通する予定です。完成後は延長62.30メートル・幅16メートル (車道9メートル・歩道両側各3.5メートル) のりっぱな橋がお目見えます。いましばらくごしんぼうください。

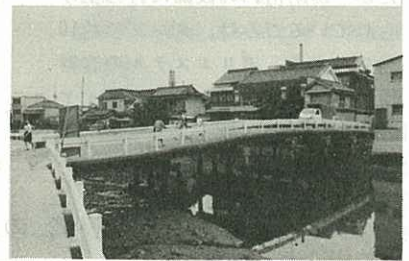

▶通行止めになった復興橋◀

—市役所は③局に—

伊万里地区の電話に、今月4日14時から③局の市内局番がつくことになり、これから同一区域内に②局と③局が混在することになりました。

市役所の電話も、当日から③局に変わります。また、新庁舎への移転後はすべて③局2111番の代表電話になり、各課への連結は庁内交換を通じて行ないます。したがって、現在設置している各課への直通電話は、水道課を除きすべてなくなります。

—戸籍謄本は70円に—

国の戸籍手数料金改正に伴い市役所が交付する戸籍謄本など、戸籍関係の手数料が、7月1日から現行の50円を70円に改められることになりました。

したがって、次のような請求をしたときは新しい手数料をいただくこととなります。

- ・戸籍、除籍の謄本や抄本
 - ・戸籍、除籍の記載事項証明
 - ・戸籍関係書類の閲覧など
- ただし、住民票など戸籍関係以外の諸証明は従来どおり50円です。

—人事移動—

環境保全条例の施行に伴い環境整備係員の配置とタイプ事務を民間に委託したため、6月1日付で次のとおり一部人事異動を行ないました。

- 兼市民課環境整備 = 田中正義 (労働課事業係長) ▷市民課環境整備 = 丸田分作・福田克己
- 池田和高 ▷建設課 = 山下義光
- ▷都市開発課 = 池田勝康 ▷土地改良課 = 西田武 ▷県派遣 = 松尾武久 ▷市民課 = 幸島サチ子

立石さん(浜町)に総理大臣賞

亀栄建材には通産大臣賞



▶立石さん◀ 浜町の立石松市さん(67歳)は昨年5月に実施した事業所統計調査の結果が優秀であったとしてこのほど内閣総理大臣から表彰されました。

立石さんは、事業所統計調査をはじめ、国勢調査や商業統計調査など、これまで各種統計調査の調査員としてご協力いただいています。

特に、立石さんの担当する調査区は、バーや食堂などの密集する

市内でも調査のしにくい地区にもかかわらず、りっぱな調査をしていただきました。

亀栄建材株式会社(船屋町・前田利昭社長)と市も、昨年実施された商業統計調査の内容がよかったとして通商産業大臣賞を受賞しました。

亀栄建材株式会社は、これまでの商業統計調査に当たって、積極的にご協力いただいたほか、内容が極めて優秀であったからです。

市内めぐり会員募集

本年度第2回目の「市内施設めぐり」を次の要領で実施します。参加希望の方は会費を添えて市役所秘書企画課かもよりの公民館へお申し込みください。

▷とき 7月30日 8時30分までに市民会館集合のこと
▷募集人員 100人

▷会費 500円(弁当代を含む)
▷視察予定地 大川内窯元~立花台地~国見台運動公園~長浜団地~竹の古場公園~ごみ焼却場~久原工業団地~七ツ島工業団地など。

このほか車内では、係員が市政の概況を説明します。

参加申込みは今すぐに

昭和48年度の市職員(初級職)採用試験を次の要領で実施します
▷試験区分 一般事務・土木・保母

▷受験資格 昭和23年4月2日から昭和31年4月1日までに生まれた者(居住地は問わない)

▷試験の方法と内容 第1次試験 第2次試験および身上調査を行ないますが、第2次試験は、第1次試験の合格者のみ行ないます。なお、第1次試験は佐賀県人事委員会に委託し、県職初級採用試験と同時に行ないます。この場合、同一の試験区分であれば同時に行なわれる県職や県内の他市町職員採用試験も、第2志望として受験することができます。ただし、採用するときは第1志望の合格者を優先し第2志望の合格者は後順位になります。

第2次試験と身上調査は伊万里市で行ないます。

(第1次試験)

○教養試験 高校卒業程度の一般知識および知能について5

枝択一式問題50問の筆記試験(2時間30分)

○専門試験(土木)

高校卒業程度の専門的知識について5枝択一式問題40問の筆記試験(2時間)

(第2次試験) 面接試験・作文試験・適正検査・身体検査(身上調査) 受験資格の有無や

市初級職員採用試験

申込書記載事項の真否などを調査します。

▷試験日時・場所

第1次試験-10月14日午前9時集合。試験場所は、受付締切後受験票によって通知します
第2次試験-11月中旬予定

▷合格者発表 第1次試験は、10月27日市役所掲示板に掲示するほか、本人に通知します。

最終合格者発表は、12月上旬通知方法は第1次と同じ。

▷採用 採用候補者名簿に登載し欠員が生じたときなどに採用します。したがって全員採用され

るとは限りません。

▷給与 初任給37500円。このほか期末勤勉・通勤・扶養・住居など条例に基づいた各手当を支給します。昇給は通常年1回
なお、大学・短大卒の場合は在学年数に応じて初任給に上積みします。

▷申込書の請求 市役所総務課職員係(大坪町甲2869番地 郵便番号848 電話代0-2111) 郵便請求の場合は、封筒の表に「採用試験申込用紙請求」と朱書きし、20円切手をはったあて先明記の返信用封筒を同封してください。

▷申込手続 所定の申込書に必要事項を記入し、ことし4月以降に撮影した写真を添付して第1志望団体に提出してください。

▷受付期間 7月16日~8月4日
▷その他詳しいことは総務課職員係におたずねください。

(注) 7月4日14時からの問い合わせは0-2111番です。また新市庁舎へ移転後は担当部課係の名称を変更することがあります。

佐賀国体を成功させよう

市国体準備委員会が発足

第31回国民体育大会の伊万里市準備委員会設立総会が、6月5日市民会館で開かれました。

昭和51年、国体が佐賀県下で開催されることから、伊万里市で開く軟式野球とホッケー競技の円滑な運営を図るために設置したものです。

総会には、竹内市長をはじめ市議

会議員・各町の体育協会長・小中学校長・青年団・婦人会の代表など関係者約300人が出席、会長に竹内市長を選んだあと、これからの体制がためと、準備の進め方などを話し合いました。

本市では、軟式野球とホッケー競技の2種目が内定しています。しかし、いまの施設をそのまま使うことはできませんし、それに選手の体調を整えるための練習場や宿泊施設など多くの問題をかかえ

ています。現在のところ軟式野球の会場に



は、国見台・伊万里高校・伊万里商業高校の野球場、ホッケー競技は、国見台陸上競技場・新設予定の国見台ホッケー場をあて、それぞれ施設の整備拡張を行なうほか必要な施設や問題を処理していくことにしています。

県でも、佐賀国体の開催を契機に、明るく豊かな社会づくりのための県民運動を展開し、運動を通じて県民一人ひとりが国体の意義を理解し、国体総参加の機運を高

めていくことにしていますが、市準備委員会でも、「街をきれいにする運動」や「スポーツを楽しむ運動」「時間をたいせつにする運動」など、それぞれの専門部会で検討を進め、市民総参加による伊万里独自のイメージをつくりだそうとはりきっています。

もちろん佐賀国体をりっぱに成功させ、全国の皆さんに「伊万里はよかった」と印象づけていただくように、市民皆さんの各段のご協力をお願いしてやみません。

消費者通信

インスタントラーメン

インスタントラーメンには、蒸して乾燥したものと油で揚げて処理したものの2種類があります。どちらも古いものは危険ですが特に油で揚げたものが古くなると油が酸化して、吐き気・下痢・頭痛などの中毒症状をおこすこともあります。

夏は製造日から3か月、冬でも6か月が限度です。買うときは製造年月日などをよく確かめましょう。また、栄養が片寄らないように肉や野菜などを添えて食べることもお忘れなく。

消費生活苦情相談員姫野ハツコ

緑化は住民の手で

住宅団地化する栄町(約200世帯・橋口成男駐在員)は、6月10日、団地の緑化は自分たちの手でやろうと、おとなも子どもも総出で広場の整備をしました。

約2,200平方メートルの広場のまわりに「アメリカフー」「プラタナス」「車輪梅」150本が、おとなの手で整然と植えられ、ガラス片や木切れは、子どもたちの手でトラック1台分が集められました。

更に、木が枯れないようにと当番を決めて毎日、夕方には水をかけています。これからはソフトボール・バレーボールなどを楽しむ広場として大いに利用されることでしょう。



栄町が緑の広場づくり

新庁舎への移転はいつごろ？

伊万里町 S生

新市庁舎の建設工事は順調に進んでいたように思っていたが、聞いたところでは資材不足等で工事が遅れ六月末完成の予定とか。

市庁舎の工事遅延は事情からしてやむを得ないと思うが、一番問題なのは市庁舎へ通ずる道路の整備である。見たところ、このほど完成した筑肥線をまたぐ立体橋から坂口台地間は、ほとんど工事ははかどっていないようだ。

市庁舎の完成は六月末。いまの道路状態のまま新庁舎で業務をはじめたらそれこそ大変な交通混雑は必至である。

市としては、このことを十分承知のうえで移転時期等を検討されていると思うが、新庁舎での業務開始の見通しや、市庁舎の業務開始に関連させたこんごの道路整備の計画など、あえておたずねしたい。

【おこたえ】

秘書企画課長

ご賢察のとおりです。まず市庁舎建設工事については、五月末完成の予定でしたが、しかし、全国的とも言える建設資材の不足を生じ五月の臨時市議会で一か月の工期延長をご承認いただいたところでした。したがって、庁舎本体工事は六月末日。外構工事は七月いっ



市税の課税標準額

松島町一市民

交差する国道二〇二号線バイパスの法面になる部分が一部份特殊な地層になっていて、特別な工法を用いる必要があるなど難航しています。ただし、国道事務所等との協議の結果、七月末ごろには一部共用できるものと思われまます。なお、同地点から上下線の改良も同時期までには整備を終わる予定で工事を進めています。したがって、新市庁舎での業務開始は、バイパスと坂口／立体橋間の道路が開通する八月下旬の予定で

ばいに終わる予定で工事を進めています。

市庁舎へ通ずる道路については、青果市場跡地から既設の立花台地幹線道路をつなぐ計画で工事を進めてまいりました。このうち筑肥線をまたぐ立体橋は、用地提供など関係者の積極的なご協力ですでに完成をみております。

しかし、坂口台地の下を

税務課長

【おこたえ】

このことにつきましては市県民税申告書を配布するさいに各種控除の説明やその額などについて、別紙でお知らせしました。しかし不明の点もあるようですから今月にお届けする昭和四十八年度分の納付書にあわせて、別紙により各種控除や計算例をお知らせしますのでご参照ください。

なお、昭和四十九年度については、納税通知書に印刷してお知らせする計画です。

本年度の納付書は、すでに印刷を終わっているため別紙といたしました。ご了承ください。

昭和48年7月20日～8月3日

▷申込先 人事院九州事務局(福岡市博多区博多駅東2丁目11番)

税務大学校学生募集

1号 福岡合同庁舎 〒812)

▷第1次試験 10月7日(日曜) 教養試験・適正試験・作文試験

▷第2次試験 11月 口述試験・身体検査

▷試験内容 高校卒業程度

▷最終合格者発表 12月上旬、人事院九州事務局に掲示するとともに本人に通知する。

▷採用予定日 昭和49年4月1日

▷採用人員 九州で約350人

▷問い合わせ先 福岡国税局総務部人事課試験研修係

(〒812 福岡市博多区博多駅東2丁目11番1号電話(092)41-0031) または伊万里税務署(電話3-3147)へお問い合わせください。

福岡国税局は、昭和48年度の税務大学校普通科研修生を募集しています。

▷受験資格 昭和28年4月2日から昭和31年4月1日までに生まれた男子

▷申込方法 伊万里税務署備え付けの国家公務員採用初級試験申込書に必要事項を記入し、申込前6か月以内に撮影した上半身脱帽の写真を添付すること。

▷願書受付期間

大川内山 キャンプ は19日に山開き

利用申込みはハヤメに

大川内キャンプ場は、今月19日開村の予定です。

ことは、施設も一新してご利用を待っています。お申し込みは次のところへハヤメにどうぞ。

▷申込先

- 大川内山キャンプ場 2-2401
- 大川内山区長宅 2-4090
- 市商工観光課 2-2111
- 市観光協会 2-3479

所得税の第1期分

納期は7月31日まで

ただし、4日14時以降は市内局番が変わることがあります。申し込みのさいは臨時電話帳を確かめておかけください。

住 民 健 康 診 断

▷対象者 満15歳以上のかた。ただし、学校・官公署・接客業の従業員・会社員などで健康診断を受けかたを除きます。

▷料金 無料

▷日時と場所

11日 10.00~11.00 中田公民館

11日	11.30~12.30	作井手公民館
"	13.30~14.30	金武公民館
12日	10.00~12.00	二里出張所
"	13.00~14.30	新天町公民館
13日	10.00~11.00	岩谷公民館
"	11.30~12.30	市村公民館
"	13.30~14.30	平尾公民館
16日	10.00~11.00	屋敷野公民館
"	11.30~12.30	古賀農民館
"	13.30~14.30	柳井町公民館
17日	10.00~11.30	上原公民館
"	13.00~14.30	下分公民館
18日	10.00~11.30	村分公民館
"	13.00~14.30	宿分公民館
19日	10.00~11.30	川西公民館
"	13.00~14.30	立川公民館
20日	10.00~11.30	東田代公民館
"	13.00~14.30	川原公民館
24日	10.00~11.30	古川公民館
"	13.00~14.30	大川原公民館

伊万里市は、昭和45年度から2か年にわたり文部省の「特殊教育推進地区」に指定されました。その間特殊教育担当者をはじめ関係者あげて特殊教育のあり方などいろいろな観点から研究を続けてまいりましたが、多大の成果をあげ九州でも先進地として名をあげています。

今年度も、市内小中学校27クラスの特級学級で、158人(小学生84人・中学生74人)の知恵遅れの子が学習に努力しています。

しかし、市内にはこの子どもたちのほかに、入級をおすすめしている子どもがたくさんいます。

「世間体があり、恥ずかしいので成績はよくなくとも特級学級にだけは入れたくない」という親の考え方。「あの子は特級学級に入っているようだ」という一般の考え方など、やはり特殊教育に対する正しい理解と認識が不足しているためではないでしょうか。

市特殊教育推進協議会は、このような人たちに特殊教育を正しく理解・認識していただいて、入級該当者全員を入級させ、一人ひと



りの能力に応じた教育によってそれぞれの技能や知識をのぼそうとつとめています。

なおさきには、2年度にわたり「広報いまり」を割愛していただき特殊教育の重要性などを掲載し皆さんの理解と協力を求めてまいりました。今年もまた今回から5回にわたって掲載させていただくことにしました。特殊教育を更に理解していただくためにぜひ熟読していただきたいと思ひます。

市内小中学校では、特級学級で勉強しなければ力のあがらないいわゆる入級該当者の判別をしています。判別の方法は、学級担任や教科担任の日ごろの指導観察によ

って、教室にだまってすわっているだけでもの言わない子。仲間の遊びにもはいらず一人でだまっている子。劣等感をもった学習意欲に欠ける成績の悪い子。知能指数の低い子など、特級学級で指導したほうがよくはないかと思われる子どもを、各学校の判別委員会

で検討します。判別委員会は、市特殊教育推進協議会にはかり、更にここでは学習能力・知能検査・生育歴・医師の精神診断など、教育・心理・医学といったいろいろな角度から専門的に、しかも詳しく慎重に検討して入級該当者を決めています。

判別は、11月ごろまでに終わり結果を各学校に通知したのち入級該当者については入級をおすすめしているわけです。

入級該当になった子のご父兄の方は、外聞や体面を考えず、子どもの将来のために勇気を出して入級させてください。また、一般のかたがたもこれらの子どもたちを温かい心で見守ってください。

伊万里市特殊教育推進協議会
啓発委員長 池田虎次郎

胃ガソ集団検診

▷対象者 30歳以上のかた（胃の治療を受けているかた妊婦を除きます。）
▷料金 300円
▷日時と場所
7月11日 8時30分～12時

山代出張所（山代町全域）

“ 18日 楠久公民館（山代町全域）

子宮ガソ集団検診

▷対象者 30歳以上（妊婦除く）
▷料金 300円
▷日時と場所
7月13日 黒川公民館（黒川町全域）

※時間 13時～15時

妊婦検診と相談

7月17日 13時30分～15時
南波多町小島医院
大川出張所（相談）

次のかたからご寄付をいただきました。厚くお礼申し上げます。（敬称略）

社会福祉事業費へ

- ▼香典返しを寄付
- 山本フジエ（黒川町塩屋 亡夫李兵衛）
- 松尾トミ（大川町井手口 亡夫菊太郎）
- 中尾虎八（東山代町長浜 亡妻スエ）
- 川本豊（松浦町金石原 亡妻敏子）
- 植崎正文（松島町下松島 亡父秀夫）
- 前田正夫（南波多町大曲 亡父余三男）
- 藤川繁（東山代町長浜 亡母サヨ）
- 江向兵次（大川内町市村 亡母ハル）
- 前田正夫（山代町楠久津 亡父佐市）
- 森山幸市（木須町木須西 亡妻ヒモ）
- 福田辰一（伊万里町上仲町 亡父喜太郎）
- 川原健太（大川内町小石原 亡父嘉市）
- 島崎ユキヨ（山代町楠久 亡夫寛雄）

- 紀伊和俊（山代町久原二区 亡母キヨ）
- 灰崎薫（黒川町大黒川 亡父安吉）
- 熊谷善夫（山代町浦の崎 亡母サヨ）
- 池田八千代（二里町金武 亡父伊佐エ門 亡母サキ）
- 川原清次（木須町木須西 亡父新六）
- 鶴田知義（木須町木須西 亡父真佐喜）
- 大川内高市（二里町川東 亡母フイ）
- 潮屋剛（山代町楠久 亡父今岡栄三郎）
- 前田兼士（大川内町市村 亡父義一）
- 西田揖子（東山代町滝川内 亡夫明）
- 塩田吉衛（大坪町六仙寺 亡母江口キタ）
- 松尾隆義（大川内町市山 亡祖母ユキノ）
- 岩永周（南波多町原屋敷 亡母キノ）
- 山下チノ（伊万里町陣内 亡夫福太郎）
- 中村アキ子（二里町大里 亡夫伊佐夫）
- 山崎親之（大坪町上古賀 亡夫欽一郎）
- ▼篤志寄付
- 壹万五千元 伊万里一六会会長片岡邦大（重度心身障害児指定）
- 五百円 匿名（伊万里警察署経由）
- 五万円 内山長助（新天町 全国浦銚水産加工業協同組合連合会主催第三回市販浦銚共励会厚生大臣賞受賞を記念して）
- 七拾五円 川島茂（宮崎市丸山町 社会福祉事業費指定）
- （累計一〇一万四五五円）



ありがとうございました

- ▼教育振興奨励基金へ
- ▼香典返しを寄付
- 川本豊（松浦町金石原 亡妻敏子）
- 小松須那子（松浦町藤川内 亡夫繁人）
- 山下チノ（伊万里町陣内 亡夫福太郎）
- 中村アキ子（二里町大里 亡夫伊佐夫）
- ▼篤志寄付
- 参万円 内山長助（新天町 全国浦銚水産加工業協同組合連合会主催第三回市販浦銚共励会厚生大臣賞受賞を記念して）
- （累計三五万円）

- 市庁舎建設基金へ
- ▼香典返しを寄付
- 田中義雄（東山代町白幡 亡母キク）
- 永石八郎（伊万里町乙一六四 亡妻鶴千代）
- （累計二八〇万八八五〇円）
- 市民会館へ
- ▼篤志寄付
- ココス成木四本 伊万里町上・下松島代表小柳賢次
- ▼交通遺児救済資金へ
- ▼篤志寄付
- 壹千元 九州電力株式会社 社伊万里営業所（交通安全講演謝礼を）
- 波多津公民館建設資金へ
- ▼香典返しを寄付
- 金子張雄（波多津町内野 亡母キク）
- 古川三郎（波多津町井野 亡父男）
- （昭48・6・20現在）

こどものページ

たのしい花火あそび

だが、注意がきをよく読んで

ことし入学した一年生が、ようやく学校での生活になれると待ちに待った夏休みがやってきます。庭先でパチパチと音をたてる美しい線香花火や、夜空を色どる打ち上げ花火は、皆さんの大好きな遊びの一つです。

しかし、花火は火薬を使っているために、まちがった遊びかたをするやけどをしたり、火事をおこしたりするあぶないものです。

花火遊びをするときは次のことに注意し、事故をおこさないようにしましょう。

注意がきをよく読んで

花火にかいてある遊びかたをよく読んで、必ず守りましょう。小さなおもちゃ花火で、1本1本にたくことができない花火には、箱か袋に使用かたがかいてあります。打ち上げ花火は使用かたをまちがえるとたいへんです。必ず、注意がきをよく読んで、正しく遊びましょう。

ポケットに花火をいれない

ポケットに花火をいれて遊んでい



るおともだちを見かけますが、ポケットに花火をいれて遊ぶと、花火がふれあったり、ころんだときに爆発することがあります。花火は手に持って歩くようにしましょう。

花火をするときは、人のいるところや家のある方向に向けないことです。遠くまでとぶロケット花火やい

黒川スポーツ少年団が優勝

市スポーツ少年団ソフト大会ひらく

市教育委員会と市体育協会・伊万里ライオンズクラブが中心となって開いた「第5回伊万里市スポーツ少

をしました。試合は、小学生と中学生にわかれ、日ごろの練習成果を十分に発揮していま



▶元気にプレーするチビッコ少年団◀

年団ソフトボール大会」が、5月27日、伊万里商業高等学校のグラウンドで行なわれました。午前8時20分、市内のスポーツ少年団(12団・約580人)が伊万里駅前広場に集まり、市役所の公共交通パトロール車を先頭に、駅通り、銀座通り・幸善町を通過して伊万里商業高等学校まで団旗を先頭に市中行進

は次のとおりです。

▷小学生の部

- 優勝 黒川スポーツ少年団
- 2位 牧島スポーツ少年団
- 3位 大坪スポーツ少年団

▷中学生の部

- 優勝 松浦スポーツ少年団
- 2位 波多津スポーツ少年団
- 3位 牧島スポーツ少年団

した。中でも井手徳敬君(黒川小6年)は、大会を通じて8本のホームランを打ち、黒川スポーツ少年団チームを優勝にみちびきました。3位までの成績