

広報

いまり

市の人口

9月1日現在
 総人口 59,073人
 男 27,663人
 女 31,410人
 前月比 110人
 世帯数15,043世帯

昭和29年8月19日
 第3種郵便物認可

毎月1日発行 定価1部5円 昭和48年10月1日 伊万里市役所総務部企画課発行

No. 236

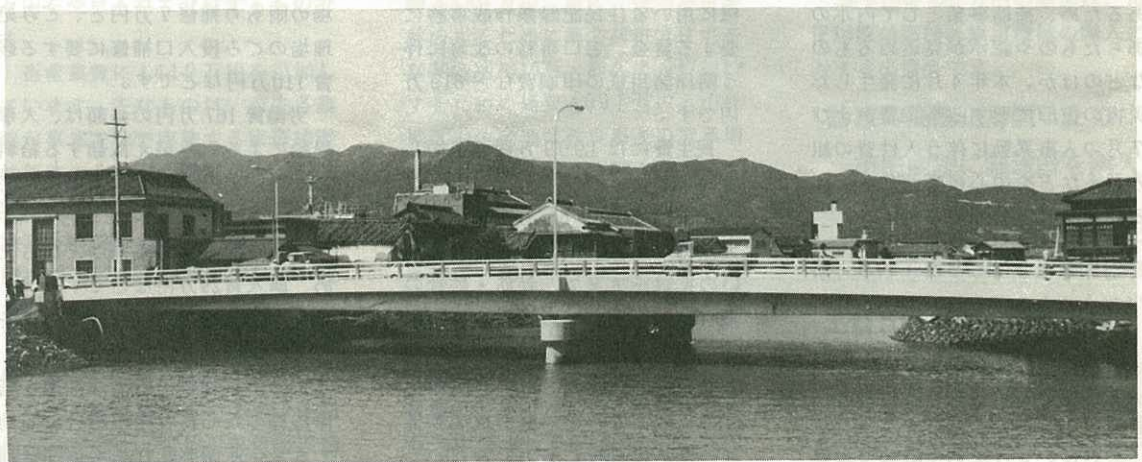
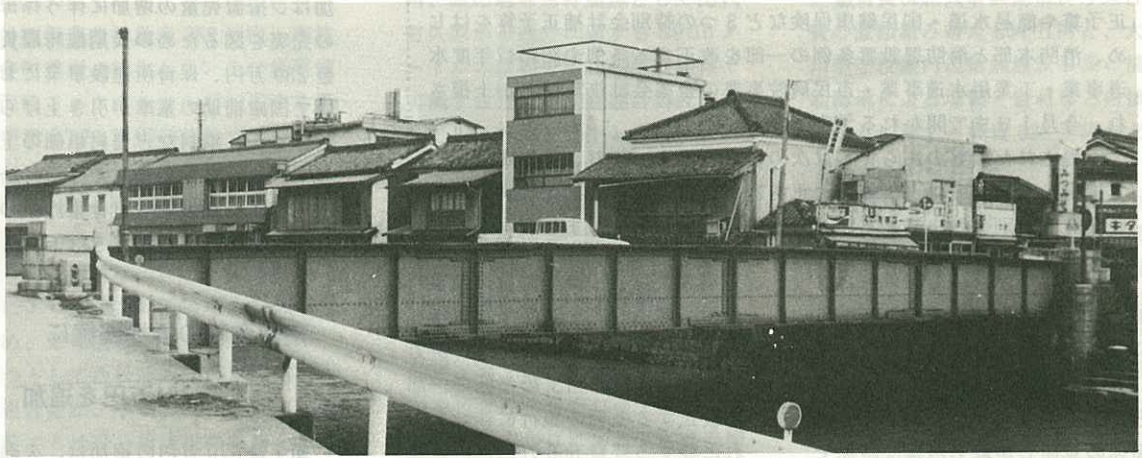

総工費1億400万円を投じて工事を急いでいた伊万里川の相生橋が完成し、9月11日から通行をはじめています。

今年は、この橋の上を、トンテントン祭りのみこしとダンジリが威勢よくねり歩くことでしょう。

(写真は、上がかけかえる前の相生橋、下はかけかえた相生橋です。)

広報こよみ

- 1日～12月31日 赤い羽根共同募金
- 9日 交通事故相談日(生活相談課)
- 10日 体育の日・目の愛護デー
- 15日 市長面接の日(市民ロビー)

- 18日 無料法律相談日(生活相談課)
- 19日 行政相談日(市大会議室)
- 22日～24日 トンテントン祭り



48' 10月

土木費に1億6,500万円を追加

第3回定例議会ひらく

第3回定例市議会は、9月17日に招集され、昭和48年度一般会計補正予算や簡易水道・国民健康保険など3つの特別会計補正予算をはじめ、消防本部と消防署設置条例の一部を改正する条例や昭和47年度水道事業・工業用水道事業・市民病院事業の企業会計決算などが上提され、今月1日まで開かれる予定です。

上提された議案のあらましは次のとおりです。なお、追加議案として提出した特別職などの報酬改正内容は11月号で、企業会計決算は一般会計・特別会計決算とあわせて特集号でお知らせします。

●昭和48年度一般会計予算に3億1,539万円を追加、予算総額は58億4,560万円になります。

今度の補正は、国・県支出金などが未確定で、年間を通じた財源確保の見通しが最も困難な時期であるため、補助事業として内示のあったものや承認が見込めるものなどのほか、本年4月に発生した災害の復旧に要する事業費および7月の人事異動に伴う人件費の組み替えなどを中心に当面急を要する経費を計上しています。

大川町モデルコミュニティ

老人憩いの家は10月着工

議会費に200万円を追加しています。

これは、6月定例市議会で設置されました都市開発調査特別委員会ほか2特別委員会の調査活動に要する経費です。

総務費は、国家公務員退職手当法の一部を改正する法律が本年5月17日から施行されたため、伊万里市職員退職手当支給条例の一部を改正する条例の施行に伴い、これに要する経費566万円と、電算機に用いる住民記録票作成事務に要する賃金、窓口事務の改善に伴う関係諸用紙の印刷費など619万円です。

民生費には1,909万円を追加しています。

社会福祉費1,156万円の追加は大川町モデルコミュニティ老人憩いの家建設事業で、鉄筋・鉄骨の鋼材をはじめ、建設資材などの単価上昇に伴い実施設計で不足を生じたための経費655万円や同地区の生活の安定と部落解放活動推進のために日夜ご努力いただいております隣保館長の報酬引き上げに要する経費と、大型作業場の鋳込機械購入費207万円です。

また、児童福祉費753万円の追加は、措置児童の増加に伴う保母の充実を図るための長期臨時雇賃金230万円、保育所建設事業において国庫補助の基準が引き上げられ、また、鋼材など資材単価の上昇や門柱・ガードレール・屋外給水工事、給食設備など付帯施設の整備充実のための経費523万円などです。

南波多町のほ場整備に

2,771万円を追加

衛生費670万円の追加は、火葬場の雨もり補修7万円と、ごみ処理場のごみ投入口補修に要する経費110万円などです。

労働費167万円の減額は、人事異動による組み替え減額する給料200万円と一般失業対策事業で必要とするコンクリートミキサーやランマーなどが国庫補助となるため、購入費29万円などです。

農林水産業費には8,560万円を追加しています。

米の生産調整の円滑な推進と転作指導のために各生産組合に補助する米生産調整転作指導推進費補助金189万円、干ばつや集中豪雨などにより、水稻苗の不足を予想し、予備苗代の育成を市内3農協

もし、四角であればコーナーに つまると、ただ死力を 尽くす以外に逆転はできない。徳俵に足がかかると、土壇場に違いはないが、そこは円周の一边で、死力を 尽くしてふんばるほかに 左右に開くというチャンスがある。

このことは人生観にも通ずることで、人間がある問題で追い込まれていくとき その問題に固執して動けない状態が押し込まれてしまふと、いかに最後の徳俵というチャンスがあってもついに押しさられることになりかねない。

徳俵が最後のチャンスであるから、足がかかったと思っただけではどうにもならないときは水平思考に転換して左右に開き、そこから体を入れかえてみなければならぬ。

今のような情報過剰の世の中、価値観の多様な時代にはこの思考の転換が必要で、相撲の徳俵における開きの動きの場につながることを悟ることが必要である。

が実施しているのです。この事業に対する緊急水稲予備苗代設置事業費補助金29万円、稲作転換により作付したタバコを共同乾燥によって高い品質にするために、木場葉タバコ生産組合が設置するタバコ乾燥機6台の事業費564万円に対し、県費126万円・市費126万円をあわせて補助する稲作転換特別対策事業費補助金252万円、南波多町重橋で実施しているは場整備面積3ヘクタールの増加による事業費2,771万円の追加です。

また、園芸振興費では、同和フアイロン温室への配管工事費に10万円、果樹生産物の規格統一を図り、計画的な出荷、一元的な販売により生産者の所得増大を図るため、果樹広域主産地形成事業の一つとして西松浦販売農業協同組合連合会が、事業費4,217万円で建設する地帯分級施設に県費2,040万円を受け入れて交付するものです。

畜産業費に1,410万円を追加しています。主なものは、市内各農協が事業主体で実施する家畜排泄物処理のための密閉堆肥舎・焼却炉・乾燥舎などを市内15か所に建設する補助金164万円と畜産公害防止対策事業で伊万里市農協が波多津町中山地区に総合実験事業として建設する毛管浄化汚水処理装置・乾燥舎などの施設に対する375万円の県費補助、乳用種雄子牛利用促進事業として伊万里市酪農協同組合が、竹の古場に設置する集団哺育育成施設の事業費の認承増により県費218万円を受け入れて

交付するものです。

農地費1,714万円の追加は、農地開発事業519万円、湛水防除事業474万円、稲作転換小規模土地改良事業で南波多町笠椎と二里町鈴桶の2か所で実施する農道の改良や舗装に要する経費502万円と老朽ため池の調査設計委託料18万円、県の過疎基幹農道として山代町久原から西に通ずる3,900メートルの農道を昭和49年度事業で実施するための調査設計委託料として133万円を計上しました。

住宅不足解消のため

市営住宅16戸を計画

土木費1億6,501万円の追加は本年度に建設する第1種市営住宅20戸・第2種市営住宅18戸の補助対象標準建設費の引き上げと資材などの値上がりによる工事費の増額3,339万円、更に、住宅不足を解消するために第2種市営住宅を立花台地に10戸・楠久に6戸建設するための経費4,097万円、山代地区の住宅地区改良事業の認承増による経費4,778万円を計上しています。

また、交通量の激しく危険度の高い伊万里小学校横三差路から陣内に至る236メートルに歩道を作り、児童生徒の交通事故を防止するための土地購入費などに要する経費69万円、市庁舎の移転に伴う住民の交通便利を図るため、伊万里窯業団地内にバスの停車帯を設置するための工事費などが主なものです。

消防費は106万円を追加しています。

防火水そう新設工事で実施設計額に不足を生じたために要する経費52万円と小型動力ポンプ積載車購入費で、自動車などの値上がりによる経費12万円などが主なものです。

教育費は、人事異動に伴う人件費の減額組み替え604万円と、大川中学校屋内運動場建設事業の補助認承による増額・資材などの値上がりによる経費520万円などを計上しています。

災害復旧費3,129万円追加のうち、3,035万円は、本年4月に発生した伊万里～黒川線の市道災害で、広範囲な地すべりのため、早急に事業の実施にかからないと2次災害の恐れがあるため、国の緊急査定で、事業実施認可を受けたものです。

諸支出金220万円の追加は、市民病院の高額医療用機械の購入に対する出資金です。

診療の高度化を図るため

市民病院に脳波計を購入

◎簡易水道特別会計補正予算には、349万円を追加し、予算総額4180万円に改めることにしています。

これは、松浦簡易水道の取水ポンプ取り替えに要する経費26万円と、昭和47年度決算見込みによる繰越金349万円のうち、139万円を財政調整基金に積立てるものです。

チャンスは前髪をとらえよということわざもあるがまた、最後のチャンスといわれることもある。力相撲の徳俵がそうで、力士が最後のチャンスを生かす場である。大相撲を見ながら感ずることは、同じような競技で、そのフィードが丸いのは相撲だけで柔道も空手も演技場は四角であり、ボクシングもレスリングもリング（輪）とはいうが四角になっている。土俵が丸いということはチャンスが無限ということかも知れない。動きが大事な国技であるから、無限のチャンスが必要なのである。円の真中で立ちあがるから、いわば自分の領分は半径の長さである。しかし、体を入れ替えれば直径になるし、また、円周を利用すれば無限につながる。人間は、その無限につながるチャンスをつかみたいものである。



また、波多津簡易水道の浄水場に通ずる道路が狭く、ろ過用砂運搬に支障をきたすため、専用道路の拡幅工事に要する経費などです

◎国民健康保険特別会計補正予算は、838万円を追加、予算総額は5億1,810万円になります。

これは、昭和47年度の決算見込みによる繰越分838万円を予備費に組み入れたものです。

◎と畜場特別会計補正予算昭和47年度の決算見込み額47万円を

不足する人件費9万円と予備費38万円を組み入れました。

◎水道事業特別会計補正予算は第5次拡張事業の一環として当初第2期工事として計画していた配水管布設工事を、黒川町の急激な発展に伴う繰上工事費2,000万円と名村造船所からの寄付金500万円を補正したものです。

◎市民病院事業特別会計補正予算は、入院・外来患者に対する診療の高度化を図るため、脳波計の購

入費220万円を追加しています。

消防庁舎移転先

立花台地に諮問

◎近ごろ、市民会館のロビーを展示会や展示即売会などに使用することが多くなったため、ロビーのみを使用する場合は、ホール使用料の1割を徴収しようというものです。

◎現在の消防庁舎は、昭和29年伊万里町常備消防部待機庁舎として建設され、最近では老朽化が激しく、狭いために特殊な勤務体制をとる消防職員の執務・健康管理に支障をきたしていることと、交通量の増大に伴い、緊急出動が困難になったため、緊急時の出動が容易で、消防職員・消防団員の訓練場が確保できるなどの要件を備えた立花台地の市庁舎前に移転しようとするものです。

◎老人の福祉対策の一つとして寝たきり老人の福祉向上を図るため、広域市町村圏基本計画による根幹事業として、伊万里市と有田町・西有田町の1市2町による一部事務組合で、伊万里・有田地区特別養護老人ホームを設立しようとするものです。

9月から200人に給水

福川内簡易水道できる

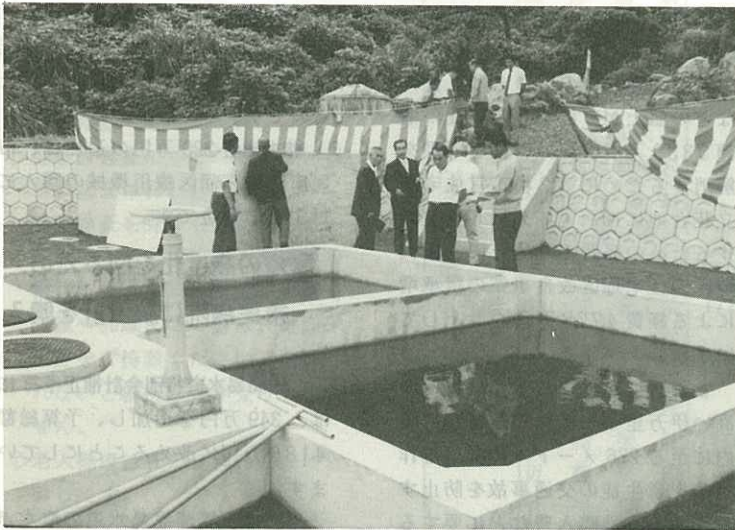

▶ 1日65トンの給水能力を持つ福川内簡易水道 ◀

山代町の福川内に、今年1月から建設を急いでいた福川内簡易水道が完成、9月6日に落成式が行なわれました。

同地区は、山代炭鉱の鉱内水を利用して飲料水に使っていましたが、昭和37年に同鉱が閉山したために十分な維持管理ができず、水道管も古くなり破損がひどくなったため、閉山炭鉱水道事業で建設したものです。

この水道は、1日67トン・250人に給水できる能力を持ち、すでに福川内地区の50戸・約200人に

給水するとともに、万一の火災に備え、3か所に消火栓も備えています。総工費は1,172万円かかりました。福川内簡易水道の完成で市営の簡易水道は、波多津・松浦楠久・浦の崎・滝川内・大川の7か所・1万3,000人になりました。上水道の人口2万7,000人を含め約4万人が水道の恩恵を受けることとなります。

なお、このほかにも民営の簡易水道が10か所・5,400人あります。これを含めると77パーセント程度の普及率になります。

消費者通信

油ひきの処理方法

鉄製フライパンや中華なべには樹脂の皮膜がしてあります。使う前に必ず油ひきの処理をしてください。

まず、なべについている油気を台所用洗剤を使って湯で流し、水気をふきとってから油を少し入れて、煙が立つ位に火にあてます。

煙が出たら火を止めてなべをおろし、3～4分そのままにしてまた油を入れて、これを4～5回くり返しますと樹脂はとれ、油がなべになじんで使いやすくなります。消費生活苦情相談員 姫野ハツエ

重金属自然含有量以下

魚介類の検査結果

市は、魚介類への市民皆さんの不安を解消するため、伊万里湾に生息するクルマエビやボラなどの検査結果を発表しました。

検査の対象となった魚介類は山代町波瀬と黒川町黒塩地先で採取したクルマエビ34匹・ワタリガニ20匹・ボラ2匹・ヒイラギ70匹カブトガニ23匹などです。

その結果、PCBと鉛はいずれも検出されず、カドミウム0.064～0.066PPM・総水銀は0.010～0.067PPM・ヒ素は0.4～3.2PPMでした。

これは、自然界の含有量とほぼ同じか、基準以下でほとんど問題はありません。

市は、毎年1回伊万里湾の汚染

共同募金にご協力を

「赤い羽根」で親しまれている共同募金運動が、今月から始まります。

昨年、皆さんから寄せられた暖い浄財は230万円を越えています

そのうち、およそ166万円(72%)が市に還元され、市社会福祉協議会からの助成を加え、大川内町市村、二里町大里・波多津町浦などの児童遊園地施設と、子どもの育成費、母子・老人福祉費などに活用されています。

今年の伊万里市の募金目標額は一般募金131万円・歳末助け合い募金74万円、合せて205万円です皆さんの暖いご協力をお願いします。

- ・笑顔であいさつしよう
- ・人に親切にしよう
- ・街をきれいにしよう

をチェックするため、採取調査を続けていきます。

アサリ貝については、去る6月に調査を行い7月の広報でお知らせしましたが、人体に影響がないという検査結果が出ています。

(注)

PPMとは……濃度を表わす単位で、100万分の1のことで1リットルの水に1ミリグラムの水銀が含まれていれば、水銀含有量1PPMと表わします。

市民課窓口からお願い

市民課窓口では、現在1日平均350件以上の諸証明などを受け付け処理しています。

新しい事務処理方式を採用したために、請求する方も必要事項をよくわからなかったりすると、必要以上に時間を要し、市民皆さんにたいへんご迷惑をかけることがあります。

次の事項は市民の皆さんに特に知っていただきたいことです。市民課へご用のときはこの要領で手早く用件がすむようにご協力ください。

●諸証明の申込みは テレホンセンター(専用電話③-6111~6113有放2404・2421・2432)

ただし、申し込めるものは、戸籍謄抄本・戸籍の附票・住民票の写し・記載事項証明・身分証明書印鑑登録証明書だけです。これ以外のものは直接窓口へお越しください。またお急ぎのときも直接窓口へ。

●印鑑登録証明書の発行は事前に交付している「印鑑登録証」を窓口に掲示していただくだけで交付します。登録証を忘れずに持参し

くすりの生活展

佐賀県薬剤師会主催の、くすりと生活展が10月16日から21日まで市民会館のロビーで開かれます。

これは、くすりについての知識を深め、健康な生活が送れるよう開かれるものです。

展示内容は、医薬分業と保険調剤・くすりの知識と歴史・漢方と薬用植物・学校薬剤師と環境衛生育児と病人用食餌・健康食品・体力測定などとなっています。

10月14日~20日まで薬と健康の週間です。

ご家族はもちろんのこと、隣近所おさそいあわせのうえ、ご観覧ください。

てください。

●戸籍関係証明を請求するときは必要とする人の本籍・筆頭者(戸籍のはじめに書いてある人)をおたずねします。正確に申しつけてください。

●住民票の写しが必要なときは必要とする人の現住所(部落名)世帯主名を係員に申し出てください
●窓口で出生・死亡・婚姻などの届出書を提出するときは、記載内容をよく確かめ間違いのないよう記載したうえで窓口へ差し出してください。

●転入・転出・転居(市内異動)の届出には旧住所・新住所をよく確かめメモをして持ってきてください。

窓口が混雑しているのは、以上のような必要事項がよくわからず台帳をさがす時間が長くなるためです。

ご用のときは広報いまり8月号やさきに配付した「窓口のご案内(みどりの表紙)」をよく読んで手続きに必要なものを揃えてからお出かけくださいますようお願いいたします。

市内の最高令者は97歳

又助さんは大関貴の花の大ファン

75歳以上のお年寄りを対象とした敬老会が、9月15日から18日にかけて老人福祉センターなど市内16か所で開かれました。

現在、75歳以上の方は、男 886



▶山口又助さん◀

人・女 1367人、あわせて2,253人で、88歳以上が2.1パーセント48人です。

西村助役は、9月14日、市内の最高令者である東山代町脇野の山口又助さん(97歳)と、女の最高令者草野ナツさん(96歳)を訪問し、お祝いに毛布を贈って激励しました。

又助さんは、97歳とは思えないほど元気で、朝は4時半ごろ起きておつとめをし、腹がへつたと食事を催促したり、家族のすきを見て庭に出て家族を驚かすそうです。近ごろは、外出をひかえて新聞を見たり、テレビですもうを見るのが楽しみで、貴の花の大ファンです。しかし、京都の遺跡を見ることをあきらめず、家族といっしょに行くとはりきっていました。

ナツさんは、老人福祉センターで友だちと会うことと、庭や畑の草むしりをしたり、テレビを見るのが楽しみだそうです。

天気のいい日には、脇野から東山代駅前のバス停留所まで歩いて出かけ、老人福祉センターで遊んで帰って来たり、テレビは、キックボクシングやプロレス・すもうが大好きで、自分の好きな選手が

負けるとかやしがるなど、まだまだ気持が若く、100歳まで生きることが念願だと話してくださいました。

いっぽう14日には、老人福祉セ



▶草野ナツさん◀

ンターで「寿まつり」が行なわれ、たくさんのお年寄りがつめかけ作品展やのど自慢大会など、たいへんなにぎわいでした。

今年になって老人福祉センターを利用したお年寄りの数は2月の5,356人を最高に、8月末日までに3万3,313人の利用者がつめかけています。

なお、95歳以上の高令者は次のとおりです。(年令順)

- | | | |
|------|-----|--------|
| 山口又助 | 97歳 | 東山代町脇野 |
| 草野ナツ | 96歳 | 〃 |
| 山口嘉市 | 96歳 | 松浦町中通 |
| 福川タツ | 96歳 | 黒川町大黒川 |
| 吉武シヲ | 96歳 | 山代町福川内 |
| 松尾キチ | 95歳 | 山代町向山 |
| 前田サク | 95歳 | 南波多町笠椎 |
| 山口キク | 95歳 | 二里町大里 |

施設のお年寄りを慰めよう

レストランたちばな 向陽園を慰問

敬老の日の15日、伊万里市農協会館でレストランたちばなを経営する九州食品株式会社の嬉野事業部長ほか14人は、施設のお年寄りを慰めようと伊万里向陽園を慰問しました。

広沢正一さん(91歳)ら102人のお年寄りは、コックさんが腕によりをかけて作ったちらし寿しや茶わん蒸しに舌づつみをうち、女

子従業員のすばらしい合唱や歌謡曲に耳をかたむけ楽しいひと時を過ごしました。

また、午後からは、3年前から敬老の日に慰問を続けている大川武志さんを中心とした今町子ども会や伊万里幼稚園・バンボード青年部の民謡クラブが訪づれ、バンド演奏や民謡を披露、お年寄りを喜ばせました。



親子づれ3,000人が集う

にぎわった市民体育祭

第5回伊万里市民体育祭は、9月9日、親子づれの市民約3,000人が参加して、国見台陸上競技場

勝をねらう伊万里町が、終始リードを続けて優勝し、前回7位だった南波多町が3位・躍進賞に輝き



▶午後からの雨でころぶ人が続出した市民体育祭◀

で熱戦を展開しました。

今年の大会は、60歳以上のラッキー競走や小学生男女混合リレーなど、老いも若きも参加できる種目が折り込まれ、例年にないにぎわいを見せました。

今年も、第1回大会から連続優

ました。

応援賞は、アイデア・団結・持続性など5点で審査を行い、衣裳や太鼓・鐘などをそろえ、午後からの雨にもめげずに最後まで応援を続けた二里町が獲得しました。

3位までの成績は次のとおり

- ・優勝 伊万里町 127.5点
- ・2位 大川町 103点
- ・3位 南波多町 93点
- ・躍進賞 南波多町
- ・応援賞 二里町

市民文化祭日程

11月2日～6日

▷展示会 11月2日～6日

- 生花・書・洋画展 玉屋4階
- 写真展 " 階段
- 菊花展 " 屋上
- 名石・盆栽展 格岩寺

・時間 10時～17時30分

▷茶会 11月3日 円通寺

・時間 10時～16時

▷芸能発表会 3日 市民会館

- 謡曲仕舞・箏曲・尺八・パレー
- 吟詠・コーラス・長唄

・時間 11時～16時

▷8ミリ映写会 4日 浜町会館

・時間 13時～20時

▷日本舞踊発表会 4日 市民会館

・時間 12時～16時

▷主催 伊万里市文化連盟

後援 市教育委員会

※お問い合わせ先 中央公民館

(☎-7105)

電気の知識

洗たく機は湿気が大きい風呂場はいつも湿気が多いので、洗たく機の各部分は痛みやすく、モーターの絶縁も悪くなり漏電しやすくなります。

洗たく機は、風呂場など湿気の多いところには置かないようにしましょう。

ほかに置き場所がないときはプラスチックのような絶縁体の台の上のせ、漏電しゃ断器とアースを必ずつけてください。

特に、感電事故防止のため漏電しゃ断器を取り付けることが法令で義務づけられています。

労作1,600点を展示

夏季小中学生作品展ひらく

子どもたちが、夏休みの間懸命になって作りあげた作品の展示会

が、9月7日から12日まで伊万里玉屋で開かれました

習字や廃品を利用してつくった工作・調査研究ものなど、児童や生徒の労作をはじめ教職員の参考作品など1,574点を展示しました。

期間中、親子づ

れなど延べ2万人が入場し、にぎわいました。



▶連日にぎわいを見せた夏期作品展◀

良質米は適期早刈りで

全国の米産地は、「売る米つくりより、売れる米つくりを」の合言葉で米の品質向上にはげしい競争を展開しています。

伊万里地域の特色を生かした銘柄産地を形成し、良い米・佳味のある米をつくり、消費者に喜ばれる良質米を出荷しましょう。

良質米をつくるために必要なことは……

▷適期刈取 成熟期の判定は、親

穂の軸が3分の1程度に黄変し稔実籾の90パーセントが黄色に変わった頃が適期です。

遅刈りは胴割れ・茶米の原因となります。

▷地干し 籾の予備乾燥として重要な作業で、2～3日ぐらいが適当です。降雨に合すると品質が低下します。

▷脱穀 脱穀機の適正回転数は500～600（毎分）ぐらいです

▷乾燥 乾燥利用によって、過乾燥・むら乾燥・胴割れなどによる、米質や食味を低下させないように注意してください。

○乾燥では特に次のことに気を付けてください。

- ・予備乾燥の励行。
- ・籾乾燥の温度は外気より10℃以上にならないように。
- ・乾燥中の温度があまり変わらないように。
- ・乾燥直後の籾すりは、商品性を落します。放冷後5時間以後に※商品性の高い、売れる米つくりにまい進しましょう。

西松浦農業改良普及所 相良益己

夏季宿泊訓練を終えて

伊万里市・西松浦郡内の特殊学級に入級している小中学生を対象とした「特殊学級夏季宿泊訓練」が、7月25日から3日間、小学校の部は大川小学校、中学校の部は有田中学校で行われました。

この訓練は、児童生徒が、先生や親との共同生活を通して、豊かな人間関係を深めるとともに、より高い人間形成を図る目的で開いたものです。参加者は、小中学校の児童生徒など138人でした。

しかし、学校の事情や児童生徒の病気・家庭の都合などで欠席者があり、全員が参加できなかったのは残念でした。その反面、今までになく嬉しかったことは、特殊学級を担任しているほかの先生が3日間とも泊り込みで指導してくださいましたこと。昼は、炎天下球技や水泳の指導に、夜は固い板張りの床に児童生徒といっしょにごろ寝し、蚊にさされていないか寝冷えをしないようにと、子どもたちの面倒を見ていただきました。

また、水着にはまって水泳を指導された校長先生もあり、子どもたちは大喜びでした。

父兄も暑い中で炊事をし、わが子の生活をのぞき、先生と子ども



父兄がいっしょになって、子どもたちの未知の可能性の伸長と力強い成長を願って、3日間を有意義に過ごしました。

訓練での集団生活で、子どもたちの動きを見て感じたことは、大きな集団の中で生活している子どもほど、のびのびと行動していることでした。ふだん小さな集団の中にいる子どもたちは、外に出ようとせず、小さく縮こまって部屋の中で自分の荷物から離れようとしますが、大きな集団で生活している子どもは、すぐ周囲のふんい気になじんでしまいます。

しかし、小さな集団の中で生活していた子どもたちも、プログラムが進むにつれて、いつの間にか仲間の輪が大きく広がり、夕食のときはなごやかな空気につつまれ話し声もはずんで、一人ぼっちで

部屋の隅にすわっている子どもは見られなくなります。

このようにして、子どもたちなりの社会が自然にできあがりますと、先生の手をわずらわすことなく行動はスムーズに進行し、球技なども学校単位でなく、それぞれのグループが誕生し、チームワークがとれてきます。試合になるとそれこそ真剣そのものです。上手もへたも、お互いに助け合ってチームのために懸命でした。夜の発表会でも、一人で頑張った子どももありましたが、ほかの学校の子ともといっしょに歌った人もいてほほえましい光景でした。

3日目のお別れのときは、秋の運動会での再会を約束する子どもたちの顔が、開講のときは思われなかった明るさでみなぎっていました。

この3日間は、わたくしにとって短かく、意図した内容のものが十分に達せられなかったとしても子どもたちが身をもってえたものは、とうてい学校生活の中では経験ができないものと思います。

やがてこの子どもたちは、実社会に出て職場にはいったとき、夏季宿泊訓練でえたものが貴重な心のささえとなることでしょう。

黒川中特殊学級担任 鶴田キヌエ

申し込んだら

必ず、受け取ろう

大川町住人

わたくしは、仕事の関係で住民票が必要となり、早速、テレホンセンターに電話をかけてみた。

電話に出た女子職員の質問に答え、申し込みをすませ、午前中に申し込みをしたので、午後二時を少し過ぎて受け取る

ために出張所に出向き、無事、申し込んだ住民票を手にした。

時間があつたので、出張所の窓口で話しているうち、戸籍抄本や住民票などがあるのに気付き尋ねてみると、すでに一か月前前に申し込みのあった住民票のあるのに驚かされた。

つまり、電話で申し込みをしておきながら、いまだに受け取られていないのである。

市が、市庁舎の落成とともに、市民がわざわざ市役

所まで出かけて住民票を請求しなくてはすむようにと

電話での申し込みを受け付け、自動車を配車してまで

便宜を図っているのに住民側がこのようなことをしていたのでは、何のための改善か解釈に苦しむ。

会社へ住民票を出し、家に帰ってから、緑色の「窓口のご案内」を開いてみる

と、電話での申し込みが土曜日の場合、午前十時までのときは、午前十一時以降には受け取ることができ



ようになっている。土曜日の場合には、市民課は忙しいのではなからうか。市は新庁舎の落成を機会に、市民へのサービス業務を大幅に広げ、市民の側に立って改善しているのだから、市民もこれに答えてやるべきである。

つまり、自分の申し込みものは、必ず、責任を持って受け取るようにしたいものである。

消防署からのお知らせ

11月1日から、今まで使っていた伊万里市消防署の電話番号(23019・33039)が、34311に変更になります。ただし、火事や救急は、119番です。

「市長面接の日」を開設

市生活相談課は、市政の問題など、市長が市民皆さんのご相談にお答えするため、市民皆さんの応接間であります市民ロビーで、今月から月1回「市長面接の日」を設けることにしました。

日ごろ、生活環境や日常生活の問題・市政のことで疑問をお持ちの方は、気軽にご相談ください。

▶日時 10月15日 10時～15時

▶場所 市役所1階市民ロビー

▶面接時間 1人15分程度、ただし、面接においでるときは、個人または10人までの小グループでお願いします。

詳しくは、生活相談課(電話32111・有放2411)へお尋ねください。

11月からの「市長面接の日」は広報こよみでお知らせします。

市民ロビーで市長と会いましょう

種痘第1期予防接種

▶対象者 昭和47年7月1日から昭和47年12月31日までの出生児満2歳末満の乳幼児で、種痘の接種を受けていない方。

▶料金 無料

▶日時と場所

- 10月11日 山代出張所
" 東山代公民館
10月15日 市役所厚生室
10月25日 中央公民館(東八含む)

○種痘検診

- 10月12・19・31日 中央公民館
10月22日 市役所厚生室

※時間は種痘接種・検診いずれも13時30分から14時30分までです

犬の登録と狂犬病予防注射

▶登録料 300円 注射料 250円

▶日時と場所

- 12日 9.30~10.00 立川公民館
" 10.30~11.00 井手口公民館
" 11.30~12.00 大川出張所
" 13.00~13.30 長野公民館
" 14.00~14.30 下分公民館
" 15.00~15.30 松浦出張所
" 16.00~16.30 中通公民館

- 13日 9.30~10.00 畑川内公民館
" 10.30~11.00 大曲公民館
" 11.30~12.00 南波多出張所
15日 9.30~10.00 板木公民館
" 10.30~11.00 井野尾公民館
" 11.30~12.00 波多津出張所
" 13.30~14.00 馬蛤潟公民館
16日 9.30~10.00 西分公民館
" 10.30~11.00 川南公民館
" 11.30~12.00 山代出張所
" 13.30~14.00 峰公民館
" 14.30~15.30 楠久公民館
17日 9.30~10.00 滝川内公民館
" 10.30~11.30 大久保公民館
" 13.00~13.30 東山代出張所
" 14.00~14.30 脇野公民館
" 15.00~15.30 長浜公民館
18日 9.30~10.00 作井手公民館
" 10.30~11.00 大里公民館
" 11.30~12.00 二里出張所
" 13.30~14.00 東八公民館
19日 9.00~10.00 中央公民館
" 10.30~11.00 元町公民館
" 11.30~12.00 新天町公民館
" 13.30~14.00 西円公民館
22日 9.00~9.30 市村公民館
" 10.00~10.30 正力坊公民館
" 11.00~11.30 平尾公民館
" 13.00~13.30 古賀農民館
" 14.00~15.00 柳井町公民館

老人健康診査

10月17日～19日

老人健康診査を実施します。
自分のつごうのよい病医院で指定された期間内に診査を受けてください。

▷対象者 65歳以上（明治41年4月1日以前に生まれた方）で、健康な方。

また、現在治療中の方は除きます。

※診査のときは次のことにご協力ください。

▷受診される時は必ず受診書を持参し、受付に提出してください

▷受診される方は、決められた期間・時間内に受診してください
その他は受診できません。

▷病医院の外來・入院患者の診査に支障のないようにし、医師の指示に従ってください。

▷健康診査書に示されていない科目の診査は行われません。

▷精密診査を受けられる場合に、70歳以上の方は、老人医療受診書（寿カード）と健康保険証を65歳～69歳までの方は、健康保険証をご持参ください。持参されないと精密診査が受けられません。

▷老人健康診査の日程は右表のとおりです。

妊婦検診と相談

▷日時と場所

10月16日 南波多町小島医院

〃 大川町大川出張所（相談）

※時間 13時30分～15時

子宮ガン集団検診

▷対象者 30歳以上の方（妊婦を除きます。）

▷料金 300円

▷日時と場所

10月12日 13時～15時

波多津公民館（波多津町全域）

老人健康診査日程表

町名	医療機関	診査期間	時間	診査内容
伊万里	夏秋医院	17日～19日	13.00～15.00	一般診査及び
	前田病院	〃	14.00～16.00	精密診査
	世戸医院	〃	14.00～15.00	〃
	光武外科	〃	13.00～16.00	〃
	菊地外科	〃	9.00～11.00	〃
	岡村医院	〃	13.00～15.00	〃
	山口皮膚科	〃	9.00～11.00	〃
	野中眼科	〃	〃	〃
	隅田病院	〃	14.00～16.00	〃
	口石整形外科	〃	15.00～16.00	〃
	山口外科	〃	10.00～13.00	〃
	加茂医院	〃	9.00～12.00	〃
	堀田病院	〃	13.00～15.00	〃
	伊万里院	〃	10.00～11.00	〃
	原皮膚科	〃	10.00～16.30	精密診査
	浜田産婦人科	〃	〃	〃
林産婦人科	〃	〃	〃	
小島眼科	〃	〃	〃	
桑原産婦人科	〃	〃	〃	
木本耳鼻咽喉科	〃	〃	〃	
加茂皮膚科	〃	〃	〃	
鈴山耳鼻咽喉科	〃	〃	〃	
黒川	小島医院	17日～19日	13.00～15.00	一般診査及び
波多津	小島医院	17日～19日	13.30～15.00	精密診査
	今村医院	〃	9.00～12.00	〃
南波多	小島医院	17日～19日	13.00～15.00	〃
	助広医院	〃	9.00～12.00	〃
松浦	福岡医院	17日～19日	13.00～15.00	〃
	近藤医院	〃	〃	〃
	日浦医院	〃	13.30～15.00	〃
二里	山元外科	17日～19日	13.00～15.00	〃
	太田整形外科	〃	14.00～16.00	〃
	井手診療所	〃	〃	〃
	毛利病院	〃	〃	〃
東山代	市民病院	〃	13.00～15.00	〃
	内山産婦人科	17日～19日	〃	〃
	立石医院	〃	10.30～12.00	〃
	滝野診療所	18日～19日	10.00～12.00	〃
山代	西田病院	17日～19日	14.00～16.00	〃
	樋口医院	〃	13.00～15.00	〃
	博仁会医院	〃	14.00～16.00	〃
	黒木医院	〃	〃	〃
	水上医院	〃	11.00～12.00	〃
	向山診療所	〃	10.30～12.00	〃
	社保浦崎病院	〃	9.00～12.00	〃

家庭児童相談室を開設

市福祉事務所は、今月から移動家庭児童相談室を開いています。

家庭でのいざこざで、子どもが不幸になっている・からだの不自由な子どもを抱えて困っているなど、いろいろの問題でお困りの方は気軽に相談ください。

皆さんの相談がいかに複雑であっても、関係機関への照会や手続きなどお手伝いします。

▷日時と場所

- 月5日 二里出張所
- 8日 東山代出張所
- 11日 山代出張所

※時間 10時～14時

なお、市福祉事務所家庭児童相談室は、毎日(日曜・祭日を除く)

ご相談をお受けしています。

相談室は、市役所正面玄関をはいって左側です。

行政相談

行政管理庁は、行政相談週間を設け、10月14日から20日まで全国的に各種の行事を催します。

伊万里市での巡回行政相談所は次のとおりです。

無料です。気軽にご相談ください。

- ▷日時 10月19日(金) 10時～15時
- ▷場所 市役所 4階大会議室
- ▷相談内容 登記・道路・交通・衛生・保険・年金・恩給・生活保護・遺族援護・老人福祉・労災・河川・農地・鉄道・電話・専売など行政全般について。

▷相談担当者

- 行政相談委員 岩本判三(東山代)
- 池田日出男(大坪)
- 佐賀行政監察局職員

※10月19日以外の日のご相談は上記行政相談委員や、佐賀行政監察局(電話 09522-2651)へご連絡ください。

燃えないものは
ピンクの袋へ

次のかたからご寄付をいただきました。厚くお礼申し上げます。(敬称略)

社会福祉事業費へ

- ▼香典返しを寄付
- 松永ミヨ(大坪町屋敷野 亡夫與四郎)

- 峯あさ乃(二里町吉野 亡夫儀四郎)
- 岸田重昭(黒川町真手野 亡祖母モセ)
- 角安一(杵島郡福富町大字 福富 亡母ナツ)
- 吉武寛三(山代町福川内 亡母シヲ)

- 池田寿男(大坪町柳井町 亡母江口トメ)
- 草場よし子(山代町楠久 津 亡夫国一)
- 樋口巽(松浦町提の川 亡父千代治)
- 小島ミツエ(山代町楠久 亡姉原田トミ子)
- 立川常一(木須町木須東 亡母ワイ)
- 松尾音市(松浦町桃の川 亡妻タツ)
- 阪上多美子(大川内町市 村 亡二男不二夫)
- 松尾一(波多津町中山 亡父兼治郎)
- 田中嘉明(大川町大川野 亡姉キヌイ)
- 古賀光好(立花町東円造 寺 亡父幸八)
- 徳丸ハルヨ(大川内町市 村 亡夫大策)
- 光武萬次(立花町西円造 寺 亡妻スガ)

- 林田しげ(東山代町里 亡夫弥平次)
- 力武鉄也(東山代町日尾 亡父千代助)
- ▼篤志寄付
- 百拾円 田中スエ(佐世 保市赤崎町 戸籍抄本代の 残金を)
- 五百円 匿名(伊万里警察署経由)
- 六千円 匿名(上黒尾町 拾得金待期満了につき)



ありがとうございます

ございました

- 津 亡夫国一)
- 松本忠(二里町川東 亡父貞市)
- 徳丸ハルヨ(大川内町市 村 亡夫大策)
- 光武萬次(立花町西円造 寺 亡妻スガ)
- 多久島正子(東山代町長 浜 亡夫友和)
- 森田サヨ(東山代町大久 保 亡夫松次)
- 古竹秋生(黒川町立目 亡父善寿)

- (総計) 一〇四八万五八〇円
- 道路整備事業費へ
- ▼香典返しを寄付
- 古竹実(黒川町立目 亡母ヨネ)

- 市庁舎建設基金へ
- ▼香典返しを寄付
- 森田サヨ(東山代町大久 保 亡夫松次)

- 東山代公民館建設資金へ
- ▼香典返しを寄付
- 福田貞市(東山代町下分 亡父作右エ門)

(昭48・9・20現在)

こどものページ

高森・長野さんが1位

市選挙ポスターコンクールで

伊万里市明るく正しい選挙推進協
議会が、市内小中学校のおともだち
から募集した「明るく正しい選挙」
ポスターコンクールの審査は、9月
17日、市役所で行われました。
出品された作品は、小学校 317点
中学校 130点で、審査の結果1位に
は、波多津小学校4年生高森孝勇君
と、黒川中学校2年生の長野裕子さ
んの作品が選ばれました。
審査にあたった伊万里商業高校の
古川先生は、「小学校の部で1位と
なった高森君の作品は、のびのびと
書いており、さっぱりとしたところ
がよい。また、中学校の部の長野さ
んの作品は、はっきりとした調子で

色の使い方が非常に優れていた。」と
話しています。
なお、佳作までの作品は、県内の
市や町・村で選ばれたおともだちの
作品といっしょに、県の選挙管理委
員会の審査を受け、その中から全国
コンクールに出品されます。
入賞したおともだちは次のとおり
です。

【小学校の部】

- ①高森孝勇（波多津小4）
- ②筒井順二（波多津小6）・松永八郎（大坪小5）
- ③金子みづき（大坪小2）・栗原久徳（波多津小4）・古川敏則（波多津小6）
- 佳作 古賀美幸（波多津小3）・筒井さと子（波多津小1）・いおもしげ子（大坪小2）・小出三枝子（大坪小3）
- 【中学校の部】
- ①長野裕子（黒川中2）
- ②井手恵美子（黒川中2）・境 福美（黒川中2）
- ③原田典子（黒川中1）・梶原仁美（黒川中1）・原 登志孝（大川中2）
- 佳作 和嶋恵子（黒川中2）・古賀友博（黒川中2）・田中正敏（黒川中2）・西田英徳（滝野中3）

全国動物愛護作文コンクールで 千綿君(1年)が全国2位に

東京・上野動物園の、第14回日本動物愛護作文コンクールで、伊万里小1年の千綿哲紀くんがみごと2位に入選しました。
これは、全国の小学生から夏休み中に募集したものです。



▶千綿哲紀君◀

「ドル」

ぼくは、よる八じに、バスがいしゃに、おとうさんとおかあさんをむかえにいきます。そして、ちくわをもってかえります。

三人でみやこホテルのそばまでくると、いつもドルがはしってむかえにきます。そしていっしょにおうちまできて、ちくわをたべてからかえります。

ドルは、おとなりのまたおとなりの、くぼたさんのいぬです。でもぼくはドルがすきです。

ぼくがそとにでるとドルもすぐでてきます。ぼくがはしるとドルもタッタカタッタとはしってきます。ぼくがとまってさつとよけると、ドルはブレーキがきかないので、さきのほうまでタッタカタカタッタとはしっていつてからもどつてきます。

ドルがはしつてきてぼくにとびつくと、ぼくはころびます。だからよけるのです。ほいくえんのと

きはころびました。
ずーとまえ、ドルがなんにちもでてきませんでした。
ぼくは、くぼたのおぼちゃんに「ドルはどうしたの」と、ききました。

「ドルは、じどうしゃにはねられてけがしてるのよ、ごはんもたべきらんとよ」
と、おぼちゃんはいいました。

ぼくはドルがしんだらいやだとおもいました。

おうちから、ぎゅうにゆうとちくわをもつていきました。

「いぬのいししゃさんにもおぼちゃんにもかみついたのよ、だからてっちゃんをかんだら、いけんけん」
といつて、ドルにあわせてくれませんでした。

それから、なんにちもなんにちもしてドルのけががなりました。「ドルがそんなにすきなら、てっちゃんにあげようか」
と、おぼちゃんがいいました。

ぼくはほしかつたけど、おかあさんがだめといいました。

ドルのおおやかたちは、はなさかじいさんの、えほんのぼちににいます。