

広報

いまり

市の人口	4月1日現在
総人口	59,849人
男	28,056人
女	31,793人
世帯数	14,750世帯

昭和29年8月19日
第3種郵便物認可

○毎月1日発行 定価1部5円 昭和46年5月1日 伊万里市役所秘書企画課発行

No. 207

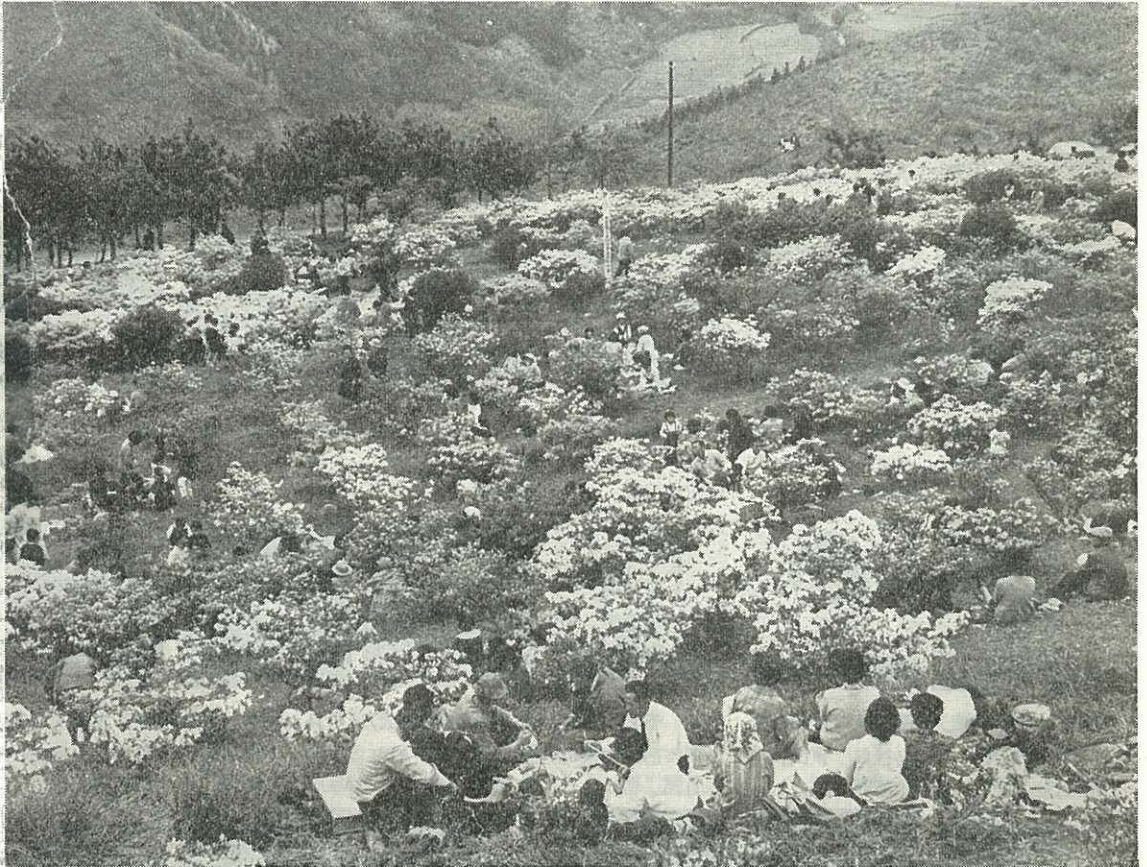

5月9日は、竹の古場公園でつつじ祭りを開きます。

素人のど自慢・海上自衛隊演奏会
たこ揚げ大会などが催されます。

満開した5,000本のつつじがあな
たを待っています。家族お揃いでお
出かけください。

竹の古場公園 つつじ祭り

5月9日

— ご家族づれでどうぞ —

広報こよみ

- | | |
|--------------|-------------|
| 3日 憲法記念日 | 11日 交通事故相談日 |
| 5日 子どもの日 | 20日 法律相談日 |
| 6日 立夏 | 25日 交通事故相談日 |
| 9日 母の日 | |
| 10日～16日 愛鳥週間 | |

伊万里市は交通安全宣言都市です

5月

新議員30人が誕生

(あいうえお順)



岩本 判三(63歳)
農業 東山代町
無所属 現



岩永 康徳(67歳)
農業 南波多町
無所属 現



梅崎 久次(67歳)
電気工事業大坪町
無所属 現



江頭 順二(59歳)
団体役員伊万里町
無所属 元



江頭 橋次(40歳)
会社員 山代町
日本社会党 新



小旗 松雄(62歳)
農業 黒川町
無所属 新



梶山 信雄(45歳)
幼稚園顧問立花町
無所属 元



金子 末八(65歳)
農業 二里町
無所属 現



木須 清司(59歳)
農業 波多津町
無所属 現



黒川 太郎(48歳)
農漁業 木須町
無所属 新



草野 正三(47歳)
農業 東山代町
無所属 新



熊川 武勇(66歳)
農業 南波多町
無所属 現

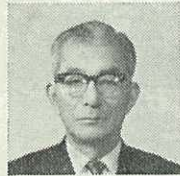

瀬戸 貞治(62歳)
農業 黒川町
無所属 新



副島 勉(44歳)
会社員 東山代町
民社党 新



田代 千之(45歳)
豆腐製造業山代町
無所属 新



高山由久夫(62歳)
会社員 大坪町
公明党 現



中島 恒雄(44歳)
農業 瀬戸町
無所属 新



中倉太郎次(52歳)
農業 東山代町
無所属 現



永石 八郎(65歳)
会社役員伊万里町
無所属 元



野口 義一(49歳)
製材業 波多津町
無所属 現



久浦 行夫(42歳)
商業 大川町
無所属 新



藤田喜代馬(65歳)
新聞販売業松浦町
無所属 現



松瀬 勲(58歳)
米穀商 二里町
無所属 現



松尾 保(41歳)
農業 松浦町
無所属 新



前川 駒市(66歳)
農業 大川内町
無所属 元



前田 良康(50歳)
印刷業 新天町
無所属 新



前島 常春(49歳)
農業 山代町
無所属 現



山崎 貞一(48歳)
団体役員南波多町
日本社会党 現



芳野 文彦(46歳)
商業 大川町
無所属 新



吉原羊一郎(40歳)
牛乳販売業大坪町
無所属 現

市議会議員選挙は、定数30議席に
対して、45人が立候補しました。

4月25日投票、即日開票の結果新
しい議員30人が決まりました。

当日有権者 3万9,639人のうち
3万6,226人(91.39パーセント)
が投票、42年の前回選挙の89.85パ
ーセントに比べ1.54パーセント上
回りました。町別では、南波多町が
93.96パーセントで最高の投票率を
示し、最低は伊万里町の89.92パ

セントでした
新議員の内
訳は、現議員
14人・元議員
4人・新人12
人です。
各投票区別
の投票状況は
次のとおりで
す。



昭和46年4月25日執行

市 議 会 議 員 選 挙 投 票 状 況

投票区	投票所	有権者数	投票者数	投票率	投票区	投票所	有権者数	投票者数	投票率
伊 万 里	1 伊万里小	5,577	4,934	88.47	大 川	1 大川中	2,175	2,036	93.61
	2 牧島小	1,436	1,324	92.59		2 大立川集会所	668	592	88.62
	3 大坪小	4,461	4,003	89.73		計	2,843	2,628	92.44
	4 大川内小	1,966	1,821	92.62	松浦	松浦公	2,542	2,319	91.23
	計	13,434	12,082	89.92	二里	1 二里出	2,524	2,298	91.05
黒 川	1 大黒川公	1,401	1,268	90.51	2 作井手公	1,359	1,251	92.05	
	2 立目分校	270	254	94.07	計	3,883	3,549	91.40	
	3 東黒川小	577	544	94.28	東 山 代	1 東山代小	2,297	2,108	91.77
	計	2,248	2,066	91.90		2 大久保中	962	884	91.89
				3 滝野中		643	580	90.20	
波 多 津	1 波多津出	1,514	1,392	91.94	計	3,902	3,572	91.54	
	2 波多津東小	930	883	94.95	山 代	1 補久公	2,176	2,013	92.51
	計	2,444	2,275	93.09		2 久原保	1,684	1,560	92.64
				3 山代西小		2,150	1,970	91.63	
南 波 多	1 南波多公	1,639	1,539	93.90	計	6,010	5,543	92.23	
	2 南波多川小	694	653	94.09	合 計		39,639	36,226	91.39
	計	2,333	2,192	93.96					

三千三百三十三人のライ
バルと競って、ものみご
とに一九七一年度のミス・
ユニバース日本代表となっ
た武富茂子さんは、現住所
が東京都の府中市であるた
め関東代表となっているが
もともと伊万里市本町で洋
品店を経営しておられた武
富俊夫さんの二女で、伊万
里小・伊万里中出身の生粋
の伊万里っ子である。

伊万里は、昔から美人の
多いところで、「有田男に
伊万里女」と語り伝えられ
ているほどであるが、武富
さんによつて、伊万里女が
伝説だけでなく、名実共に
日本一になったわけだ、ア
メリカのロングビーチで開
かれる、ミス・ユニバース
大会で一位になれば、世界
一の美女が伊万里から誕生
することになる。



それはともかく、ことし
の伊万里市政の目標は、伊
万里市の魅力づくりにある
魅力づくりには、街路や環
境などの物的魅力づくりと
その中に住む人びとの人的
魅力づくりがあるが、ミス
ユニバースに負けない心の
魅力をも養い、オールディ
マリは焼き物で勝負したが
ニユーイマリは人の魅力で
勝負できるところまでゆか
ないものであろうか。

美人誕生の原因はいろい
ろあると思われるが、伊万
里に美人の多いのは、その
昔、伊万里港が肥前の国一
帯の物資の集散地で、京阪
神、さらには、外国との貿
易が盛んで、人びとの交流
がひんばんに行なわれたか
らに違いない。

幸い、ことしは、検査港
の指定もつけ、貿易港とし
ての形態も整ったので、こ
れを機会に伊万里港をふた
たび世界の港にまでイメー
ジアップし、人びとの交流
をも復活して、美人の系統
の存続をもちたいものだ
である。

町の町線など一方通行に

交通対策協が通学路を点検

全国交通安全運動期間の新学期も始まった4月6日、市役所・警察署土木事務所・交通指導員・学校などが合同して、通学・通園道路を点検しました。

大坪・伊万里両小学校区を実際に歩きながら、園児や児童が、安全に通学通園できるかどうか見て回りました。

その結果、大坪小学校の児童や保育園児などの通学通園道路となっている、市道口の町～元町線（立花町瀬戸口飼料店横から教法寺前・伊万里幼稚園前を通過して岩栗橋西側に通じる線）398メートルは、伊万里玉屋前交差点の混雑をさけた車の通行がはげしく、8時間で1,100台も通りました。そのため危険になっていることがわかり自転車・リヤカー以外の車は、4月16日から西側からの一方通行にすることにしました。この道路は、地元民などから横を流している水路にふたをして歩道に利用す

るように要望もでています。また伊万里警察署は次の地点を公安委員会に申請しました。

▷市道口の町～元町線からの県道伊万里～武雄線の横断歩道は、北に約4メートル移動する。

▷岩栗橋西側の国道202号線には、横断歩道を新設する。

▷白野バス停留所前の横断歩道は約6メートル南に移す。

▷大坪駐在所前に横断歩道を新設する。

▷伊万里駅前通りに車道外側線を引く。

▷伊万里小学校前交差点の市道松島一本松線に車両停止線と横断歩道を設置する。

そのほかにも、土井町の市道の一方通行・伊万里小学校東側のバス停留所の移動を検討しています。

市民の安全を守る

交通安全指導員決まる

4月2日、交通安全への熱意と指導力をもつ交通安全指導員30人が決まり、竹内市長から委嘱されました。指導員は、いつも姿勢・服装を正しく、懇切にいいに適切な交通安全指導を行ない、次のような役割を果たします。

▷交通安全思想の普及のため、日常生活や各種会合での啓蒙指導

▷交通安全違反者への注意・指導

▷街頭での交通安全の指導、特に園児・学童の登下校時の指導

▷学校の交通安全教育での協力

▷交通規制の強化、道路交通安全施設の改善、整備などについての関係機関への情報連絡

分担区域は、指導員が住んでいる町が中心になり、交通安全の日や運動期間に指導することになっていますが、ほとんどの指導員は、毎日のように登校時間に街頭や危険か所で指導に当たってもらっています。

わたしたちは、指導員の苦勞を考へ、一人ひとりが交通のルールを十分に守っていききたいものです。

交通安全指導員と担当区域

氏名	担当区域
山口 美代治	松島五差路

氏名	担当区域
副島喜左エ門	松島五差路
川原 為則	〃
古賀 常六	佐賀銀行前
宗 泉	〃
立川 千代治	伊港自動車入口
二股 健	伊万里中学校前
池田 修	森永三差路
大久保 嵐	大川内町平尾
井手口 政巳	瀬戸町中通
福川 光雄	黒川町塩屋
岩野 英二	黒川町畑川内
小杉 三男	波多津町浦
古川 和吉	波多津町井野尾
原田 弥一	南波多町水留
井手 実	南波多町井手野
青木 康	南波多町小麦原
栗田 俊幸	大川小学校前
仲尾 勝	大川野駅前
浦田 泉	松浦小学校前
松尾 竹司	桃川三差路
清水 智	二里町川西
原 庄八	二里町江湖辻 ^{三差路}
吉原 友悦	東山代町長浜
田中 徳夫	東山代町里
山口 穠	〃
山口 勝広	山代東小学校入口
山崎 源一郎	山代中学校入口
川久保 勝念	山代町浦の崎
中里 貞方	二里小学校前

市政モニター募集

昭和46年度の市政モニターを募集しています。モニターは、勸告者・助言者と呼ばれ、市民の声を積極的に市政に反映させるための制度です。

市政にご協力くださるかたのご応募をお待ちしています。

☆募集人員 24人

☆任期 来年3月31日まで

☆応募資格

▷20歳以上の市内居住者

▷性別・職業は問いませんが公職にあるかたはご遠慮ください。

☆申し込み方法 はがきに、住所・氏名・生年月日・性別・職業を明記して、市役所秘書企画課広報統計係へ郵送してください。

屋敷野に定期バス

4月1日から1日4往復

昭和バスは、大坪町屋敷野まで定期バスを運行することになり、3月31日、その開通祝賀会が部落公民館で行なわれました。

屋敷野部落は、城古岳（標高404メートル）の中腹にあって、伊万里から約6キロメートルあります。

道路の拡幅改良工事の完成を機会に、定期バスの運行を働きかけていました。4月1日から1日4往復が実現したものです。

この部落は、明治23年から「学校守」の制度があって、子どもたちの通学の安全を守るために、登下校には、父兄が輪番で同伴してきました

定期バスの開通で、64人の子どもたちの通学が便利になったばかりでなく、病気になっても思うように医者にかかれず、苦しい思いをしてきた部落の人たちの喜びはひとしおです。

開通式には、部落民をはじめ、昭和バス・市など関係者多数が出席開通を祝いました。

大坪小学校6年の樋渡澄子さんは「デコボコした5キロの道を、毎日学校まで歩いていくのはつらかった新学期からバスで通学できるのでたいへん嬉しい」とお礼のことばをのべました。

道路の改良工事は、昭和27年から始められていましたが、昭和38年度から失業対策事業・炭鉱離職者緊急就労対策事業などで改良を進め、延長3,700メートル・幅員も5.5メートルにひろげました。

バスの運行時刻や停留所は次のとおりです。

◎運行時刻

伊万里発 屋敷野着
7時15分 7時35分 休日運休

9時00分 9時20分 休日のみ
13時30分 13時50分
17時50分 18時10分

屋敷野発 伊万里着
7時40分 8時00分 休日運休
9時25分 9時45分 休日のみ
13時55分 14時15分
18時15分 18時35分
◎停留所
十三塚～芳の本～岩峯～堂明～屋敷野公民館～屋敷野

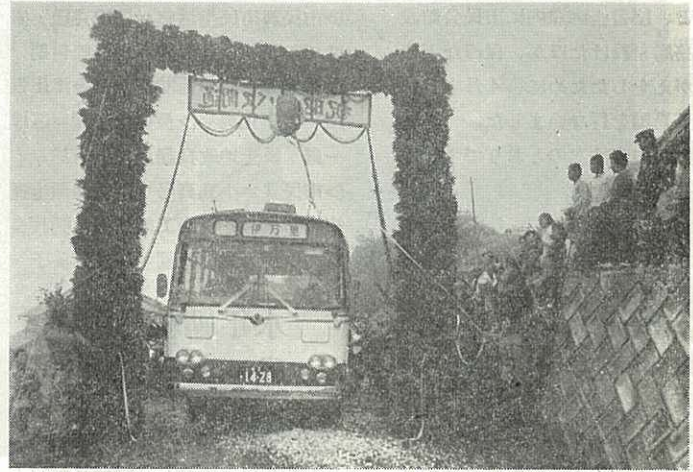

▽開通を喜ぶ屋敷野部落の人たち △

手をあげて渡ろう

保育園児の交通教室

佐賀県民室主催の交通教室が、4月13日、大坪・浦の崎両保育園で行なわれました。

正しい道路の歩き方や道路横断のしかた・道路標識の見かたなど、県の交通指導員から説明を聞いたあと実際に模型の信号機などを使って勉強しました。

最近の交通事故のほとんどは、子どもと老人の事故がその大半を占めています。

遊びに熱中している子どもは、いつとび出すかわかりません。子どもの遊んでいる近くを車で通るときは徐行して、安全をよく確かめたいうで通過するようにしましょう。

また、学生の登下校時の道路の歩きかたをみると、小・中学生に比べて高校生の道路の歩きかたの悪いのが特に目につきます。

▽大坪保育園児の交通教室 △



道路は一列に歩きましょう。
また、道路を横断するとき斜めに横ぎる人・車の直前を急に横ぎる人をよく見かけます。
必ず決められた横断歩道を渡りましょう。

市民生活室を新設

4月1日付職員49人異動

公害や交通安全対策の強化と、市民の相談・苦情などの窓口業務の充実を図るため市民生活室を新設したことと、秘書企画課内に市民会館設置事務局を設けたほか、保母などの配置がえをしたために、4月1日付で人事異動を行ないました。

異動の内容は次のとおりです。

◎課長級

▷総務課付=岩崎静馬 ▷消防長事務取り扱=西村正俊 ▷市民課市民生活室長=松園家晴

◎課長補佐級

▷秘書企画課市民会館設置事務局長松岡五夫

◎係長級

▷秘書企画課市民会館設置事務局管理係長=杉本茂助 ▷自治大学校入校=福田幸吉 ▷福祉事務所=加川周史 ▷市民課市民生活室=中村作雄 ▷市民課=小笠原幸一 ▷伊万

里保育園=古川スギエ ▷松浦保育園長=青山福江

◎一般職員

▷市民課市民生活室=福田克巳・安武千鶴子 ▷建設課=馬場崎哲朗 ▷労働課=原口徳助 ▷波多津出張所=吉田正男 ▷農林水産課=原厚一郎 ▷土地改良課=川上岩男 ▷市民課=小島真弓 ▷保健衛生課梅崎フヂエ ▷商工観光課=樋渡良雄 ▷伊万里保育園=川本寿美子

小島里野 ▷大坪同=古場久子・山本文子・斉藤睦子 ▷南波多同=坂本美智子・橋口俊子 ▷前平同主任保母=橋本君子 ▷松浦保育園=永峰美津子 ▷大川野保育園主任保母奥村栄江 ▷立川同=多田直子 ▷東部給食センター=石井敏恵・原数広 ▷中部同=藤井多鶴子・高添政彦・柴原道江・松尾良子 ▷西部同=谷口ハルミ・中里由紀子 ▷北部同=松園美八千 ▷滝野小=竜シズエ ▷山代中=谷川光子 ▷二里小=谷口裕子 ▷東山代小=福田真智子 ▷大川小=高山治代 ▷大川中=岩永啓子 ▷波多津東幼稚園=吉永正子

永年勤続職員 11 人を表彰

竹内市長は、4月1日、市職員として20年以上勤務し、勤務成績のよかった11人を表彰しました。

これは、市職員の表彰規則にもとづいて行なったものです。

表彰を受けた職員は次のとおりで

す。
▷松永吉市(水道) ▷多久島俊次(消防署) ▷中元佐枝子(山代西小) ▷淵上勝義(火葬場) ▷前島重秋(秘書企画) ▷山口清三郎(総務) ▷福田幸吉(建設) ▷岡本喜左エ門(水道) ▷古高いよ(伊万里給食センター) ▷池田幸子(牧島小) ▷徳丸大策(大川内小)

井手建設課長退任 後任に 中村重則氏



▷井手氏◁

井手久嗣建設課長は、4月1日から県監理課検査監として復帰しました。同氏は、昭和44年7月、佐賀県から市建設課長として赴任、災害復旧や都市計画事業などに取り組みました。

井手氏の後任には、県道路整備調査事務所業務課長だった中村重則氏(47歳)が県からの派遣職員として4月1日付で発令されました。



▷中村氏◁

市開発公社の江口春三郎事務局長も、3月31日付で勇退されました。

江口氏は、昭和39年8月から土木港湾課長や建設課長を経て、昭和44年7月から市開発公社事務局長として、坂口台地や立花台地開発など多くの都市開発事業を進めました。

なお、後任には、吉牟田都市開発室長が任命されました。



▷江口氏◁

消費者通信

「再販売価格制度」とは

商品の生産者と販売業者(卸・小売)が、その商品の販売価格をあらかじめ指定(定価)することです。

戦後は独占禁止法によって禁止していましたが、化粧品や食料品など定価割引販売がさかに行なわれたため次の品目についてはこの制度を認めています。

化粧品・はみがき・医薬品の家庭用石けん・洗剤・カメラ(海外旅行者向け免税品のみ)

なお、具体的な商品の指定は、公正取引委員会が行なっています。

好評だった一日課長

— 市政モニター会議ひらく —

昭和45年度最後の市政モニター会議は、3月30日、市役所で開き、1年間のモニター活動状況報告・竹内市長の新年度市政方針や市政についての意見交換をしたあと、午後1時から3時まで2時間、「市政モニターの一曰課長」を行ないました。

一人でも多くの市民のかたが、市政に関心をもち、ご意見やご協力をいただくために実施したものです。

秘書企画・農林水産・建設・保健衛生・教育委員会・選挙管理委員会など10課の課長席に座り、課長の職務や課の仕事の内容を実際に研修しました。

3時から開いた懇談会では、
 ・技術職員の待遇をよくせよ
 ・し尿済み取り料金の定額化は公平だ
 ・社会教育面で、人集めにたいへんな苦労があるようだ
 ・各課と横の連絡がとられているのに感心した
 ・3つの分校は統合して、スクールバスを検討してはどうかなど、職員への思いやりや、建設的な意見が出されました。

昭和46年度の市政モニターについて

でも、はじめに一日課長を行ない市政を十分認識していただいたうえ



▽一日課長になった松浦町の樋渡さん△

で活動していただくことにしています。

なお、昨年7月からことし3月末日までに、モニターから寄せられた意見は、55件でした。

予算の伴うものを除き、改善できるものは、それぞれ対処しました。

し尿の処理カス

肥料に最適です

市の衛生処理場で生産しているし尿の処理カスを無料でさしあげます
 このカスは、窒素・カリ分が多く野菜畑やみかん園などの有機肥料に適しており、佐賀・唐津方面では早くから使用しています。

とくに、みかんの幼木・野菜に効果があります。使用方法などは、次のとおりです。

○みかん 幼木の成長促進に効果があります。一本当たりスコップ1杯でいど施肥します。成木にはあまり使われていません。

○開こん地・野菜畑

ばれいしょ・にんじん・白菜などほとんどの野菜に適しています。ただし、ごぼうには適しないようです
 なお、カスは、壁土がややかわいたいどの固さで、臭気もほとんどなく、寄生虫や害虫・卵なども完全に死滅していますから安心して使用してください。

ご希望のかたは、あらかじめ衛生処理場に申し込んでから引き取ってください。

電話は、伊万里 3389 番です。

なお、運搬するときは、荷台のついた車でお出てください。

農地売買に税の特典

市の農業振興計画で決められた農用地区域内の農地を、売買・貸し付け・借り受け、または、交換したいときは、農業委員会にご相談ください。農業委員会があっせんしたものは、次のような税の特典があります。

・農地を譲渡したときの所得に対しては、150万円を基礎控除します。

農業委員会があっせんしないものは100万円です。

・農用地区域外の農地などを譲渡し、その年の内に農用地区域内

の農地などを取得したときはその取得してから1年以内は、課税の対象になりません。

・農地を取得してから、1年以内に移転登記をすれば、登録免許税の税率1,000分の6に軽減します。

農業委員会があっせんしないものは、1,000分の50です。

・不動産取得税は、その土地の価格の3分の2の額が課税標準額になります。

なお、詳しいことは、農業委員会におたずねください。

4月から400人に給水

滝川内の簡易水道できる

東山代町滝川内古場に、昨年8月から建設を急いでいた滝川内簡易水道が完成、4月1日から給水を始めました。

古場・讃岐・佐屋・山中・善久地区の約100戸・400人に1日60トン給水する能力をもっています。

総事業費は、約1,500万円かかりました。事業費の約3分の2を国民年金特別融資金、残りを国庫補助金などで負担しました。

この地域は、楠久炭鉱の石炭採掘によって飲料水が不足していたため湧水を利用した簡易水道を造ることにしたものです。

46年度は、大川町立川地区に1日500トン・約3,000人分の簡易水道を建設することにしています。



古窯・櫛の谷焼を再現

南波多町の吉野さん

南波多町高瀬の吉野靖義さん(29歳・農業)は、昔、同町にあった櫛の谷窯を再興しようと、ことし1月から自分で窯を築き、焼きあげた花びんや湯のみ・とっくりなどを4月

1日からの商工春まつりの「陶器市」に出品しました。

吉野さんは野ら仕事をしているときくわの先にあたった古窯の破片をみて焼

き物の魅力にとりつかれ、それ以来櫛の谷窯を再現しようと、昨年2月から県窯業試験場で足でけて回す「けりロクロ」の技術を学び、同じ志をもつ大坪町白野の今岳窯・溝上秀次さんの協力をえて窯をもちました。陶器市に出した焼き物は、吉野さんが奥さんと2人で焼いた初窯の製品で、訪れた観光客の目を引きました。

櫛の谷窯は唐津系の陶器で1595年の文禄の役に、豊田秀吉によってほろぼされた波多家の陶工が櫛の谷に落ちのび、人目をさけて細ぼそと焼いていた古い窯です。

吉野靖義さんの話

はじめて焼いた陶器を人の前に出すことは、はずかしく、不安でした。小さいときから絵をかくことが好きで、古い伝統のある櫛の谷窯を持つことが夢でした。いまは、農業のかたわら焼き物を焼いているが、将来は、焼き物づくりに専念するつもりです。

いまま週1回、県窯業試験場に通って焼き物の勉強をしているが、もっと勉強して、皆さんに親しまれるりっぱな作品をつくりたい。



▽初窯を出品した吉野さん△

5日間に6万の人出

にぎわった商工春まつり

伊万里商工春まつり「陶器市」が4月1日から5日まで、駅通りと伊万里川沿いで行なわれました。

3年目を迎えた陶器市は、西鉄観光団の900人などを含めて、6万の人出があり、3,000万円の売り上げがありました。しかし、観光客から商品の種類や量が少ない・値段が高い・大川内山に公衆便所がない・な

どの意見があり、市は、これらの意見を参考に、関係業者と話し合って改善することにしました。

また、陶器市には、有田陶器市とは趣向を変えて、工場の見学や楽焼きを楽しませるなど窯元と陶器市を結びつけた産業観光に力を入れていくことにしています。

2つの屋舎が完成

労働基準監督署が 坂口台地に

伊万里労働基準監督署が完成しました。

いままでの庁舎は、昭和23年と昭和42年の2回にわたる水害で老朽化

しました。

新しい庁舎はいま建設されている県総合庁舎の前で、866平方メートルの敷地に鉄筋コンクリート2階建て326平方メ

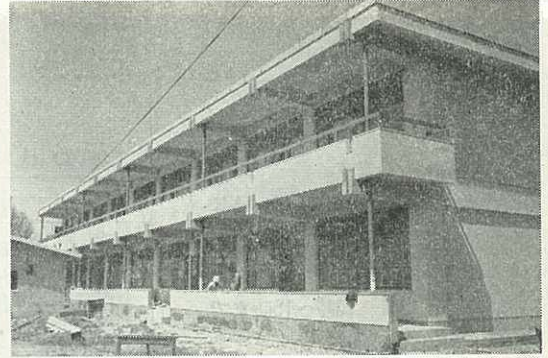

▷完成した松浦小の特別教室◁

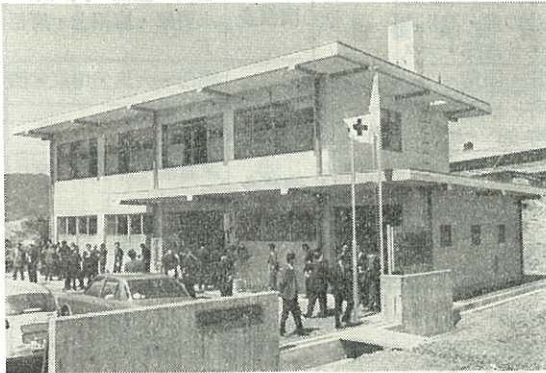

▷坂口台地に新築した労働基準監督署◁

し、また、伊万里川の改修計画で川

機械室・宿直室・車庫などになっています。

トルを建設しました。

総工費は、約1,500万円です。

事務室や認定室待合室は2階にあり、労災保険事務や労災患者の認定相談などがしやすいようにしてあります。

1階は、会議室

松浦小には特別教室

松浦小学校の特別教室が完成しました。

鉄筋2階建てで、面積は567平方メートルです。

理科室・図書室・音楽室・保健室視聴覚室など6教室あります。

総工費は、1,860万円で、3分の1を国庫補助金、残りを起債と市費で負担しました。

本年度は、屋内運動場(422平方メートル)を建設することになっています。

いつまでも仲よくしょう

相生町のお別れ運動会

桜も満開した4月4日、相生町民のお別れ運動会が、伊万里保育園で開かれました。

相生町は、昨年10月まで84世帯

293人が住んでいましたが、伊万里川の拡幅工事が進むにつれて、約半数以上のかたが長い間住みなれた町を離れようとしています。



運動会には、毎朝顔を合わせた顔なじみの人たち約150人が参加しました。

住みなれた町や隣り合わせに住む人とも別れ、町は違って暮らしても連絡を密にして元気に暮らそうとおとしよりも若い人も時間の過ぎるのも忘れて楽しい1日を過ごしました

モシモシ短信

無音時間にご注意

ダイヤルが終わっても、しばらく何の音も出ないことがあります。時間にして5~15秒ぐらいですが、これは故障ではありません。機械が相手の番号をさがしている時間です。切らずに、そのままお待ちください。

人権相談所開設

相続や人権・不動産などの問題について相談に応じます。

日ごろ、悩みごとや困っていることがあるかたは、ぜひこの機会をご利用ください。

▷日時 5月18日 10時～15時まで

▷場所 東山代公民館

▷相談担当者 人権よう護委員多久島勝次氏・佐賀地方務局長伊万里支局長ほか職員

▷日時 5月19日 10時～15時まで

▷場所 伊万里商工会議所

▷相談担当者 人権よう護委員安永沢太・菊地俊夫・杉山恵吉・小島満義・高添門司・水上房代の各氏

と佐賀地方務局長・伊万里支局長ほか職員

春の大掃除日程

日	町名	区	域
17	黒川	福田・浦瀉・干瀉・大黒川・奥野・塩屋・小黒川・浦分・黒塩・椿原・花房・畑川内・長尾・真手野	
	大川	宿・片竹・山口	
	東山代	下分・辻の堂・滝川内川内野・日南郷・大久保・宿住・国見	
	伊万里	伊万里町・松島町・陣内・栄町	
18	黒川	清水・横野・立目・牟田	
	大川	戸石川・相の谷・立川旧立川鉱業所	

日	町名	区	域
18	牧島	脇田町・木須町・瀬戸町	
	大川	駒鳴・井手口	
19	二里	内の馬場・金武・作井手・古子・中田・吉野川内	
	大坪	大坪町・立花町・新天町・蓮池町	
	大川	川西・長野・東田代川原	
	波多津	全地区	
20	南波多	古川・笠椎・大川原小麦原・府招上・府招下	
	二里	福母・大里・川東・西八・東八	
	大川内	全地区	
21	南波多	原屋敷・井手野・高瀬	
22	〃	大曲・水留・古里谷口・重橋	

なぜ特殊学級が必要なのでしょう
「あの子は特殊学級に入級しているようだ」とか「世間体があるので特殊学級には入れたくない」などの声をよく耳にします。では、なぜ特殊学級が必要なのでしょう。

憲法や法律で、この教育がどのように考えられているか調べてみますと、憲法第26条や教育基本法第3条に、「国民は能力に応じた教育をうけることができる」といっています。このことは、ただ単に、教育の機会を与えるというだけでなく、教育をうける人の能力に応じた指導をしなければいけないということです。

学校教育法第74条で、都道府県に盲学校・ろう学校・養護学校の設置義務を課し、第75条では、「精神薄弱者・身体不自由者・身体虚弱者・弱視者・難聴者・その他心身に故障のある者には、小学校・中学校・高等学校で特殊学級を置くことができる」と規定しています。

現在、伊万里市には、小学校15学級・中学校12学級の特殊学級が置かれ、46年度は、189人の児童・生徒が、この教育をうけています。

伊万里市の特殊学級は、おもに、

特殊教育



(3)

精神薄弱者を対象として、具体的な物や身近なところから教材を選んでその子の能力にあった指導をしています。

入級してきたときは、元気がなくしょんぼりしていますが、3週間もすると、明るく、いきいきときます。今まであまりしゃべらなかった子どもでも、大きな声で歌ったりはしゃぎ回ったりします。

また、この教育をよく理解しているご父兄のなかには、毎週、花を教室に届けてくださったり、1年間分のぞうきんを自分の手でぬって持ってきてくださるかたもあります。

特殊教育を多くの人々が理解していただくことを願いながら、4年生のMさんが書いた日記の一部分を掲載します。

この子は、2年生の4月から入級してきた子どもです。当時は、自分の名まえの7文字を1つの形として理解し、一つ一つのひらがなとしては、全く、理解していませんでした。しかし、3年生の4月には「きょうあたらしともだちがきました。4にんきました。わたしは土いがっきゆでした。こちょせんせがせんせのなまえをいきました」と、だいたいひらがなも覚え、自分の思っていることを文として表わそうとしています。

4年の4月には「わたしたちの先生は金子先生でした。土井先生は土井学級でした。あたらしいともだちが2人こられました。男の人でした。なかよくしようと思いました」と漢字もはいり、文章としても恥ずかしくないものになっています。もしこの子が普通学級で過ごしていたらたらどうだったのでしょうか。

山代東小学校特殊学級
担任 金子 禎 輔

こどものページ

市民の代表が決まりました

4年に一度の市議員選挙

4月25日、市議会議員の選挙が行なわれ、新しい市議会議員30人が決まりました。

今日は、市議会議員の役目や議会のしくみなどについてお知らせしましょう。

★議員は市民の代表

市の政治は、市民が行なうものです。しかし、市民全部が参加して政治をすることは、とうていむずかしいことです。そのために市民のなかから代表を選んで、その人たちに市の政治をまかせるしくみになっています。その代表が市議会議員です。

日本国民であれば、20歳になると「選挙権」といって、議員などを選

ぶ資格を持つことができます。この人たちが、自分の代表にふさわしいと思う人を投票して決めるのです。

伊万里市の議員は、現在、30人です。議員の数は、「地方自治法」という法律で、その町の人口に応じて人数を決められています。伊万里市は、36人いてもいいことになっていますが、市のつごうでは、人数を減らすこともできるので、昭和42年から30人に減らしました。

★議会の役目

議員が集まって話し合うところを議会といいます。議会は、定例会と臨時会があります。

定例会は、3月・6月・9月・12月の4回開かれます。

議会で話し合う議題は、ほとんど市長が議案として議会に出すことになっていて、市が1年間に使う予算じぎょう、けいかくじぎょう、いんじん、や事業の計画・条例（市民として守ってもらいたいきまり）など、大事な問題を話し合います。会議の間は、議会が話し合って決めます。市長から出された議案が、市民に大きな影響をおよぼすような、重要な議案があるときは、期間を長くします。

臨時会は、災害がおきたり、いそいで話し合う問題がおきたときに開かれます。

また、議会に出された議案を、専門的に検討するために、総務・文教厚生・産業経済・建設の4つの委員会があります。委員会は、30人の議員がそれぞれ4つの委員会に分かれて

青信号を長くして
伊中2年 原由美子

わたしは、大川内町から伊万里中学校に通っています。毎日、玉屋前の横断歩道を渡りますが、ここでいつかは、大きな事故がおきるのではないかと、いつも心配です。

大川内町のほうから、国道202号線に入るときの青信号の時間が、片方にくらべて、あまりにも短いので注意信号なのに飛び出る車をしばしば見かけます。わたしたちは、青になっても安心して渡ることができません。この信号の時間を同じにしてください。



【おこたえ】 市民生活室

伊万里警察署におたずねしたら次のように答えました。

国道202号線の車の交通量が、県道伊万里～武雄線より多いため、国道を優先させていますが、近ごろ武雄の方からの交通量も多くなったため、4月4日から青信号の時間を約8秒長くしました。こんども、交通量の状態をみて信号時間を変えます

います。

議会は、議案のほかに、市民から出された請願・陳情（市民のねがいごと）なども話し合います。現地を調べたり、市民の意見をよく聞いて市民が納得のいく方法を考えます。

なお、市民が選挙で選ぶことができるのは、市議会議員のほかに、市長・県知事・県議会議員・国会議員（衆議院議員・参議院議員）などがあります。

任期はそれぞれ4年間、立候補できる年齢は、25歳からです。ただし参議院議員と県知事は30歳からです。参議院議員の任期は、6年で半数ずつ交替します。



小児マヒ生ワク投与

▷対象者 昭和45年2月1日から昭和46年1月31日までの出生児
▷料金 無料
▷日時と場所
5月12日 黒川出張所(立目校区を除く)
〃 波多津出張所
13日 大川出張所
〃 南波多公民館
14日 松浦公民館
17日 二里出張所(東八谷搦を除く)
19日 東山代出張所
〃 山代出張所
20日 柳井町公民館(大川内・大坪町全域)
21日 婦人会館(瀬戸・伊万里町全域)
28日 婦人会館(補回)
※時間13時30分~14時30分

百日せき 予防接種

▷対象者 昭和45年6月1日から昭和45年12月31日までの出生児
▷料金 無料
▷日時と場所
第2回目
5月11日 東山代公民館 山代出張所
17日 柳井町公民館(大坪・大川内校区)
18日 婦人会館(伊万里・牧島 立目校区と東八谷搦)
※時間 13時30分から14時30分まで
・母子手帳をご持参ください。
・必ず保護者が同伴してください。

妊婦検診と相談

5月11日 9時30分~12時 波多津町小島医院
13時~15時

東山代町内山医院
12日 13時~14時30分 浦の崎社会保険病院
18日 13時~14時30分 南波多町小島医院
大川出張所(相談)

成人検診

▷対象 40歳から64歳までの希望者
▷検診内容 血圧測定・検尿など
▷日時と場所
5月10日 松浦町下分公民館
14日 黒川町浦分公民館
20日 波多津町中山公民館
※時間 13時30分~14時30分

次のかたからご寄付をいただきます。厚くお礼申し上げます。(敬省略)
社会福祉事業費へ
▼香典返しを寄付
〇五千元 井上四郎(南波多町古川 亡父喜義)
〇貳万円 古田常十(大川内町正力坊 亡妻マキヨ)

- 〇壹万円 力武太助(二里町西八谷搦 亡母リツ)
〇六千元 中尾勝(大川町川西 亡母サミヨ)
〇壹万円 多久島フヂヨ(東山代町長浜 亡母キク)
〇壹万円 松尾邦忠(松浦町下分 亡父忠一)
〇壹万円 江頭福次郎(伊万里町下土井町 亡母サキ)
〇壹万円 緒方俊夫(大坪町白野 亡父常雄)
〇参万円 岩永シズエ(山代町波瀬 亡夫貞)
〇壹万円 梶山昭四(立花町東田 亡母ヒモ)
〇五万円 力武保(木須町木須西 亡父与市)
〇五千元 小嶋権三(黒川町幸田 亡母ミキ)
〇参千元 栗田梅次郎(大川町川西 亡長女ハツエ)
〇六千元 中野秋次(山代町峰 亡母ミヨシ)
〇八千元 松尾平次(木須町木須西 亡母チモ)
〇五千元 瀬戸サク(東山代町里 亡夫喜左エ門)
〇五千元 篠崎建夫(波多津町辻 亡長男建久)
〇壹万円 斉藤隆子(南波多町府招上 亡母トミ)
〇壹万円 西原幸広(東山代町 里亡祖母ミナ)
〇壹万円 西田三郎(東山里町元町 亡母ツネ)
- 代町滝川内 亡母ナツ
〇五千元 近藤泰広(伊万里町下松島 亡父安市)
〇壹万五千元 堤万喜造(大川町立川 亡妻マツヨ)
〇五千元 早田シズ子(瀬戸町漁港 亡長女美津代)
〇貳万円 小旗俊爾(黒川町真手野 亡妻美佐保)
▼篤志寄付
〇五百円 匿名(伊万里警察署経由)
〇五千五百四拾参円 匿名
- 〇壹万円 斎藤誠(南波多町府招上 亡母トミ)
(累計七六三万二七〇〇円)
市庁舎建設基金へ
▼香典返しを寄付
〇貳万円 松尾邦忠(松浦町下分 亡父忠一)
▼篤志寄付
〇参万円 古竹藤枝(東松浦郡浜玉町浜崎)
〇壹万円 松本光代(東京都目黒区柿ノ木坂牧野方)
〇六千元 中島啓明(大坪町白野)
江本広司(伊万里町東新町) 岩下勉(二里町瑞穂町) 献血謝礼金を(累計一五一万八〇〇〇円)
- 〇壹千八百円 竹内ヤエノ(松島町 老令年金受給を感謝して)
〇五千元 原吾一(立花町見舞返しとして)
(累計二九五万二二三三円)
教育振興奨励基金へ
▼香典返しを寄付
〇六万円 岩永シズエ(山代町波瀬 亡夫貞)
〇参万円 大久保隼介(大川町戸石川 亡母カド)
〇壹万円 吉富安彦(二里町中田 亡父好次)
〇貳万円 犬塚芳一(伊万里町元町 亡母ツネ)
- 〇ゆで卵 一冊 著者玉置光(山梨県甲府市屋形三のの一の三 玉置光)
〇明正会志 一冊 著者赤司卓治(逗子市久木三の二の一四 赤司卓治)
中央公民館へ
〇電池掛時計 一個(伊万里洋裁学級生一同)
昭和46・4・20現在

