

広報

いまり

市の人口

11月1日現在

総人口 59,561人

男 27,907人

女 31,654人

世帯数 14,755世帯

昭和29年8月19日
第3種郵便物認可

毎月1日発行 定価1部5円 昭和46年12月1日 伊万里市役所秘書企画課発行

No. 214



伊万里みかん、いまが最盛期

伊万里みかんの主体をしめる温州みかんは、いまが出荷の最盛期。一つ一ついねいに摘み取られたみかんは、つぎつぎに選果場に送られ貨車積みにして、東北・北陸・関東一円へと出荷されていきます。

現在、市内のみかん農家は、約2,700戸・1,200ヘクタールのみかん園から、およそ1万1,000トンを生産していますが、そのうち90パーセントが、3月中旬ごろまでに出荷されます。

(上の写真は、11月19日、大川内町正力坊の古田香橘園で写したものです。)

広報こよみ

- 1日～31日 歳末たすけあい運動
- 10日 定例市議会招集
- 12日 市内一周駅伝競走
- 14日・28日 交通事故相談日
- 16日 法律相談日
- 28日 執務納め

確かめよあなたの速度と車間距離

12月

市庁舎の用地造成など可決

第4回臨時市議会ひらく

第4回臨時市議会は、11月12日招集、中高年令者の雇用対策として実施する特定地域開発就労事業費や、坂口～脇田線の追加事業などの一般会計補正予算と立花台地に建設する市庁舎の建設用地造成工事請負契約に関する議案を審議・可決しました。そのあらましは次のとおりです。

◎昭和46年度一般会計に 3,369万円を追加、予算総額は35億 1,150万円になりました。

こんどの補正は、中高年令者の失業対策として、こんど新たに設けられた特定地域開発就労事業に要する経費や、坂口～脇田線の立体橋建設費などの追加がおもなものです。

▶労働費に 636万円を追加しました
これは、10月1日から施行された「中高年令者等の雇用の促進に関する特別措置法」に基づいて実施する特定地域開発就労事業に要する経費 726万円の追加と、日雇労働者の就職特別支度金 300万円のうち、不用額の90万円を減額したものです。

特定地域開発就労事業は、産炭地や過疎地など、中高年令層の就業が困難な地域を、国が指定し、公共事業を実施することによって失業者を救済しようとするもので、伊万里市もこの指定を受けました。

事業は、ことし11月から来年3月までに、延べ 1,700人ていどの中高年令の失業者を雇用、現在開発を進めている国見台運動公園に園内道路(幅4メートル・延べ 500メートル)を建設します。

また、日雇労働者の就職を進めるため、7月から9月までの間に就職したかたに、1人5万円の就職特別支度金を支給することにし、60人分 300万円を計上していました。

しかし、期間中に就職したかたが 42人であったため、18人分・90万円を減額したものです。

▶土木費の追加は、開通を急がれている坂口～脇田線の工事に対して国が景気浮揚対策として追加認容する見込みがついたため 2,838万円を計上、筑肥線にかかる立体橋の上部工の一部を建設することにしたものです。下部工は、すでに工事に着手しています。

なお、この補正財源には失業対策事業に対する高率補助 130万円・特定地域開発就労事業に対する国庫負担金 407万円・街路事業補助金として 1,892万円・市債 940万円を当てています

◎市庁舎建設用地の造成工事を始めることになりその請負工事に関する議案を

可決しました。

市庁舎は、立花台地に建設することになっていますが、この事業は立花台地開発基本計画にそって施行するもので、行政業務用地17万 8,000平方メートルのうち、市庁舎建設に必要な3万平方メートルを、3,990万円をかけて、来年3月までに造成することになりました。

なお、市庁舎は、昭和48年度完成をメドに、現在、基本設計などの作業を進めています。

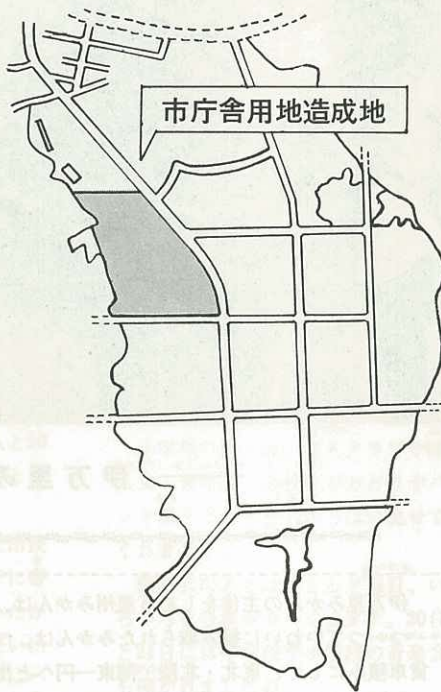

いろいろな異物がはいってくるのは、世の中の進歩ではなく、それはむしろ政治の貧困にほかならない。

専業の農家が他の産業と格差のないようにするには従来のごまぎれのたんぼを大型機械のはいりたんにほ場を整備しなければならぬが、そういう場合でも何割かは転作しなければ制度の利用が認められないのであるから、いくら整備しても虫食い状態はなくなるまい。

先般テレビで、石原慎太郎氏と田英夫氏が政治討論をしていたが、二人とも一致して日本の政治には「哲学」がない。その場限りの場当たりの政策が横行しているのではないかといつていたが、農業政策でもはっきりとした見通しのもとにここはこう、という指示はなく、地方では全体の情報がわからないまま、制度だけは利用しておったほうがいいのではないかと受け入れられている状態である。

敗戦後、もうそろそろここらで、日本の風土にあった政治哲学が見出されなければ国民が右往左往してしまっておそれがある。

来年から児童手当を支給

18歳未満児のうち3人目から

待望の児童手当制度が、いよいよ来年1月から発足することになりました。

この児童手当は、さきの国会で成立した、児童手当法に基づいて支給されるもので、国・県・市や事業主が費用を持ちあい、児童を養育する人に児童手当を支給することによって、家庭生活の安定と、次代の社会をにう児童の健全育成・資質の向上を図ることを目的としています。

▶児童手当を受ける人

児童手当を受けるのは、18歳未満の子どもを3人以上養育していることが条件で、そのうちの義務教育が終わる前の児童に対して支給されます。

▶児童手当の支給額

児童手当は、3人以上の子どものうち、出生順にかぞえて3人目以降の義務教育終了前の児童1人につき月額3,000円を支給します。

しかし、はじめの2年間は、支給対象者を次のように、段階的に広げていくことになっています。

- 47年1月～48年3月までの間は5歳未満の児童。
- 48年4月～49年3月までの間は10歳未満の児童。
- 49年4月以降からはじめて義務教育終了前までの児童に支給されることとなります。

▶来年1月から支給される人

昭和47年1月1日現在、18歳未満の子どもが3人以上いて、そのうち5歳未満の児童(42年1月2日以降に生まれた者)のいる世帯です。

▶例記すると次のとおりです。

□でかこんだ児童が支給対象者で、その数に3,000円をかけた数が月の支給額です。

- 10歳 7歳 □4歳 □1歳の場合
3,000円×2人=6,000円
- 16歳 10歳 7歳 □4歳の場合

3,000円×1人=3,000円

- 19歳 15歳 10歳 6歳 □2歳の場合

3,000円×1人=3,000円

- 18歳 10歳 3歳の場合

第1子が18歳ですから支給対象になりません。

▶手当の支給時期

毎年2月・6月・10月の3回支給です。ただし、来年1月と2月分は3月に支給される予定です。

▶手続き方法

市役所市民課または各出張所の窓口で受け付けます。該当するかたは印鑑と厚生年金・船員保険の加入世帯は証書を持って窓口で申請してください。詳しいことは市福祉事務所社会児童係におたずねください。

好評だった市内めぐり

来年度は年4回実施も検討

「市内施設めぐり」は、市民の皆さんが、市政の現状や市内の公共施設などの状況を自分の目で見、耳で確かめ、少しでも市政をご理解いただくために、昭和41年から毎年300人を募集して実施



していますが、年ごとに応募者もふえ、市民皆さんの好評を得ています。本年度は、さる11月15日実施を最後に、全部終了しましたが、来年度

は、皆さんの期待にこたえるように募集人員を大幅にふやすことも検討しています。なお、来年は第1回目を5月に予定しています。

すこし時代がかった言いかたかも知れないが「豊葦原ちい穂秋のみず穂の国」から純粋の農家のたたくまが失なわれつつある。農家のわらぶきの屋根が洋瓦に変わり、雨戸や障子がサッシに転じてゆくのは世の中が進歩しているのだから、やむを得ないとしても、一面にひろがるがね色の稲穂の中に、いろ

ものである。ところが、今はがねの波の中に転作の野菜や休耕田の雑草などで緑色の斑点ができ、中には松やその他の庭園木まで植えられてせつかくの風景がしゃ断されその上やたらに大きな広告塔がたんぼのあちこちに立てられていて、かみの句を考えている間に、もう全く異質の景色が目にはいつてくる。

むかしは晩秋に肥後路や筑後路の旅をすると、こがね色の稲穂の波が車窓いっぱいに広がって、豊かな秋のみのりを感じ、俳句でもつくりたい思いにかられた



社会から尊ばれる人になろう

市老人福祉大会ひらく

「老人に健康と生きがいを、伊万里市老人福祉大会（伊万里市老人クラブ連合会主催）が、11月16日、市民会館で開かれました。

市内各町の老人クラブから会員約1,200人が参加し善行のあった1団体3人を表彰、意見の発表や老人クラブ員の手おどり詩吟、婦人会員のおどり、中田秀朗一座の浪曲・舞踊を楽しみました。

小杉貞治会長は、「老人の福祉に対する国や県の施策は、年とともに強化され、わたしたちはいい時に生まれたことを喜ばなければならないわたしたちは互いに励まし、助けあって長生きし、地域社会から尊ばれる人となり、友愛の心でつき合いを高めていこう」と呼びかけました。

このあと、82歳の高令でありながら病床の妻をいたわり、余暇をみては商品の袋作りなどに精を出し、その収益を老人クラブや公民館・交通事故遺族会などに寄付された松島町の松原正市さんや毎月6回、上伊万里駅の清掃作業を続けておられる大坪町六仙寺老人クラブ上伊万里駅清掃奉仕班などを表彰しました。

また、大会に出席した竹内市長は「いままで夏は暑く、冬は寒い会場で皆さんは大会を開かれ、たいへん不自由をおかけしました。皆さんのご協力によりまして冷暖房完備の市民会館が完成し、これからは心のよりどころとしてご利用いただき、いつまでも健康で長生きをしてくだ

い」と、これまでの苦勞をねぎらい激励しました。

意見発表では、伊万里中学校2年

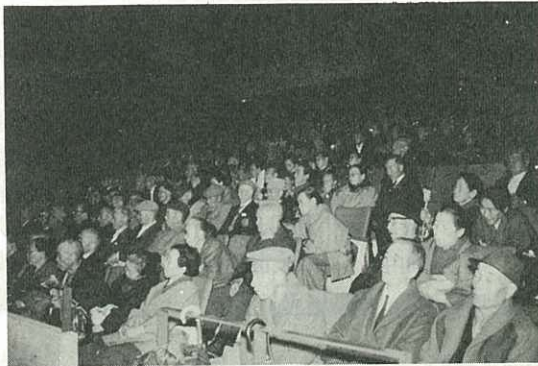

▷会場をうめたおとしよりたちく

生の黒木まりさんが、「最近、82歳になるおばあさんを亡くし、伊万里向陽園を慰問しています。お年寄りに接し、いろいろなお話をしているうちにお年寄りに対する考え方がかわってきました。

「なま物」は捨てないで!!

立花台地の捨場は不燃物だけを

家の新改築などで、不用になった土や燃えないものは、立花台地の不燃物捨場に捨てていただくことにしていますが、最近、そのきまりを破って、なま物やせんのくずなど燃えるものまで捨てる人があって処理に困っています。

燃えるものは区分して、桶久のごみ焼却場へ運んでください。

なお、材木など大きなものは管理人にたのみ、指定されたところに捨ててください。

また、不法投棄や危険防止のためこんごは市職員が管理に当たるほか夜間、捨場への立ち入りを禁止しま

お年寄りがどうしたらバラ色の生活をしていただけるか、わたしたちは本気になって考え、実行にうつすことによってお年寄りに生きがいを与えよう」と訴えました。

また、老人クラブから大川町老人クラブの池田武さんが、「強いからだ若い心が長生きの秘けつ。これからは老人クラブの仲間を通じて新しい人生の再出発をしよう」と呼びかけ、波多津町老人クラブの小杉ツサさんは、「70歳になり、頼まれて地元小学校の休日日直を引き受けて勤めている。年をとっても健康が許す限り働こう」と働くことの喜びを訴え、会場をうめたお年寄りに深い心の喜びを与えました。

午後からの演芸では、年を忘れて大声をあげ、数かずの催し物に拍手をおくっていました。

しかし、わたしたちは、このように健康で恵まれたお年寄りの影に一人暮らしの老人や寝たきりの老人がひっそりと暮らしていることを忘れてはならないと思います。その不幸な老人にも、みんなであたたかい手をさしのべてあげましょう。

す。ご協力ください。

塩の効用

調味と調理に

- 料理に甘味をきかすには、必ず砂糖を先に入れてよく浸透させあとから少量（0.5～0.7%）の塩を入れると甘味がよくひき立ちます。
- 吸い物や煮物の場合、しょう油だけとせず、塩8分・しょう油2分の割合で加減すると味が淡泊でおいしく、それに経済的。

交通事故防止

パンフレットできる

市の交通対策協議会は、このほど「交通事故防止はみんなの力で」というパンフレットを1,000部つくり婦人会など関係団体に配布しました。パンフレットには、安全運転6か条や、運転者の遵守事項・追突事故防止のために・安全な追い越しの方法・踏切での注意事項・徐行する場

所・駐停車禁止の場所・歩行者の遵守事項・家庭での注意など、交通安全に必要な事項をのせています。

また、黒田節や串本節・わたしの城下町・港町ブルース・とおりゃんせ・まつの木小唄・ドリフのズンドコ節など、交通安全の替え歌もつけています。



残部は、ご希望のかたに、市民課窓口で渡しています。

広域圏のまちを訪ねて

(3) 生月町

めざすは「漁業と観光の町」

平戸口から「いきつき丸」に乗っておよそ1時間30分。生月町は、平戸島の西北14キロメートルの海上に浮かぶ、人口およそ1万500人の島の町。大型遠洋まき網漁業の基地としてその名は高い。

東側のゆるやかな傾斜地に、集落や耕地が開け、西側は、玄武岩の断がいがそそり立ち、玄海の荒波をうける自然の防波堤となっている。

この町は、古く享保年間から明治初期にかけて、西海捕鯨の基地として繁栄したといわれ、今も島の北にある御崎浦には、往時の捕鯨基地跡が見られる。

また、この島には、いたるところキリシタンの聖地があり、古くからかくれキリシタンの町として知られている。なかでも、平戸島と生月島の間に浮かぶ、中江の島は、生月のキリシタン・リーダーなどが処刑されたところで、聖なる無人島とされている。

町の基幹産業は、もちろん漁業である。農業は、島特有の耕地に乏しく、米の自給率は3分の1でいどと低い。

したがって、漁業の好不況は町の経済を大きく左右するが、町の財政事情を見ると、年間予算がおよそ5億5,000万円。うち自主財源は37パ



ーセントと高い比率を占めている。

産業の中核となっているまき網漁業は、生月・館浦の両漁港を基地として100トン級の母船を中心とする1統7隻・70人乗りの船団18統が活躍しており、アジ・サバを求めて東支那海や、遠く北海道沿岸にまで出漁、年間50億円ちかくを水揚げしているといわれる。

月1回の帰港時には、大漁旗をひるがえした漁船団が港にひしめきあい、町は下船した乗組員で活気にあふれるという。

しかし、このまき網漁業も、近年

は不漁が続いており、町では、資本力の強化・新しい漁場の開拓などこんごの対策を検討するほか、漁船の大型化に備えて、漁港の拡張整備を急いでいる。また、沿岸漁業については、毎年1,500個の魚礁を投入するなど、その振興に力を入れている。いっぽう、産業振興とならび、道路整備や教育施設などの充実にも精力的に取り組んでいる。

なかでも、この町の自慢は、45年に完成した県下のデラックス中学校と、ことし8月完成した福祉センターである。中学校は、総工費2億5,000万円をかけ、体育館・プールのほかテレビによる視聴覚教育施設も完備している。

福祉センターは、鉄筋3階建てで老人・児童室のほか、公民館・体育館を備え、おとしよりから子どもまで、町民が気軽に利用できるように設計されている。

道路は、離島という不利な条件のため、財政負担が大きく整備が遅れている。県・町道とも40%でいどの改良率であるが、町の随所に改良工事が進められており、その努力がうかがえた。

こんごは、漁業振興とあわせ道路整備を進めるいっぽう、恒久的な水源を確保するため多目的ダムの建設医療機関の充実・生月架橋の建設による観光開発を図ろうと、広域事業に大きな期待をよせている。

男子は伊万里市が優勝

第7回市郡対抗陸上競技大会

第7回佐賀県市郡対抗陸上競技大会(主催=伊万里市・佐賀新聞社)は、11月14日、13市郡の選手約250人が参加して国見台陸上競技場で行なわれました。

ことし最後の陸上競技会とあって各選手は郷土の榮譽をかけて力いっぱい技を競い、7種目に8つの大会新記録・2種目に2つのタイ記録を出しました。

総合では、男子が伊万里市・女子は、鳥栖市が優勝しました。

なお、伊万里の女子は、5位にとどまりました。

成績は次のとおりです。

[大会新記録]

○男子

- ▷ 800メートル
 - 山津和彦(三養基郡) 1分59秒9
 - 野口好孝(佐賀郡) 同タイム
- ▷ 走り幅とび
 - 池田明広(佐賀市) 7m23
- ▷ 三段とび
 - 納所義文(伊万里市) 14m05
- ▷ 砲丸投げ
 - 土師進(佐賀市) 13m81
- ▷ 円盤投げ
 - 土師進(佐賀市) 39m84
- 女子
- ▷ 800メートル
 - 永尾紀代美(杵島郡) 2分23秒7
- ▷ 400メートルリレー
 - 佐賀市チーム 51秒5



[大会タイ記録]

- ▷ 女子 100メートル
 - 古瀬倫子(佐賀市) 12秒9
- ▷ 女子走り高とび
 - 田中千明(杵島郡) 1m40

公聴会はとりやめ

都市計画に基づく用途地域や準防火地域の素案に対して意見を述べていただくため、11月19日、公聴会を開くことにしていましたが、市がしめた期限までに公述申出がなかったために、公聴会は開かれませんでした。

こんごは、素案に基づいて、原案を作成し、皆さんに縦覧したうえで県知事に申請することになります。

県知事の承認しだい公告し、そのときから効力を発生します。

モシモシ短信

結婚式や入学・卒業などの祝電をうつときは「配達日時指定」扱いにすると、希望する日時に配達されます。配達日の10日前から受け付けてくれます。

料金は、電報料のほかに10円です

岩栗橋のかけかえ始まる

4トン車以上と歩行者は迂回路を

岩栗橋が、伊万里川改修のためにかけかえられることになり、先月から通行を禁止したため、次のとおり車両や歩行者の通行を制限しています。ご協力ください。

- ▷ 4トン以上の車両=迂回
- ▷ 4トン未満の車両=下流にかけられた仮橋を通行できます。
- ▷ 歩行者=下流の公園橋を通行してください。仮橋は通行できません

岩栗橋付近の進行図

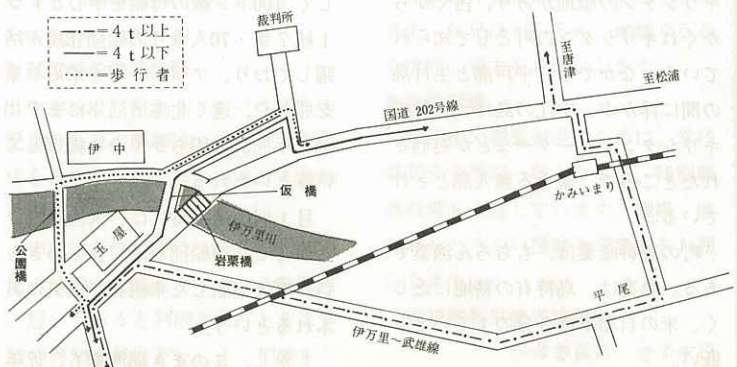

老人医療費助成とは

立花町渚 一老女

このごろ、七十歳か七十五歳以上の老人には医療費の助成があると人づてに聞いた。眼が不自由でありよくわかりません。ご面倒ですが内容をお知らせください。

〔おこたえ〕

福祉事務所長

老人の医療費助成については「広報いまり」十月号に、そのあらましをお知らせしましたがその時点では手続きなど、具体的な方法が決まっていなかったため詳しくお知らせできませんでした。そのため、現在、民生委員などを通じて周知をはかっています。医療費の助成を受けられるのは、七十五歳以上のかたで、十月一日から適用されています。病院などで治療を受ける



と、健康保険を適用しても一部負担金を支払わなければなりません。その一部負担金のうち、二割を県と市で負担することにし、本人負担を一部に軽減したものです。しかし、病院などに、その二割分だけ差し引いて支払うことはできません。したがって、一応は一部負担金の全額を支払い、助成される分はあらためて市に請求してください。助成金の請求は、市役所の市民課・出張所で交付する「老令者医療費助成申請書」を病院に提出し、一部負担金として支払った金額や内容を、一か月分まとめて記入してもらい、あらためて市民課が出張所の窓口申請していただくことになっています。助成金は、申請書の内容を審査したのち、市から支払うこととなります。

年賀状は22日・小包は15日まで

年賀状は、12月22日までにお出しください。12月15日から取り扱います。遠方あてのものは、なるべく早くお出ししょう。

差し出すときは、伊万里市内あて県内あて・その他の地区と3つに区分し「当市内あて年賀」「自県内あて年賀」「年賀」と書いた紙片をおもてにつけ、べつべつにひもで束ね

て出します。

小包は、15日までです。荷札をつけてお出ししょう。また、小包には「小包はがき」を利用すると便利です。

年賀状には、あて名にも、あなたの住所にも郵便番号を書いてください。郵便番号を書くとも道府県名は省略してもさしつかえありません。

＊赤の点滅灯

2基できる＊

市交通対策協議会は、11月上旬に大坪町白野バス停留所前（国道202号線）と、木須町くりさき入口（国道204号線）に赤の点滅灯を取り付けました。

この2か所は、市内のうちでも最も事故の多いところで、地元の交通安全協会は、これ以上の事故はごめんだと同施設の設置を強く望んでいました。

なお、この施設を建設するときには、子どもを交通事故でなくしたご家族のかたからの、寄付金もふくま

れています。

消費者通信

電気毛布はかけ干しに

電気毛布をぬらしたときは、必ずかけ干しにします。

ぬらしても完全防水してあり発熱線まで水分がしみこむことはありません。しかし、アイロンなどは使わないようにしてください。故障の原因になります。

市政モニター随時通信

◎自治省の調査結果によれば、全国の市町村で、住民税の超過課税をしていた569市町村のうち496市町村が超過課税を廃止して標準税率を採用し、62市町村が軽減措置をとった。この結果、現在、超過課税をしている市町村は73団体あり、これらは赤字団体で、財政再建の途中か、あるいは超過課税について独自の軽減計画を持っているところが多く、48年度までには、このほとんどが標準税率にふみきるだろうと自治省は発表している。

伊万里市の場合、超過課税をしているのか、そうでなければどのような税率か。

〔おこたえ〕

伊万里市の住民税は、標準税率を採用していますので、超過課税をしている73市町村にはありません。税率は、地方税法第310条により人口5万以上50万未満の市であるため、個人均等割は400円です。

所得割は、地方税法第314条の3に基づき所得額に応じて100分の2から100分の14の範囲で課税しております。 税務課長

滝野校に平均台など贈る

九電がサービス月間に

九州電力株式会社伊万里営業所は

10月28日、滝野小中学校（川久保寿



▷古い電柱で平均台をつくる九電の人たち◁

郎校長・生徒 199人)に、古い電柱でつくった平均台（長さ6.20メートル高さ50センチメートル）2基と電線を巻くドラム5個を贈りました。

同営業所は、九電サービス月間の行事として贈ったもので、所員約10

人が汗を流しながら約2時間かけて平均台の穴を掘り、すえつけました。

体育の時間で運動場に出ている生徒たちは、出来あがるのを待ちかねていたかのように平均台に飛びのったり、自分の背たけほどもあるドラムの上に乗る、たくみに足で回しながら歓声をあげていました。

滝野校区は、辺地校で、遊園地など、子どもの遊ぶ施設が少ないため放課後にも学校の鉄棒や、ブランコすべり台で遊ぶ子どもが多く、平均台とドラムがふえたことで、子どもたちは大喜びでした。

同営業所は、昨年黒川小学校立目分校に図書などの贈り物をしていま

一人一人を生かすために

いかにひ弱くとも、せいっぱい生きようとするこの子らに、光と希望を与えてやるためには、どうしたらよいだろうか。

人格としては、いささかの弱点を持たないこの子らに、社会の一員としてあたたかく受け入れてやるための道はどこにあるのだろうか。

このような、幾多のむづかしい問題をかかえながら、市民の皆さんや関係機関・団体など、地域あげでの協力によって、すべての障害児が適正な就学ができ、幸福であるようにと念願して就学指導に努めています

▶3歳児検診

3歳児になると、精神面の発達や言語・聴覚・その他の諸機能の欠かんとことからの発見も可能になります

このことから、毎年実施されている3歳児検診では、健康状態の診断にとどまらず、精神面をはじめ、いろいろの障害について診断し、その子に応じた指導助言と、早期治療の手だてをするようにされています。

市内の受診率は、45年度78.4パーセント・46年度80.1パーセントとだんだん向上していますが、まだ一般



には徹底するまでにはいたっていません。

また、最近の検診結果では、身体面の問題児が8パーセント・精神面の問題児が7パーセントとなっています。最近、精神面での問題児がふえつつあることに注意し、健康な子に限らず、障害の疑いのある子についても、積極的に受診されるようにおすすめします。

▶就学時の健康診断

小学校で教育をうけているころの児童の心身の影響は、将来の人間形成を大きく左右するたいせつな時期です。

市内の各学校では、12月中旬に新入児の検診を実施しますが、心身障害の疑いがあると判別されたときは学校や専門委員などと、よく相談をし

て、早期治療のための教育措置を講ずるようにしてください。

▶就学猶予・免除の指導

心身障害児として、小中学校教育の免除や、猶予をうけたものは、46年度だけでも4人います。大半は施設や学園に収容されていますが、在宅児については、精薄相談員・福祉事務所・所属学区の教師などが訪問指導し、教育の機会を与えるように配慮しています。気軽に相談してください。

▶特殊学級への完全就学

市では、判別・就学指導・啓発の各部会で、障害児の適正な判別と入級指導に努力しています。

特に、精薄の疑いのあるものについては、特殊学級への完全入級により、教育の実をあげたいと思っています。父兄はもちろん、地域ぐるみの理解と協力をお願いします。

▶進路指導

精薄者の職業安定のために、学校職業安定所が一体となって、特別職業指導を実施しています。職場・地域のあたたかい援助とご協力をお願いします。

市特殊教育推進協議会

指導委員長 金子末松

軽自動車で7,500円

今月から自動車に重量税がかかります

12月1日から、ほとんどの自動車に「重量税」が課税されることになりました。

この自動車重量税が設けられたのは、自動車の急増に対して、道路整備などが追いつかず、交通マヒや交通事故などが多発し、大きな社会問題になっています。そのためこの重量税を財源にして、道路などの整備を進めようとするものです。

▶課税される自動車

道路運送車両法によって車検を受ける自動車と車両番号の指定を受ける軽自動車です。

ただし、次の自動車は課税されません。

- 大型特殊自動車（ブルドーザ・ホークリフトなど）
- 11月30日までに車両番号の指定を受けたことのある軽自動車（中古の軽自動車）
- 車検および車両番号の指定を受ける必要のない小型特殊自動車や原動機付自転車（125cc以下のバイク）

▶納税時期と方法

車検自動車は、陸運事務所では検査を受けるとき、軽自動車は使用届出をするとき、税額に相当する「自動

車重量税印紙」を納付書にはりつけ陸運事務所の窓口で納付することになっています。

なお、印紙は、自動車重量税専用になっています。納税するときによく確かめてからご使用ください。

▶印紙の購入先

自動車検査登録印紙売りさばき所や車検場のある集配郵便局または切手・収入印紙売りさばき所で販売しています。

▶税率 税率は、自動車の種類・重量によって、次のように定めてあります。

定員10人以下の乗用自動車

○車検の有効期間が2年の自家用自動車

• 車両重量が0.5トンまでのもの 5,000円

• 車両重量が0.5トンを超えるもの

5,000円にその端数ごとに

5,000円を加えた額

○車検の有効期間が1年の営業用自動車

• 車両重量が0.5トンまでのもの 2,500円

• 車両重量が0.5トンを超えるもの

2,500円に、その端数ごとに2,500円を加えた額

乗用自動車以外のもの

○車検の有効期間が2年の消防自動車・散水車など。

• 車両の総重量（車両の重量とその車両の最大積載量・乗車定員に55kgをかけた重量の3つの重量をあわせた重量）

• 1トンまでのもの 5,000円

• 1トンを超えるもの 5,000円

にその端数ごとに5,000円を加えた額

○車検の有効期間が1年のトラック（ダンプカー・トレーラー・コンクリートミキサーなど）およびバス（観光バス・路線バス・定員11人以上のマイクロバスなど）

• 総重量が1トンまでのもの

2,500円

• 総重量が1トンを超えるもの

2,500円に、その端数ごとに

2,500円を加えた額

2輪の小型自動車

○車検の有効期間が2年の自家用 3,000円

○車検の有効期間が1年の貨物

1,500円

軽自動車

○3輪以上のもの 7,500円

○2輪自動車 4,000円

詳しいことは、陸運事務所か税務署におたずねください。

＝税務署だより＝

源泉所得税の納付は、常時10人未満の事業所などは、税務署長の承認を受けると次のように、年2回の納付でよいことになっています。手続きも簡単ですからぜひご利用ください。

▷納付方法

• 1月～6月分までを7月10日まで

• 7月～12月分までを1月10日まで

この承認申請は、税務署管理課で受け付けます。

開局100年を迎える伊万里局

伊万里郵便局が、延命橋のもとに郵便取扱所として開局以来、12月25日で100周年を迎えることになりました。

現在、伊万里郵便局で取り扱われる郵便の量は、1日約1万1,000通、為替貯金の受払額は、年間、55億円

簡易保険契約高は約30億円に達しています。局では、この100周年を記念して、伊万里郵趣会の協力を得て1月下旬、郵便切手の展示会を開くほか、現在、発行されている郵便切手アルバムを発行することになっています。

イギリスの古都ロンドンから南へ
の車窓風景はすばらしかった。

中世風の塔のある教会、赤レンガ
の民家、納屋のある農家、あひらの
遊ぶ小川、リンゴ・ホップ園、麦畑
牛・羊の群れる牧草地、そのまわり
にはプラタナスのつやなる林、そし
てポプラははいていてとして並木を連
ね、ヒースの茂る沼の水面にその緑
をあざやかに映していた。

鈍色(にびいろ)のドーバー海峡
は急に冷えこんだが、北フランスの
平原には松林なども続き、ときとし
て白亜の古城が顔を出してはアッと
いう間に消えていく。

やわらかい日ざしが暮れそめるこ
ろ、一日の仕事を終えて家路をたど
る農夫の姿にも詩情がただよって
いた。

山々かすみ 入相の
鐘は鳴りつつ野の牛は
静かに歩み 帰りゆく
耕やす人も うち疲れ
ようやく去りてわれひとり
たそがれどきに残りけり

(グレー)

毎日、美しいものに目をやる人た
ち、たとえば夕べの「晩鐘(ばんし
ょう)」に祈りを捧げてこの大地に
たたずむ農民夫婦の敬謙な光景を自
分の家にある絵のように利用できる
このあたりの人たちの何と幸福なこ
とではないか。あのルーベンス(フ
ランドル)、コロー(フランス・風

景画家)、ミレー(フランス・農民
画家)たちを育てあげたのは、きつ
とこの牧歌的風景にちがいない。

地中海沿岸の商店街は正午から4
時ごろまで全店がシャッターをおろ
してしまふ。買いものしたい人は
その間にウインドウの商品——イタ
リアでは皮製品が有名、くつやカバ
ン・ハンドバック・皮手袋・小物類
など質もよくデザインも最高、カメ
オ(貝細工)のブローチ、名画の複

ヨーロッパの旅

牧歌的田園風景

ロンドン～パリ

伊万里商業高等学校・田中勲教諭

製、ミラノのパイプ——をよくにら
んでおいて開店と同時にはいりこむ
店内ではウインドウにあるものだけ
が売られていて、日本のように「も
っと良いものはないかね」とひやか
しにはいることははやらない。「ヨ
ーロッパでは、一度店にはいれば必
ず買うお客さんだよ」とは同行の通
(つう)の語るところであった。

民謡の里ナポリは、ジェノバとど
もに公害になやまされている。その
海浜にはサンタルチアの教会もあつ
て、近くの半島にはソレント、その
延長上の海面にはタンゴの島カブリ
が絶景を浮かべている。

夜、空気が非常に澄んでいるのか
火星が手にとるような近さで輝いて
いた。

エーゲ海からアテネ上陸。ここの
港町では夜市が開かれ、商人だけ
なくイマリの朝市のように一般家庭
の主婦も安くてイキのいい魚を買い
に集まる。タコ・イカ・カキ・ウニ
ナマコなど。おもしろいことにはハ
カリをもった警官が量目のごまかし
のないように見張りに立つことにな
っていた。

タベルナ(食堂)でのブドウ酒は
シブ味があつてうまいが、料理はオ
リーブ臭く、香料も強すぎてあまり
いただけない。

イタリア人は愛きょうのある目と
段のあるローマ鼻が多いが、この国
はおデコから下に向かって垂線をお
ろしたようなギリシア鼻と鋭い目の
人が多く、ピーナス(美の女神)の
妹のような娘たちがジーバン姿で狭
い道をかっ歩していた。

石の文明ギリシアは、どこの町で
も山上に神殿をもっている。首都ア
テネのパルチレン、オリンピアのゼ
ウス、デロスのアポロンなど、その
白大理石の神殿が荒涼とした山上に
2,000年の歴史を今にとどめている

この神がみの国を離れ、トルコへ
向かう船が夕映えの名所スニオン岬
にさしかかったころ、あかね色の空
を背景にして、列柱だけのシルエット
が静かに過ぎていった。

＝記事訂正とおわび＝

11月1日号の記事のうち、次のよ
うにあやまりがありました。おわび
して訂正します。

- ・6頁「知っておこうプロパンの知
識」欄の白灯油の記事のうち99K
100Kとあるのは、いずれもℓの
あやまりです。
- ・11頁「善意の灯」欄のうち、教育
振興奨励基金へご寄付をいただいた
「船屋町 前田利明」とあるのは
「前田利昭」のあやまりです。

・12頁 こどものページ本文中、右
欄上から3行目の幸(みゆき)橋

とあるのは「さいわい」のあやま
りです。

** サービス電話のご利用を **

伊万里電報電話局は、利用者の皆
さんのために、いろいろなサービス
電話を設けています。

9月1日から、いままでのじよう
ずな電話のかけかたや、電話料金な
どのほか、市役所からのお知らせと
して健康相談日・交通事故相談日な
どいつでも聞けるようにしてありま
す。

電話番号は7171番です。料金は
りません。

なお、ほかにも次のようなサービ
ス電話があります。

- ◎故障のとき 113番
- ◎時刻を知りたいとき 117番
- ◎天気予報 177番

ただし、時刻と天気予報は有料で
す。

昭和46年分
年末調整説明会開催

伊万里税務所は、次の日程で昭和46年分の年末調整説明会を開きます。徴収義務のある各事業所など、担当者は出席してください。

▶日時

12月6日・7日の2日間

時間はいずれも 9時30分～11時30分までと、13時30分～15時30分までの2回

▶場所 伊万里税務署会議室

なお、すでに申告している徴収義務者には通知されていますが、申告していない事業所などは、通知のいかにかわらず出席してください

妊婦検診と相談

12月14日 9時30分～12時

波多津町小島医院

13時～15時

東山代町内山医院

21日 13時～15時

南波多町小島医院

大川出張所(相談)

インフルエンザ予防接種

▶対象者 10月1日現在で満2歳以上のかた。

▶料金(1回につき)

・2～6歳未満 無料

・6～15歳未満 75円

・15歳以上 120円

※生活保護世帯は無料。生保受給票を持参してください。

▶日時と場所

1回	2回	場 所
12.6	12.13	松浦小学校
〃	〃	波多川小学校
7	14	牧島小学校
〃	〃	大川内小学校
8	15	大川中学校
〃	〃	大坪小学校
9	16	伊万里小学校
17	24	立目校

※時間 13時30分～14時30分

工業統計調査

通産省は、12月31日現在で工業統計調査を行ないます。

製造業の事業所が対象になります。月末ごろ調査員がお伺いします。ご

協力ください。

社会保険相談所開設

唐津社会保険事務所は、毎週火曜日の午前9時から午後3時まで、立花町の西門造寺公民館で、社会保険相談所を開設しています。

健康保険や日雇健康保険・厚生年金・国民年金などでおたずねしたいことがあるかたはご利用ください。

健康相談

市は、市民の健康づくりのために次のとおり市の保健婦が健康相談を受けています。

日ごろ、自分の健康に疑問をお持ちのかたは、気軽にご相談ください

▶日時 毎月 第1・第3月曜日

午前9時から午後4時まで

▶場所 市役所保健衛生課

▶相談の内容 一般の病気や妊婦乳幼児の栄養・健康診断など

燃えないものは
ピンクの袋に
入れましょう

次のかたからご寄付をいただきました。厚くお礼申し上げます。

(敬称略)

社会福祉事業費へ

○香典返しを寄付

伊万里 ▶立花町 曾我キヨ(亡夫武昌)▶福野 黒髪辰男(亡母ミツ)

▶脇田町陣内 久保田イソ(亡夫初次)▶立花町 川田雪松(亡妻繁子)

黒川 ▶浦分 杵島マサエ(亡夫勇)

▶奥野 條島徳一(亡父恵作)

南波多 ▶府招上 小原豊(亡父重太郎)▶井手野 岩永ミツヨ(亡夫貞美)

▶高瀬 池田正(亡妻春枝)

▶笠椎 前田砂子(亡夫茂治)

大川 ▶立川 久保伸雄(亡父森雄)

松浦 ▶村分 古賀誠(亡父敬次)

▶藤の川内 山口次男(亡母ヨネ)

二里 ▶川東 池田正人(亡父清)

▶伊万里町仲町 曾我満紀(亡母キ

チの忌明けにつき寄付)

(累計 128万 665円)

教育振興奨励基金へ

○香典返しを寄付

伊万里 ▶栄町 北川ミエ(亡夫義人)▶東円 井上源吾(亡妻イソ)

▶蓮池町 長谷川小夜子(亡夫卓)

黒川 ▶黒塩 池田美代(亡夫実)

南波多 ▶井手野 藤田幸人(亡夫栄)

松浦 ▶下分 大崎俊夫(亡妻チヨ)

▶提川 古賀誠(亡父敬次)

二里 ▶金武 永田正刀(亡父善太郎)

(累計 843万 2,200円)

市庁舎建設基金へ

○香典返しを寄付

▶大川内町福野 黒髪辰男(亡母ミ

ツ) ▶黒川町大黒川 吉田美昭

(亡父勇)▶浦分 杵島マサエ(亡父勇)

(累計 176万 8,650円)

市民会館施設整備基金へ

○篤志寄付

▶80万円 株式会社佐賀銀行

図書寄贈

市立図書館へ

▶ブリタニカ百科事典 24巻 エンサイクロペディア・ブリタニカの日本支社

▶内務省史 4巻 財団法人地方財務協会

▶仁医・神宮良一博士小伝 著者内田守 松島町 小島春蘭

▶愛しのタンザニア 1冊 著者尾田稲子 日本書年海外協力隊事務局

▶悲劇の英雄 1冊 著者林田達雄 東山代町天神 山口大吾

(昭46.11.20現在)



こどものページ

みごとにできた市民会館 1,200人もはいる大ホール

市民の皆さんが待ちのぞんでいた市民会館が、みごとに完成し、11月3日に落成式をしました。

市民会館のできたところは、伊万里小学校のすぐ裏で、文化センターと呼んでいるところです。ここにはこんどできあがった市民会館のほか昨年できた中央公民館や図書館、それに、おとしよりのための老人福祉センターも、来年春までには建設されることになっています。

市民会館は、劇や音楽会などができる大ホールや会議などに使われる建物など、3つの建物です。きよねんの12月から工事ははじめ、2億3,600万円をかけて建設しました。

市民会館の中心になる大ホールは1,200人すわることができます。舞台は、幅が16メートル・奥行10メートルで、おどりや劇などが思うぞんぶんでできるようにつくられています。舞台にかかっているどんちよう(幕)は、日本全国のうちで3か所しかないといわれているトンテントンけんか祭りのもようを、金や銀など60種類の糸を使い、3か月もかかって織りあげました。

また、正面玄関をはいると、長さ15メートル・高さ2.5メートルもある大壁画(壁にえがいた絵)があります。この壁画は、タテ33センチメートル・ヨコ50センチメートルのタイルのようなやきものの板を、203

枚も組み合わせ、その板全体に絵をえがいたものです。絵は、有名な伊万里焼ができあが



るまでの、仕事のじゆんじよや、伊万里の港からやきものがつみ出される風景などを江戸末期の風俗でえがかれています。

会議室のある建物は、中央公民館と並んで建てています。200人と50人が、いっぺんに会議をすることができます。

3日の落成式は、待ちかねた市民や、市民会館ができあがるまでに寄付や、奉仕などをしていただいたかたが、たくさん招かれ、せいでいに行なわれました。式は、はじめにハサミ入れ式から行なわれました。

打ち上げ煙火を合図に、竹内市長が、正面玄関にはられた紅白のテープを切ると、玄関前の池の噴水がいつせいにふき出し、同時にしかけられたクス玉が、ぱつと開いて、中からハトが飛び立つと集まった1,000人ちかくの人たちから、いつせいに拍手がおこりました。

ハサミ入れ式のあとは、どんちようや壁画が紹介されたあと、竹内市長などのあいさつにつづいて、市民会館ができるまでに、ご寄付をいただいたかたや、建設関係者などに竹内市長から感謝状がおくられました。なかでも、松島町の川原鶴次さんは、市議員をしている4年間、毎月手当の一部を寄付されました。

続いて行なわれた「こけら落とし」は、市文化連盟の皆さんの、謡曲や日本舞踊・コーラスでかざりました。午後から開かれた記念行事は、市民みんなで落成を祝っていただこうと、保育園児からおとしよりで市民のなかからえらんで出場していただきました。

伊万里・大坪保育園児の子どもトンテントンや、鼓隊演そうにはじまり、小学生の部では、伊万里市内でいちばん小さな学校、東黒川小学校の3年から6年まで55人全員が会場どうどうと器楽合そうを行ないました。

この学校は、全生徒で82人しかいませんが、放課後にいつもいっしょうけんめいけいこをしています。

皆さんも東黒川小学校のお友だちに負けないようがんばりましょう。

小学校のあとは、老人クラブや婦人会・青年団・高校生がおどりやバンド演そうなどを力いっぱい見せてくれました。

落成式のあとはほとんど毎日、いろいろな行事があつています。20日と21日には中学校や小学校の音楽会も開かれましたね。

市民会館は、こうして、市民みんなが、いろいろな行事に使えるようにつくられたものです。ですから学校などが使うときは無料です。

これから皆さんも、なんども利用することがあると思いますが、みんなの市民会館ですから大事に使ってほしいものです。また、会場ではオシャレリしないこともエチケット。