

広報

いまり

市の人口

7月1日現在

総人口	62,083人
男	29,271人
女	32,812人
世帯数	15,034世帯

昭和29年8月19日
第3種郵便物認可

毎月1日発行 定価1部5円 昭和45年8月1日 伊万里市役所秘書企画課発行

No. 198



— 樹令850年を越す青幡神社の大楠 —

— 昭和40年7月20日県天然記念物に指定 —

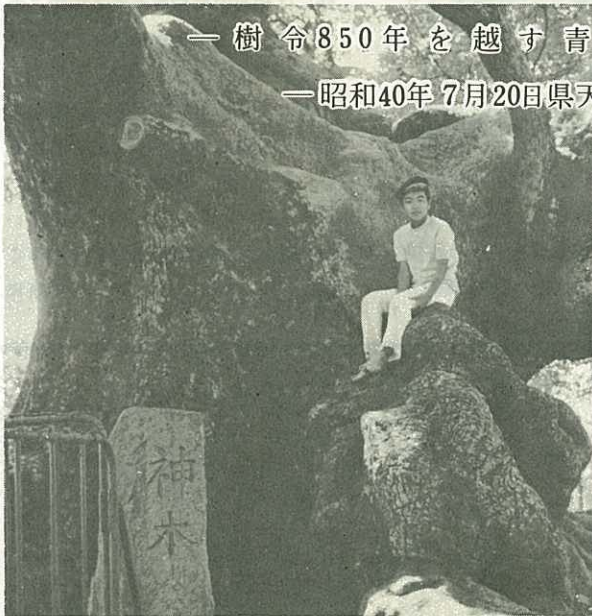

広報こよみ

- 5日～11日 食中毒予防週間
- 8日 花火大会
- 15日 全国戦没者追悼式
- 23日 市連子どもクラブソフトボール大会
- 29日 文化財保護法施行記念日
- 30日 青少年剣道大会

★あなたの町や部落で面白い話題がありましたら市役所秘書企画課へお知らせください。

8月

市内の交通事故 5か月で275人死傷

交通対策協 運動方針を決定



市交通対策協議会（会長竹内通教市長）は、7月6日、ことしの重点目標や事業計画などを決めました。

ことしの重点目標は

安全教育を徹底する。

▷スピードの出し過ぎ=死亡2人・重傷3人◁

- △交通安全推進体制の確立
- △交通安全指導の推進
- △交通安全教育の推進
- △道路交通環境の整備改善
- △被害者救済対策の強化

以上、5項目のほか、特に被害を受けやすい歩行者と自転車乗りの保護を重点にあげています。

目標達成のために、各支部・関係機関・団体と協力し、地域にあった活動を行ない市民総ぐるみで交通事故撲滅を図ることにしています。具体的には、次のことを進めます。

- 交通指導員の身分確立と装備の充実を図るとともに、研修会を行ない資質の向上を図る。
- 交通安全教育は、次の3つの事項を基本として推進する。
 - ・互譲の精神による運転
 - ・正しい道路の横断
 - ・飲酒運転の追放
- 市民交通安全意識の高揚を図るため、公民館・家庭学級・成人学級などを通じて、交通安全の日（踏切安全の日）の普及や家庭における交通安全に関する話し合い、声かけ運動を普及する。
- 子どもや老人に正しい交通ルールを身につけさせるため、巡回交通安全教室を開設する。

- 各事業所の運行管理体制・労務管理の充実を図る。
- 主要道路の整備を促進する。
- 被害者対策として、交通事故相談の充実・交通遺児対策の検討・自動車対人賠償保険および市民交通傷害保険の加入促進を図る。

そのほか、安全思想普及のため、ポスター・チラシ・安全ニュースや道路標識の作成費など100万円を計上しています。

市内の交通事故は、ことし1月から5か月間に179件発生し、なくなった人7人・けがをした人268人にのぼっています。死者7人のうち2人は子どもとび出しです。

夏休み中は、子どもも解放感から事故がふえるものと思います。子どもの行動には十分気をつけましょう

道路の整備促進と

子ども遊園地の増設を

当日の協議会で、委員から次のような要望がありました。

協議会は、要望事項をまとめ県協議会を通じて関係機関へ強く働きかけることにしました。

○「交通安全指導の手引き」などで

断である。そして、そういうマイペースに立つて「よきをとおりあしきをすてて」の物まねであり流行であるとするればそれこそ「とくに（外国）におとらぬ国」に経済だけでなく社会福祉の上からもなるにちがいない。

してならない。おそらく世界の民族の中で日本人ほどコマリシヤルのきく民族はあるまい。なぜならば日本人の中には、全く自主性を失って、まるで向う三軒両隣の生活にあわせて生きていくような人が多いからである。団地などでは隣にいいフトンが干してあるというので、干すためにいいフトンを買っている人もあるとき。マイペースのないものまねほどこっけいであわれなものはない。日本人はこころあたりでマイペースをとりもどすべきである。いま最もたいせつなマイペースは、うそつきコマリシヤルにまどわされぬ基礎的な科学的知識と悪の流行に対する自主的な道徳的判断である。

▶国道 202号線の八谷堀入口付近は幅員がせまく、八谷堀方面へ右折する車のため車がじゅう滞する。拡張と同地点から伊万里高校入口付近までの路面も拡幅改修してほしい。

▶警察前にバス停車帯をつくってほしい。

▶子ども遊園地をふやしてほしい。

▶二里町川東橋たもとのがけにガードレールを設置してほしい。

▶本町通り商店街の一方交通規制を急いでほしい。

▶大坪町祇園町の駐在所付近から森永三差路までの道路側溝にフタをつけてほしい。

▶酔っぱらいや子どものいたずらでカーブミラーやガードレールにつけている視線誘導標がこわされる。補修には相当の経費がかかるのでこわさないよう関係者で指導してほしい。また、市民も自覚してほしい。

このような要望に対して、関係機関は、予算のゆるす限り改めていくなお、新田川にかかっている橋は、新田川改修事業に合わせて考えている。楠久バス停留所は停車帯をつくるよう計画している。と県土木事務所は答えました。

酒気帯び運転禁止

運転手にきびしい道交法の改正

道路交通法の一部が改正されました。改正の内容は、飲酒運転の規則と罰則の強化・少年に対する交通反則制度の適用・悪質な運転者の運転免許取り消し期間の延長・マイクロバス運転は大型免許が必要など運転者に直接影響するものが多く含まれています。

改正のおもなものは、つぎのとおりです。

▷飲酒運転について

○飲酒運転は、いっさい禁止される。

○酒酔い運転の罰則が引き上げられる。たとえば、懲役刑の長期が1年から2年に、点数も9点から12点になる。

○現在の酒気帯び運転に、直接罰則—3月以下の懲役または3万円以下の罰金—が設けられた。自転車など軽車両には適用しない。

○警察官が、飲酒運転防止のため行なう呼気検査を受けることが義務づけられた。

▷悪質な違反・事故で免許取り消しを受けたとき、免許を受けることのできない期間を最高3年に延長された。たとえば、酒酔いで死亡ひき逃げ事故は、3年間免許を受けることができない。

▷交通反則通告制度について

○少年についても交通反則通告制度が適用される。

○過去1年以内に運転免許の停止などを受けている者の駐車違反免許証不携帯など軽微な反則行為も、交通反則通告制度が適用される。

▷交通ルールについて

○児童・幼児など乗降のため停車中の通学通園バスの側方を通過するときは、徐行と安全確認をしなければならない。違反は、3月以下の懲役または、3万円以下の罰金が科される。

○自転車は、歩行者の通行を妨げないようにして歩道を通行することができる。歩行者の通行を

妨げたときは、1万円以下の罰金か料料。

▷交通巡視員制度を新設し、警察官と同じように、つぎのような権限をもつことになる。

○手信号による交通整理。

○違法駐車移動命令と移動措置

○駐停車違反者に対する告知。

▷故障などのため、禁止に違反して駐車している車両を、警察官が移動させることができる。費用は、運転者の負担になる。

▷マイクロバス運転について

○乗車定員11人以上30人未満のマイクロバスは、大型免許が必要。経過措置は6か月の予定であり、普通免許しか持たないマイクロバスの運転者は、この期間内に大型免許を受ける必要がある。

丸尾さんに黄綬褒章

—果樹振興の功績で—



▷丸尾さんく

大川町立川の丸尾清司さん(70歳)は、長年、果樹振興につとめた功績が認められ、黄綬褒章を受けられました。

丸尾さんは、農業のかたわら、昭和15年から8年間、立川果樹組合長22年大川村園芸組合副組合長・23年から5年間、大川村果樹農業協同組合副組合長・28年から6年間、同組合長・28年から6年間、果園芸連の理事・監事、31年から4年間、市果樹振興連絡協議会長・34年5月から

現在まで大川町果実農業協同組合監事と長年、果樹の振興につとめられました。そのほか区長・市会議員も勤めたこともあり、地区の人望をあつめています。

内職 あります

和服縫製の内職希望者を募集しています。仕事は、和服のミシンがけと手縫いです。希望者は、市役所市民相談室へご連絡ください。

内職相談は、毎週水曜日、10時から市役所市民相談室で開いています。内職ご希望のかたは、お気軽にご相談ください。

日本人がいかに物まねが
じょうず、流行にめがな
民族であるとはいえ、犯罪
まで流行しては、被害者は
たまったものではない。
子どものものまね遊びが
ひとつの全学連あそびか
ら、三億円強奪事件のふん
装あそびにうつり、最近
ジャック遊びが流行してい
るといふにいたっては、も
のまねは子どもの天才とい
え、そらおそろしい気が

空のハイジャックに、海
のシージャック、さらには
新幹線や高速バスも、ねら
われているという。万博の
「太陽の塔」ジャックも時
ならぬさわぎを起し、最
近の新聞では女高生を便所
におしこめたトイレットジ
ヤックまでが話題になつて
いる。

日航機の「よど号」乗っ
とりが成功したとみられて
いるためか、このところ、
いろいろの乗っとり事件が
続出している。



南波多町に九電 西九州開閉所

総工費50億円を投入

九州電力は、唐津火力発電所や玄海町値賀崎に建設される原子力発電所などの電力を集めて、九州地区に送電するための「西九州開閉所」を南波多町に建設する計画をすすめています。

この開閉所の敷地は、国道 202号線沿いの伊万里市と北波多村の境で南波多町重橋・水留・谷口の三地区にまたがる山林や水田・茶園など、13万 2,000平方メートル(約4万坪)です。

来年3月までに用地買収を終わり唐津火力発電所の第2期工事にあわせて、第1期工事として来年4月着工、47年9月までに16億円をかけて用地造成と設備を終わり、10月から運転を始める計画です。

第2期工事は、値賀崎の原子力発電所の建設に関連させて、34億円をかけて設備を増設、52年完成をめどにしています。

将来は、唐津火力発電所と値賀崎の原子力発電所から送られる 120万キロワットの電力を、この開閉所に集め、福岡・熊本・佐賀・長崎・佐

世保など電力消費地への送電をコントロールすることになっています。

九州電力は、この開閉所の建設にあたって、すでにことし5月から地元の協力を得て、立入測量やボーリングによる地質調査などを行ない、7月16日建設にふみきったものです

7月20日には、南波多町の関係地主50人が重橋公民館に集まり、九電本社用地第2課武宮副長などから建設計画の内容説明や用地買収についての協力要請をうけました。



なお、北波多村にも10人の関係者がいるためあわせて交渉をすすめることにしています。

8月9日午前11時2分 /

全市民黙とうを捧げましょう

25年前長崎に原爆投下

いまから25年前の昭和20年8月9日午前11時2分は、長崎に原子爆弾が投下された時です。

原爆は、一瞬にして数10万人に及ぶ人命と莫大な財産を焼きつくしました。

25年を経たいまなお原爆病に苦しむたくさんのお仲間があることを忘れてはなりません。

伊万里市でも、当時、学徒動員として長崎で働いていた伊万里商業校の学徒のほとんどが被災し、多くの犠牲者を出しています。

わたくしたちは、原爆の被災でなくなられたかたがたのめい福を祈りいまなお原爆病に苦しんでおられるかたたちの回復と、いつまでもこの平和が続くことを願うものです。

8月9日午前11時2分から1分間サイレンをならします。市民のかたも、この時刻に黙とうを捧げてください。

袖ふれあうは他生の縁

1970年代は、情報化の時代といわれています。わたくしたちの日常生活も情報のうずまきこまれ、ともすれば、人間らしい生活を忘れがちになりそうです。

美しい花・鳥の声・澄みきった月など四季おりおりの自然は、友を思い、多くの人びとにこの喜びをわかち合いたいという願いをもたせてくれます。

わたくしたちは、お互いに迷惑をかけず、相手の立場を認め、助け合うような隣人関係を育てたいもので

す。同時に、自然に親しみ、自然からより多くの恩恵を受けることができるように自然を守らなければなりません。

▷危ない遊びをしている子どもがあれば、注意してやりましょう。

▷まず、となり近所。何かあれば、ともに憂い、助け合いましょう。

▷「袖ふれあうは他生の縁」。となり合ったらまず、あいさつしよう

▷急に雨が降れば、かさをさしかけてエンコしている車があれば、どうしたのかとたずねてあげよう。

隣りあったらあいさつを

電気豆知識

電気器具の故障は、コードの断線・プラグの接続不良が多いようです。コードの取り扱いには十分注意しなければなりません。コードは、種類が多く、用途もそれぞれまっています。古くなったコードを取り替えるときは、電気器具店によくご相談ください。

前田さん 15年ぶりに帰国

ブラジルで5,500ヘクタールの農場主



▷前田さん◁

南波多町大川原出身の前田常左衛門さん(84歳)が15年ぶりにブラジルから帰国されました。

こんどの帰国は墓参りと3年前になくなられた妻アイさんの死を先祖に報告するためです。また前田さんが呼び寄せた市内出身の15家族が独立、活躍していることを留守家族に連絡することも帰国の大きな理由です。

7月20日、中央公民館に留守家族40人が集まり、前田さんからブラジルの話を聞き、前田農場を紹介する映画をみました。

前田さんの農場では、いま市内出身者10家族が働き、独立経営の日を待っています。

農地は、市内の耕地面積 5,300ヘクタールよりも広い 5,520ヘクタールで、綿 1,680ヘクタール・大豆

2,400ヘクタール・米 720ヘクタール・とうもろこし・落花生などを栽培、ほかに精米所も経営しています。

農作業は、50台以上の大型トラクターやコンバインなどを使い、ほとんど機械化しています。しかし綿つみは機械化できないため、約1,000人の労働者を雇っています。

いま、10人のお孫さんが大学に在学、近く5人が入学予定です。お孫さんの教育が終われば、前田農場でできる農産物の加工業をはじめたいと、果てしない夢をもつ前田さんでもあります。84歳とは思えない前田さんの若さは、このような未来に対する夢と若いときに鍛えられたたまものといえます。

前田さんは、明治42年、21歳のときペルーに渡り、大正9年に一時帰

国、昭和2年、家族6人ともブラジルに移住されました。以来40年余、営々と努力され、今日の地位を築かれたものです。

その間、ブラジルで農業にもっとも功労のあった者に贈られる農業功労賞を受賞しました。また、南米で初めての日本人として、ラテンアメリカ新聞協会の農業功労賞、前田さんの住むイツベラバ市(人口5万人)の名誉市民賞も受けています。

農地の売買条件を緩和

農地法の一部改正

農地法の一部が改正され、10月1日から施行されます。

改正されたおもなものは、次のとおりです。

農地の売買の条件を緩和 小作地解約

▷耕作する目的で農地を売買するときは、いままで県知事の許可が必要でしたが、改正後は一部を除いて市農業委員会が許可することになります。ただし、買う者の耕作面積が50

アール以上でなければなりません。また、小作者の同意があれば、その小作地を第三者に売り渡すこともできます。

▷地主が小作地を引き上げるときは、いままで県知事の許可を受けていましたが、つぎの場合は許可を受ける必要はありません。

○小作地を引き上げるとを合意した書面があるとき。

○水田裏作を目的としているとき。

○法の施行後、あらたに10年以上の小作契約をしたもので、その契約期間が満了したために引き

昭和41年には、民間外交と海外産業の発展に尽くした功績が認められ、勲5等瑞宝章を受賞するなど前田さんの功績は、国内外に大きく認められています。

前田さんの話

農業だけでなく、技術者の移民が待たれている。しかし、「食いつめたから海外へ」という考えでなく、移住先の産業開発に貢献するという気持がほしい。

前田さんは、帰国を記念して、市社会福祉協議会に10万円を寄付されました。協議会は、前田さんのご希望に沿うような事業に使うことにしています。

上げるとき。

小作料の統制を廃止

小作料の統制が廃止されました。そのため、農業委員会がいままで定めていた小作料の最高額を廃止して生産量や価格・生産費などによって決めた標準額を適用します。

当事者が小作料を増額したり減額してもらいたいときは、農業委員会に申し出てください。次のようなとき申し入れができます。

○農産物の価格や生産費があがったときやさがったとき。

○経済事情が変化したとき。

○近接農地の小作料に比べて不当なとき。

不在地主に

小作地の所有を認める

不在地主が小作地を所有することは、いっさい認めていませんが、農業をやめて他市町村に転出した者については、引き続きその農地の所有を認めることになりました。

詳しいことは市農業委員会へお問い合わせください。

農林高校は実態に合う学習を

意見続出の農政放談会

このほど、農政放談会が前田病院分院で開かれました。

この会は、農業経営について意見を交換する篤農家の自主的なグループです。今回は、竹内市長もまじえて意見を交換しました。

意見のあらまは、次のとおり。

草野 これからの農業は、国際価格でも経営できるようにしなければならぬ。

田代 みかん専業農家は、減反に無関心のようにだが、農業全般から考えるべきだと思う。また、農村の生活を変えるには、なんといっても基盤整備が先決でありいまのままでは、余ゆう時間もでないし、いま以上の改善は図られない。

古竹 限られた耕作面積からより多くの収益をあげるには、多角経営とはことなる「組み合わせ農業・複合農業」にならねばならない。

鶴田 農家には、減反をきっかけに真剣に考えはじめた者とあきらめムードの者の両極端が出はじめた。

堀田 農業後継者は、農業への若者自身のやる気と親・先生・先輩の理解がなければ育たない。また、現在の農政は応急策・過渡的政策にすぎない。このままでは、全部が兼業農家になりかねない。

市長 農地に対して生産手段としてよりも所有権の考え方が強い。また、これまで、農業が農政のベースで取り組まれたことに問題があり、経済ベースを考えて取り組む時代である。

立石 農林高校は、農業振興・

後継者育成の母体であり市の財産ともいえるので、高校建設に協力してもらいたい。

市長 農林高校・市民病院へ通ずる潜水橋は不便であり、国道からの取付道路を検討している。県の協力をえて建設したい。

森 酪農での飼料確保は、水田の裏作利用でも解決できるが、問題は、し尿処理である。これからの酪農経営は、畜産公害といわれるし尿処理対策を考慮して計画しなければならない。

立石 企業の農業経営を図るに

いていたといえよう。伊万里も農業のビジョンをつくり、いくつかの類型を考え、農林高校はその類型にあわせ、地域の実態に即した学習が必要と思う。

福野 ノリはみかんと同じ程度の生産をあげているが、水産指導員は1人である。水産軽視ではないか。

市長 伊万里湾にそそぐ伊万里川・有田川は、都市繁栄に伴い、公害面で将来大きな問題となろう。そうなるからの漁業からの転業はむずかしいので、いまの時点で漁業補償を考えねばならぬ。河口湖での淡水漁業も考えられよう。水産は軽視していない。施肥船購入などの予算も計上している。

市長 今晚は、真剣な話を聞かせてもらったが、農政がむずかしい問題であることを痛感した。伊万里市も財政的貧弱だけを云っていてもはじまらないし、どこからでも少しづつでも手がけてきり開きたい。

農政放談会出席者

- | | |
|--------------|--------|
| 草野徳松 (水稲) | 東山代 |
| 立石元次 (ハウスそ菜) | 東山代 |
| 出雲昭徳 (庭園木) | 東山代 |
| 久保田昇 (養鶏) | 脇田 |
| 森 幸男 (酪農) | 大川内 |
| 小杉伸行 (みかん) | 波多津 |
| 堀田節次 (梨) | 南波多 |
| 鶴田善視 (みかん) | 大川 |
| 福野重利 (のり) | 東山代 |
| 松浦一次 (全般) | 伊農高校長 |
| 中島 章 (全般) | 伊農高教諭 |
| 田畑 前 (全般) | 伊農高教諭 |
| 田代政敏 (果樹) | みかん撰果場 |
| 竹内通教 | 市長 |
| 古竹勇助 | 市農水課長 |
| 松尾重 | 市農水課 |



農業の現状と未来を話し合う放談会

は、道路の幅を拓けるなど基盤整備が要請される。その点、東山代干拓に大型コンバインを導入すれば、農業経営のモデルとなろう。

出雲 1割減反を利用して幼木を栽培しているが、技術指導を受けたり悩みをうちあけ相談する機関がないのが残念である。

古竹 花木講習会を開催したい

堀田 市民は植木など、田主丸から買っているが、花木栽培グループを作り市民に売るようにしたらどうか。市民も伊万里で生産される花木を買ってもらいたい。

田端 佐賀は、米にあぐらをか

日本の美しさを

守ろう

大川町 松尾菊太

「悪は滅び、善は栄える」これが真理であることはわかってはいるが、なかなかこのとおりにはならないものだ。

考えてみれば人間というものは情け無い。罪を犯すすべての人が、親・兄弟や人の迷惑もかえりみず、自分一人の感情から罪を犯していると思う。

思いやり・感謝・笑顔の心を忘れず家庭円満・人の和をつくり家から罪人を

出さないようにこころがけてほしいものだ。文明国であったドイツは戦争に敗れて二つにわかれ朝鮮やベトナムも二つにな

った。日本は、戦争に敗れてもオリンピックなどいろいろな開催国として優秀な成績をあげ、世界各国から最高の先進国として注目をあつめている。

しかし、観光地や公共施設には、弁当がら・空かん

紙くずが散乱し、日本人の公衆道徳心の低下はなげかわしいものがある。

万博は九月中ごろに終わる。国民一人ひとりが心掛けて日本の美徳を守り、社会を明るくして、外国のわたたちに日本の美しさをみやげとして持ち帰ってもらいたいものだ。

市役所建設を急げ

一市民



市役所は、立花台地に建設すると、さきの市議会で決定した。建設は、いつになるのか。

一日も早く着工しなければ、費用もそれだけ多くかかるようになると思う。市民に納得の行く説明をせよ。

〔おこたえ〕秘書企画課長

竹内市長は、六月の定例市議会で、市庁舎問題について「円満な建設を促進するため、意見の調整を図るなど慎重に対処したい」とのべました。

市庁舎は、市民のための

ものであり、交通面から不便をかけないように、国道バイパス・市街地・バイパス―立花台地の連絡幹線道路などの建設と併行して進める計画です。

いつ、市庁舎建設に着工するかは決まっています。振興とも関連させて計画を進めることにしています。

活発に意見を交換

モニター会議開く

昭和45年度市政モニター会議を、7月3日に開きました。

会議は、竹内市長の市政説明・モニターとの意見交換を行いました。来年3月まで、市政運営について意見を述べてもらうことにしています。

当日の意見・要望などのおもなものは、次のとおりです。

○し尿くみ取り・ごみ収集業者の指定と手数料徴収の法的根拠を聞きたい。

○結核健康診断の受診率を高めよ。

○河川などにゴミを捨てないように指導せよ。ゴミ運搬車もバッカー車のように完全なものにせよ。

○市有地の貸与期限が過ぎているのに、そのまま放置されている。

○市民課窓口には、ベテラン職員を配置せよ。

○農地の基盤整備事業に市も補助せよ。

○市道の潰地になった土地に課税されている固定資産税を減免せよ。

○住居表示制度は、いつごろ実施するか。

○広報いまりに掲載される寄付金の使途を知りたい。

○学校の机・いすは、子どもたちの体位に合っていない。改めてほしい。

○小中学校の図書室に勤務する職員

は、PTAで採用している。市で給料の補助ができないか。

○伊万里川拡幅による移転先地の価格が高い。赤字をだしてでも安くすべきだ。

これらの意見は、それぞれ各担当課に連絡し、検討しています。



▷市政運営に意見を述べるモニター会議

電話エチケット

いま話してもいい？

電話で気をつけたいことの一つに相手のつごうはどうかということがあります。電話では、相手が見えません。そこで、ひとこと、「いま話してもいいでしょうか」

とたずねる心使いが必要です。

「どうぞ」とか「のちほどに」という返事によって話したいものです。それにしても「どうぞ」といわれたからといって、ガラガラと長ばなしは禁物です。要領よく話しをするコツを身につけておきましょう。

なわとび運動を提唱 体力づくり協議会が発足

市体力づくり協議会（会長竹内市長）が発足しました。7月14日、中央公民館で協議会を開き、市民の健康と体力増進・こんごの運動方針などを話し合いました。

協議会は、市・市議会・体育協会 医師会・農林漁業・商工業・青年・婦人・学校などの代表23人で組織しています。

子どもの体位は県平均以下

市内の子どもの体位は、国、県の水準よりも低く、運動能力も全般的に低いようです。市は、ことしから3年間、国の体力づくり運動推進モデル地区の指定を受けました。これを機会に「市民の体力づくり運動」を提唱し、幅広い市民の体力づくりをすすめていくことにしました。

バランスのとれた栄養を

市民の体力づくりをすすめるため協議会に、次の3部会を設けました
◎保健栄養部会 最近の食生活が、高級食品やインスタント食品にかたより、栄養のバランスがとれていないため、栄養の改善をはかるとともに妊産婦や乳幼児の保健栄養強化

縄文時代中期になると土器は、大型になり、縄文を使用するようになりました。土器の表面に帯状の粘土をはりつけたり、帯に彫刻したり透し彫りの手法を用いるなど美的感覚に富み、豪華で優美な土器が作られています。特に、関東・東北地方に多いようです。

土器の用途も多くなりました。食物を煮たり、保存するほかに、土器の表面に人間の顔やヘビを表現・口の部分に炎を形どるなど顔やヘビ・火に対する信仰を表現するための土器があらわれてきました。

なかには、火だねを保存する土器も見られます。



▷体力づくりに民謡体操も普及<

生活環境の整備を図ります。

◎体育レクリエーション部会 体育レクの普及とスポーツ精神の育成・体育施設の充実を図ります。

◎みんなのなわとび部会 市民の体

力づくりとグループ活動の育成・集団訓練をとおして精神の養成を図ります。

老人・婦人の体力テストを実施

ことしは、おもに次のことをすすめます。

- 各町ごとに体力づくり指導員を設置する。
- 各世帯になわとび用のなわとびの手引きを配布し、市民総ぐるみのなわとび運動をすすめる。
- 老人クラブ・婦人会などを対象に体力テストや健康診断を実施する。
- 栄養指導員や栄養改善グループを育成し、バランスのとれた食事を普及する。
- 体力づくりの効果を測定するために、モデル地区を設け、統計的に検討する。

陸上2人・剣道3人が出場 青少年スポーツ全国大会

青少年健全育成のため、夏休みを利用して、全国と九州地区の青少年スポーツ大会が開かれました。

市の代表に、次のかたが選ばれ出場しました。

(敬称略)

▷全国大会 山梨県本栖湖青少年スポーツセンター 7月26日～31日

○陸上競技

江里口剛仁（16歳・大川内町平尾）
大久保清秀（16歳・大川内町平尾）

○剣道

小松広之（15歳・松浦町山形）
中野義郎（15歳・松浦町桃の川）
川添義光（15歳・立花町東円）
九州地区大会には、山本洋一郎君（剣道・15歳・大坪町六仙寺）が出場しました。

市民の考古学

縄文時代 ③

この時代の九州地方の土器は、質素で実用向きに作られています。文様もヘラのようなもので直線・曲線を描き、形も大きくなりました。

胎土をつよくするために滑石の粉末を混入するなど手法も独特です。これは、東南アジア系統と思われます。

東北・関東地方の土器が豪華優美であるのに対し、九州の土器は、質素で実用向きに作られていることが大きな特色です。

縄文時代後期になると、縄文を一部消す手法が広まりました。焼成度も高くなり、じょうぶになります。形は、だんだん小さくなり、鉢や皿のほかに土ビン形の注口土器が、さかんに作られています。

九州地方の土器も小形化し、文様は、口縁部に簡単に付けているだけでしだいに弥生式土器に近くなります。

晩期は、後期とあまり差はないようです。

筆者は県立博物館勤務

森醇一朗氏

(佐賀郡川副町犬井道宇野村)

10月1日は国勢調査

10月1日は、国勢調査の日です。
この調査は、わが国の人口や世帯構成などを明らかにし、国県はもちろん、地方交付税の算定など市行政



▷市役所に設けた国調実施本部の看板<

にも直接影響する基礎資料となるものです。市内は、327調査区にわたって調査します。すでに、調査員の選任を終わり、9月に調査要領の説明をすることにしています。

市は、7月1日から「国勢調査実施本部」を設け、調査の万全を期しています。

国県市政運営の基礎資料になる国勢調査にご協力ください。

職業訓練生募集中 配管・自動車整備

伊万里総合高等職業訓練校（東山代町里）で訓練生を募集しています。

- 職種と定員
自動車整備科 10人・配管科10人
- 訓練期間 1年
- 資格 中卒者またはこれと同等以上の学力を有する者
- 入校手続 願書・健康診断書（公立病院・保健所から1か月以内に発行されたもの）
- 申込期限 9月30日
- 入校許可 職業安定所と訓練校が

妊婦検診と相談

- 8月4日 9時30分～12時
黒川小島医院 二里毛利病院
松浦近藤医院
- 8月4日 13時～14時30分
東山代内山医院
- 8月5日 13時～14時30分
浦の崎社会保険病院
- 8月6日 13時30分～14時30分
山代出張所
- 8月11日 10時～12時
波多津小島医院
- 8月18日 13時～14時30分
南波多小島医院 大川出張所

診療は時間内に

病院・医院などの診療時間が、ことしの2月から平日は午前9時～午後5時・土曜日は午前9時～正午までになりました。

急患などのほかはできるだけ診療時間内に診療を受けるようにしましょう。

時間外に診療を受けると「時間外扱い」になって、結局高い医療費を払うことになります。

県内各市町村は、軒並みに保険税を引き上げています。

保険税の個人負担を減らすためには、まず日ごろから健康に留意することです。

保険料が高いから、医者にかからないと損だという人がいますが、まったくイタチごっこといえましょう。乱診は結局保険料の値上げにつながります。

今月の表紙

今月号から、市内にある遺跡・文化財などを紹介します。

わたくしたちは、祖先が残してくれたこれらの文化財を守り、育てることが必要です。文化財保護法ができてから20年、経済の高度成長につれて、文化財は荒されているようです。

あなたの近くに、人類の歴史を解明するたいせつな遺跡があるかも知れません。「これは……」と思われるようなところがありましたら市教育委員会社会教育課へご連絡ください。

根まわりは27.7メートル・樹高16メートルで樹令は 350年と推定されます。松浦党の始祖、源久（みなもとのひさし）の長子である源直（みなもとのなおし）が久安年間（1145～1151）に、青幡神社を創建したと伝えられ、楠はそのときの記念樹といわれています

いまま樹勢は盛んであり、夏休みになると近くの子どもたちが、木陰に涼を求め、1日中遊びまわっています。

所在地 東山代町里青幡神社境内
県天然記念物指定 昭和40・7・20

「家庭の日」記念
ポスター・標語募集中

毎月第1日曜日は「家庭の日」です。「家庭の日」を呼びかけてから5年になり、その記念ポスター・標語を募集しています。

小学校と中学校の部は、各学校で取りまとめて応募することになっています。一般の部は、次の要領で募集中です。多数ご応募ください。

▶ポスターの部

「家庭の日」を普及させる内容で「家庭の日」の字句を配し、色は4色以内とします。

作品の裏面に、住所・氏名・職業・年齢を記入してください。

▶標語の部

「家庭の日」を普及させる内容で一般へのよびかけにふさわしいものはがきに住所・氏名・職業・年齢を明記し、応募してください。(1枚に数句を列記しても可)

▷しめきり 45年9月15日

▷審査と発表 部門別に審査し、10月4日(家庭の日)に発表予定

▷表彰 入賞者には賞状と賞品を、応募者全員に記念品をおくります。

▷応募作品の送付先

佐賀市内1-1-59 佐賀県庁県民室内 青少年育成県民会議事務局(郵便番号840)

農 地 相 談

- 8月8日 8時30分~12時
10日 8後30分~17時
東山代出張所
8月11日・12日 8時30分~17時
松浦出張所・二里出張所
8月17日・18日 9時~16時30分
波多津出張所
8月18日・19日 9時~16時30分
大川出張所
8月19日・20日 9時~16時30分
黒川出張所

ツベルクリン反応検査
B C G 接 種

▷対象者 30歳未満のかた。小・中高校生と大学生は除きます。

▷日時と場所

Table with columns: ツ反接種, ツ反判定BCG接種, 場 所. Rows list dates and locations like 黒川小, 波多津中, etc.

※時間 13時30分~14時30分

3 歳 児 検 診

▷対象者 昭和41年7月1日~42年6月30日の出生児

▷日時と場所

- 8月7日 南波多出張所
10日 波多津出張所
12日 東山代出張所
13日 二里出張所
17日 山代出張所

※時間 13時30分~14時30分

老 人 健 康 診 査

▷対象者 65歳以上のかた

▷日時と場所

- 8月19日 作井手公民館(金武・内の馬場・作井手・中田・吉野・川内・古子)
8月20日 二里出張所(西八・東八川東・大里・福母)

※時間 13時~15時

次のかたからご寄付をいただきました。厚くお礼申しあげます。(敬称略)
社会福祉事業費へ
▼香典返しを寄付
○貳万円 松尾四郎(下松島町 亡母ツル)
○参千円 江向幸男(大川内町市村 亡祖父治八)

- 町立川 亡父泰造
○老万円 久保田重彦(脇田町脇田 亡父一)
○老万円 久保田繁雄(東山代町滝川内 亡義母三枝松ツル)
○老万円 江利清治郎(大川町立川 亡父甚太郎)
○五千元 山口望(木須町東 亡長女貴子)
○老万円 角谷与一(本町一丁目 亡母ナツ)
○貳万円 前川孟(大川内町市村 亡父孟太郎)
○八千元 片岡富士男(脇田町脇田 亡父未雄)
○五千元 松尾三千男(立花町西円 亡母つま)
○貳万円 兼武武雄(黒川町大黒川 亡長男静雄)
○老万円 吉岡保(二里町大里 亡母イト)
○五千元 戸嶋義隆(木須町市営住宅 亡妻しげの)
▼篤志寄付
○参千円 匿名(伊万里警察署経由)
○五百円 草崎美子杜(大川内町 拾得物待期満了)
○拾万円 前田常左衛門(ブラジル前田農場主)



寄付
ありがとうございます
鶴次(松島町)
市交通対策協議会へ
▼篤志寄付
○参千円 匿名(拾得物待期満了)
中央公民館へ
○花びん 柴田岳山(大川内町大川内山)
○鏡 市連合婦人会
○茶器一式 畑万製陶所(大川内町大川内山)
圖書寄贈
伊万里図書館へ
○人間革命(第四卷)
柳井町 藤田高生

伊万里図書館へ
○人間革命(第四卷)
柳井町 藤田高生
(昭和45・7・20現在)